'Sur-real' estate buyer behaviour

Real estate websites might have decimated the classified ads of newspapers, but they are yet to fully capitalise on the capabilities of data analytics

AMBI PARAMESWARAN

You are ready to make the biggest acquisition of your life. You and your partner have saved up a significant sum and are eligible for a hefty loan from your employer. So you decide to look for your dream home. To do some serious research you dig into the most popular real estate websites. You type in your requirements: 2BHK, location, price range, old apartment (have to save on the hefty monthly maintenance fees)... You would also like to know if there are good schools, good restaurants etc. nearby.

Lo and behold, 20 options are thrown up in a matter of minutes. For each apartment you are told the 'listing price' indicated by the home owner. You also are told how volatile the prices have been in that neighbourhood. When the same apartment was sold last and what was the price paid by the current owner. What was the price of a similar apartment that was sold in the last six months. Along with all this information you are also told what is the websites estimate of the price of the same apartment, say one year or three years ahead. The website also offers nicely "done up" photographs of the various rooms of the said apartment. You are also shown pictures of the building from road level, the lobby and more. The site mentions for how long the apartment has been in the market and how to fix an appointment to visit.

And you have 20 apartments to look at and form your impressions. The site also suggests some brand new buildings coming up in the area, sponsored links provided by builders.

Yes, Indian property websites, magicbricks.com, 99acres.com, housing.com and roofandfloor.com, are not there as yet with all that information, but if you are on a home hunting trip in any part of the developed world, you will go through pretty much what I have described above. The emergence of new-age websites such as Zillow.com, Trulia.com and Redfin.com in the US has transformed the whole process of home buying. The role of the real estate agent has undergone a dramatic change. The huge information asymmetry that traditionally existed between the buyer and the seller, with the broker playing the midwife, is no longer so steep. The process has become a lot more transparent (it is another matter that millennials are questioning the whole idea of home ownership, but that will be the topic of a future column).

JLL (Jones Lang LaSalle) in its *Global Real Estate Transparency Report 2018* rated countries and cities on their "real estate transparency". The top rated cities in the report include London, Los Angeles, Sydney, San Francisco and Manchester. The top rated countries are also predictable: UK, Australia, USA, Canada, France and the Netherlands. The report says that thanks to some of the initiatives taken by the Indian government in recent years, India improved its ratings to No. 35 and got rated as "semi-transparent". China is just ahead at No 33 while Indonesia and Brazil are below India at No 42 and No 37 respectively.

The rise of a new breed of startups in what is called the proptech sector has transformed the real estate market in many parts of the world. Using data analytics and other digital tools these companies are able to provide users a lot of information at the click of a button. Proptech was barely a topic of discussion a few years back. However, due to digitisation efforts in various industries, the real estate market also attracted its own share of technology incumbencies. *Forbes* refers to proptech as "businesses using technology to disrupt and improve the way we buy, rent, sell, design, construct and manage residential and commercial property". The article also speaks about the emergence of proptech 1.0 (online listing of real estate properties), to proptech 2.0 (use of data analytics and virtual reality to offer better services to customers) and now proptech 3.0 (experimentation with emerging technologies such as drones, VR tools, blockchain etc.).

In India we are still trying to work with proptech 1.0, though I must admit that some of the property websites are offering photographs, even approximate pricing information. But by and large the information provided by the websites is still very patchy. Brokers call the shots and there is nothing like a "registered" real estate broker in India. Indian real estate websites may have decimated the classified ads of traditional newspapers, but they are yet to fully capitalise on capabilities of data analytics. But with better regulation and transparency, we may see real prices and real sales records available in the public domain. And Indian real estate sector, which is a big job generator, will no longer be "sur-real" but will play a more "real" role in the overall growth of the economy.

The author is an independent brand strategist, author and founder, Brand-Building.com. He can be reached on ambimgp@brand-building.com

CHINESE WHISPERS

Powerless Kamal Nath

Frequent power cuts have become a major election issue in Madhya Pradesh. On Monday, when Chief Minister Kamal Nath and his family reached a polling booth in Chhindwara to cast their votes, they were met with another outage. Nath was with his wife, Alka Nath, and daughter-in-law, Priya Nath in a booth in Shikarpur village (Saunsar Assembly area). Left with no choice, the family used mobile phone flash lights to go through the process. Nath had faced frequent power cuts during campaigning and had alleged conspiracy. A large number of employees and officials of the energy department has been suspended in the last couple of days. Polling for six Lok Sabha seats of Madhya Pradesh, including Chhindwara, took place on Monday.

Bullfight of a different kind

A stray bull that ventured into a *mahagathbandhan* rally in Uttar Pradesh some days ago has managed to enter the election narrative in the state. At another rally on Monday, Chief Minister Yogi Adityanath said the bull had entered the venue probably to find out if any slaughterhouse operator was present at the meeting and give him the treatment he deserved. Samajwadi Party chief Akhilesh Yadav, at whose meeting the bull had made its entry, said the animal came to air its grievances. At a rally in Amethi, Priyanka Gandhi Vadra, the Congress general secretary in charge of eastern Uttar Pradesh, said farmers in the state were forced to stay awake to keep a watch on their crops during night, thanks to the menace of stray animals.

Tea to blame?

The Trinamool candidate from Asansol, Moon Moon Sen (*pictured*), presented a rather bizarre explanation for not being aware of the violence in the constituency where the car of a sitting MP, the Bharatiya Janata Party's Babul Supriyo, was allegedly vandalised by her party workers ahead of polling. When a television channel asked her for a response, she said she "hadn't heard anything" about the episode because she had woken up late. She went on to add that she got up late as her bed tea was served very late. "They gave me my bed tea very late so I woke up very late. What can I say?" said Sen on Monday when the polling was held in Asansol. The actor-turned politician also claimed that the Trinamool had won the seat already.

Volkswagen's India strategy 3.0

The European carmaker is merging its three companies in India in an attempt to extract cost advantages from synergies and boost sales

SURAJEET DAS GUPTA

It's been an insignificant player in the Indian passenger car market with a paltry 2 per cent share, despite selling its products here for over 17 years. And like many other European and US car makers, Volkswagen group's high cost of production, failure to indigenise quickly and problems with consumer service reputation have plagued its brands for years. If that was not enough, it was hit by the global impact of the scandal involving cheating on emission norms, which inevitably hit sales.

TAKE TWO

Undeterred by its chequered past, however, the German giant is now making a third major attempt to capture the Indian market. A fortnight ago, Volkswagen group announced that it would be merging three of its companies in India — Skoda India Auto (with its factory in Aurangabad), Volkswagen India Pvt Ltd (which manufactures cars in Pune), and Volkswagen Group Sales India (which sells all the Volkswagen brand cars, including Audi and Porsche but not Skoda). The merged entity will be led by Skoda, and its former boss Gurpratap Boparai will oversee the new entity, having been designated head of Volkswagen group.

The group now has a clear target: It wants to grab 5 per cent of the Indian passenger car market by 2025, which would require a five-fold increase in car sales to 250,00-300,000 a year. It will invest €1 billion in the next few years to make that a reality. Already in the works are two sports utility vehicles launches, one each from Skoda and Volkswagen, which will be followed by one sedan each sometimes in 2019-20.

The key difference will be that these new products target a net indigenisation of 95 per cent compared to 75 per cent in the Pune plant and as low as 10 per cent for the premium cars in the Aurangabad plant (most of them come as CBUs).

This exercise marks the second time that Skoda will be at the helm for Volkswagen group in India. The group came to India in 2002, led by Skoda, which set up a plant in Aurangabad and launched the Octavia, just when General Motors decided to withdraw the Opel brand from the country. But in 2007, Volkswagen decided to become more aggressive, and set up a new plant in Pune in 2010 to produce a more mass-based car in the Polo, and it took over the leadership of the group's ambitions in the country. Despite initial successes, sales stagnated and the group was forced to focus on exports to keep its factories going. So from a peak sale of 114,045 cars in calendar year 2012, Volkswagen group sales (which include Audi and Porsche) nearly halved to 61,242 in 2018.

So will the merger bring back the magic? Boparai thinks so. "The proposed merger of the three companies will make use of the existing synergies more efficiently towards the development of this important growth market, will primarily focus on optimisation through localised product development, synergies in manufacturing processes and cohesive sourcing partnerships and procedures across the Volkswagen Group companies," he says.

For instance, both Volkswagen and Skoda will use the common MQB –AO platform, which will be tweaked for India in its new technology centre, to build their upcoming car models that will be compliant with the new emission and safety norms. This will save costs. It will also be able to combine the technical and managerial expertise of the three companies. Plus, with the sales and manufacturing companies of Volkswagen merging, the gap between what customers are looking for and what engineering is producing can be narrowed.

Though the business case for the merger appears logical, auto analysts suggest that the move could be more about optics and the gains might not be so significant. For instance, they point out that using common platforms between group companies is not new – both the Rapid sold by Skoda and the Vento from Volkswagen in India basically used the same platform. Despite the cost synergies, neither could sustain volumes. The Octavia and the Jetta are based on similar platforms as well.

Those who have followed the company say common purchase teams negotiated with vendors before the merger and manufacturing was also synergised too — for instance, the Skoda plant in Aurangabad would manufacture niche, premium products which apart from Skoda cars included the Volkswagen Tiguan and Passat and various Audi models. They, however, agree that the only significant benefit would be merging sales with manufacturing. "A car's success requires a few things – imagery, which is created from sales and marketing, pleasure of driving and styling which is created by engineering, initial cost which is a function of engineering and the purchase department and ownership cost which is determined by a combination of engineering, purchase and sales. In Volkswagen these functions were divided between two companies which made it not very effective. The merger will resolve this problem," says a senior auto expert.

But the key question remains: will the group will be able to get its return on the substantial promised investment by merely increasing its share of the market by 3 per cent?

ON THE JOB

Voters want jobs more than anything

MAHESH VYAS

In the past few years the government has fought a hard battle to control the narrative on jobs. But, the problem is too big to be controlled by the government and its apologists.

CMIE surveys regularly show the deteriorating situation on the jobs front. Leaks of government surveys point in the same direction. It keeps getting harder every day for the government to drive its narrative that ample jobs are being created. They sound increasingly silly as they try to defend the indefensible.

But, the issue of employment is not merely a subject for statisticians and the government to battle in television studios or in newspaper columns. It is an important issue among voters. And, apparently, people are not fooled.

A recent report based on a survey published by the Association for Democratic Reforms (ADR) is revealing. Unlike the household surveys conducted by CMIE or NSSO, the Association for Democratic Reforms conducts a survey of voters. Its sample is therefore selected from parliamentary constituencies.

The survey covered 534 out of the 543 constituencies. Its sample is large at 273,487 voters. The survey was conducted from October 2018 to December 2018. Results were published in February 2019.

The survey presented 31 issues to the voters and asked them to pick the top five issues that should be the government's priority. Each of these five top priorities had to be ranked in terms of their importance. They had seven specific questions for rural India. These were regarding availability of loans, electricity, water and subsidies; and price realisation, sand and stone quarrying and water pollution.

There were five specific issues listed for urbanites — traffic congestion, water and air pollution, noise pollution, facilities for cyclists and mining.

The remaining 19 issues were common for rural and urban voters. Of these, three were related to employment. These were — better employment opportunities, reservation for jobs and education, and training for jobs.

But, employment as an issue was embedded in several other fairly important issues that voters face in daily life.

These included four issues regarding security — terrorism, strong military, law and order, and, security of women. There were four issues listed related to infrastructure such as public transport, roads, electricity, garbage collection and encroachment. There were three on basic services such as health, education and water and another two on food. Eradication of corruption was listed separately as well.

Evidently, this was not a survey on employment/unemployment. It was a survey to find the important issues that matter to the voter.

And the voter has made clear that the topmost issue in his/her mind today is better employment opportunities. About 46.8 per cent of the respondents listed better employment opportunities as one of the top five issues. The ADR questionnaire asks the respondent to list the top five issues from the list of 31 issues described above.

What is also important to note here is that in a similar survey in 2017, better employment opportunities did figure in one of the top five concerns even then. The difference is that in 2017 only 30 per cent of the respondents considered this to be a top priority. Now, nearly 47 per cent believe so.

The next most important issue is better health care services which had a distant 34.6 per cent respondents identifying it as one of the top five priorities.

The ADR report lists the top 10 issues that figure in the voters' top five concerns. This list is revealing in one interesting way. Terrorism or the need for a strong military did not figure in this list.

The only security concern that voters had in the top 10 issues was of the need for better law and order and policing. Voters worry about the threat to their own security locally more than the problems from across our national borders. Even this local law and order problem ranked tenth.

People need jobs, health services, drinking water, better roads and better public transport. These are the top five concerns of the voters.

Voters also believe that the government is handling the jobs problem pretty badly. On a scale of 1-5 where a higher score implies better performance by the government, voters, on an average, ranked the government's performance at 2.15. This is not only below average but is also among the worst on performance compared to other factors. Further, the government's efforts at hiding its own data and rubbishing other data has worked against it. In the 2017 survey, the government's efforts to address the employment problem got a higher score of 3.17.

The government needs to worry about employment and about what people think about its record on solving this problem. Obfuscation of data and management of the narrative is evidently counterproductive.

The author is the MD & CEO of CMIE

LETTERS

A retrograde step

This refers to the editorial "Fix royalty payment" (April 29). I think the Securities and Exchange Board of India's (Sebi's) decision to "put on hold its mandate to give minority shareholders a greater say in deciding royalty payments by listed companies" is a retrograde step. Whether nudged by the government or under pressure from the MNC lobby, the move puts in reverse gear its own earlier decision to insist on shareholder approval for royalty payment. A typical case of "one step forward and two backwards", not uncommon in our country.

Indeed, "cosy related party deals have been the bane of India Inc." and billions have been transferred back to parent companies without any commensurate gains to the Indian subsidiaries. We can't allow the *jagirdaari* system to continue in perpetuity! The ministry's apprehensions about "curbed royalty payments leading to outflow of foreign capital" are baseless. If the government is transparent and explicit about our laws governing foreign investment in India, there should be no such issues. Companies look at increased sales and dividends and not just royalty for returns on their investments. They look at markets beyond India for goods produced here at competitive costs. Transferring royalties to the extent of more than 25 per cent of aggregate profit is nothing short of exploitation. It has to stop.

Yes, as you rightly argue, we have to remove too much bureaucratic interference by fixing the threshold at a very decent 5 per cent instead of the measly 2 per cent — for payments without minority shareholders' approval — and thus concentrate only on the bigger cases. The Kotak Committee recommendation was more prudent when it suggested 5 per cent; let's just accept that. Really a simple case of the age old "abc analysis" which would facilitate greater attention to genuine cases that deserve shareholder attention.

Krishan Kalra Gurugram

Be result-oriented

This refers to "RBI cracks whip on auditors, to fine-tune oversight regime" (April 29). A result-oriented oversight is key to saving the banking sector from the growing incidents of bank credit turning into bad loans, early mortality of loans, and related frauds. Despite the robust systems and procedures in existence, banks are losing their earnings significantly to meet the provision and write-off requirements on account of bad loans and frauds.

Auditing and inspections are being conducted to prevent monetary and credibility losses of banks and to ensure that the organisation is free from any vulnerability and is trusted by the customers and other stakeholders.

It is, therefore, essential that auditing and inspection must not be a routine affair, but it should serve the purpose it is actually meant for. The auditors or inspectors who conduct the audit and inspection must be well-versed in the job and must possess the calibre to detect deviations and violations. It is also imperative that the banking regulator should not spare earring auditors and/or auditing firms to ensure that the quality of the job is not compromised. . Bankers must ensure that the compliance reports to the audit reports must be specific, truthful and must maintain the desired level of quality.

V S K Pillai Kottayam

Letters can be mailed, faxed or e-mailed to:
The Editor, Business Standard
Nehru House, 4 Bahadur Shah Zafar Marg
New Delhi 110 002
Fax: (011) 23720201 · E-mail: letters@bsmail.in
All letters must have a postal address and telephone number

HAMBONE

Business Standard
Volume XXIII Number 183
MUMBAI | TUESDAY, 30 APRIL 2019

On a high horse

SC ultimatum on RTI info exposes RBI's overconfidence

The Supreme Court on April 26 issued an order that must have been a severe setback for the Reserve Bank of India. The apex court declared that the banking regulator was in contempt of court for failing to comply with a 2015 order directing it to make information regarding its annual inspection reports (AIRs) of banks available under the Right to Information Act. The court said the RBI had a statutory duty to uphold the interests of the public, depositors, the country's economy and the banking sector, and that it should act with transparency and not hide information that might embarrass individual banks. The court gave the RBI one last chance to provide the information, and to withdraw the disclosure policy that governed the AIR, which the court also felt was in contravention of the RTI Act. The RBI felt that its own governing legislation, the RBI Act, specified that it must not share information on banks' transactions widely; but the court held the RTI Act had a wider applicability, given that Section 22 of that latter law specified that it overrode any relevant provisions of previous legislation.

There are two lessons that need to be learnt from this unfortunate experience. Clearly the RBI must examine its legal strategy again. There were obviously serious lacunae in how it understood the legal framework to apply. The RTI Act contains specific exemptions for information related to commercial advantage or that pertains to a fiduciary relationship. It is unclear why the RBI has not relied on these exemptions, or why it has not been able to persuade the court that they apply to a confidential bank inspection report. It can also of course redact the portions that most directly relate to commercial transactions or fiduciary responsibilities and release the rest of the AIR. There appears to have been a certain overconfidence in the RBI with regard to how the RBI Act protects it from the branches of government. The central bank should look again at the source of this confidence — not just with respect to the judiciary but also the other branches. As it stands, the RBI should clearly have demonstrated greater agility in its arguments before the Supreme Court.

The case has anyway been going on for quite some time, and the RBI had enough time to discuss the issue with the government and convince it to amend the laws as necessary to keep the AIRs private, notwithstanding the RTI Act. This would have meant that there would be no reason for the Supreme Court to intervene. Unfortunately, there is a certain inflexibility about amending the laws even in response to emerging circumstances that causes situations like this to continue to arise. Now that the apex court has left the RBI with no option, the regulator must be more transparent in its disclosures. After all, it has been relentless in stressing the need for greater accountability from banks. The banking regulator was ticked off by the Chief Information Commissioner for failing to uphold the interest of the public and not fulfilling its statutory duty, by privileging individual banks' interests over its obligation to ensure transparency. It's time the RBI listened.

Rehabilitating BRI

Beijing seeks to project a better image of its giant infra scheme

At the second — and more understated — Belt and Road Forum in Beijing, China announced it would invest $1 trillion in the Belt and Road Initiative, or BRI. Other estimates of the proposed spending over the next decade are even higher — Morgan Stanley has predicted it will total $1.3 trillion by 2027, and that is on the lower side of these estimates. The hosts of the forum also declared that Chinese companies had invested $90 billion in the various BRI countries. However, it would be a mistake to assume that Beijing's pockets are bottomless — there are ambitious plans for domestic urban infrastructure as well. The official development agencies certainly do not have that sort of cash on hand. The Silk Road Infrastructure Fund has only $40 billion on hand; the Asian Infrastructure Investment Bank has $100 billion and the New Development Bank, or BRICS Bank, has $50 billion. A significant fraction of the lending of the latter two is also to India, which of course is not part of the BRI. The other method of lending of course will have to be then to specific projects and companies by the Chinese domestic lenders. Gavekal Research estimates this will, if carried out fully, soak up $345 billion from state-controlled financial agencies and $245 billion from state-owned commercial banks. But this still falls short; a significant proportion of the investment will have to be raised therefore by BRI "partner" states from domestic resources. However, the lion's share of the contracts in the BRI may well go to Beijing's own firms. Without a clearer sense of the macro-dynamics implied here, it is an error to speak of the BRI as simply Chinese investment in overseas infrastructure. It is far from clear whether in aggregate, and over the entire relevant decade, capital will flow in or out of China.

The question is whether, as some BRI investments fructify, the giant scheme is gathering momentum. Recently, the populist-led government of Italy, which is embroiled in a sustained and embarrassing spat with the European bureaucracy in Brussels and with other European capitals, Paris in particular, made a splashy entry into the BRI. Rome framed this as a quid pro quo — the BRI in return for Chinese investment. But it would be too soon to see this as a success for the BRI. In fact, the EU has managed to drive a pretty hard bargain with Beijing at bilateral talks in April, with the latter promising crucial liberalisation of its internal markets. There is a basic contradiction here: The more shapeless and unfocused the BRI, the easier it is for other countries to "sign up" to it — but the less impactful the initiative will be in specific areas.

What New Delhi should keep an eye on is not just how the BRI is used to justify investments in India's neighbourhood that render our neighbours dependent upon the Chinese economy, but also what alternative sources of infrastructure investment can be cobbled together in response to the BRI. It is worth noting that rhetorically the Chinese leadership has been significantly less aggressive regarding the BRI, particularly over the past year. This year's forum stressed "quality" infrastructure — a product of the armistice signed with BRI opponent Japan in October of 2018. Xi Jinping himself also stressed "zero tolerance" of corruption. Beijing appears to be sensitive to the widespread criticism the BRI has received. It is up to New Delhi to monitor whether this rhetorical shift is reflected in actual changes of how the BRI is implemented.

Generals, step back

Blurring the lines between soldiers and political activity is good neither for society nor for the military

There was a public furore in the United Kingdom in 2009, when aspiring prime minister David Cameron announced the elevation to the House of Lords of the former British chief of general staff, General Sir Richard Dannatt. Even Cameron's own party men objected to violating a longstanding convention that senior military officers steer clear of party politics, even in retirement. A senior Tory leader pithily summed up the widespread unease, telling *The Guardian*: "This is unwise. Dannatt is a perfectly decent man. But he has absolutely no political experience. All he can bring to the table is his military experience. How are his successors in the military going to take to his position?"

In India, however, there was scarcely a whimper of disquiet on Saturday, when Defence Minister Nirmala Sitharaman ceremonially inducted seven senior military veterans into the Bharatiya Janata Party (BJP) in a public function. One of them, Lieutenant General JBS Yadava, declared: "I agree that it is believed that defence forces will not go with any party. But, every person has a right to political thought... We can't just stay on sidelines."

BROADSWORD

AJAI SHUKLA

Earlier this month, a former army vice chief, Lieutenant General Sarath Chand, was similarly inducted into the ruling party. While in service, he had testified before the Parliamentary Standing Committee on defence that the government had failed to allocate funds needed to replace the army's antiquated equipment. Now, less than a year after retiring, here he was declaring: "No one has worked for the military as much as the BJP."

True, there are no legal or legislative hurdles to a military veteran playing a political role, nor do Indian generals adhere to the British tradition of eschewing electoral politics after retirement. Even so, many military veterans perceive a moral barrier between themselves and active politics. From the day they don the uniform, military personnel are taught to be proudly apolitical — a vital instrument of the state, not of one or another government, and certainly not of any political party. In officers' messes, two subjects were taboo for discussion: Ladies and politics. These time-tested traditions are the military's institutional safeguards to keep it out of the political arena. A clear distance is considered to be essential between soldiers and political activity.

That conviction has driven some 500 well-respected senior veterans, including former service chiefs, to petition the President, expressing their disquiet over "the unusual and completely unacceptable practice of political leaders taking credit for military operations like cross-border strikes, and even going so far as to claim the Armed Forces to be 'Modi *ji ki sena*'. This is in addition to media pictures of election platforms and campaigns in which party workers are seen wearing military uniforms..." The petition asks the President "to ensure that the secular and apolitical character of our Armed Forces is preserved."

This is not to suggest that national security and defence should be off-limits for discussion in an election campaign. Quite the contrary, since the defence of the realm is the first duty of any government. Every party should and must present a detailed defence manifesto and face interrogation about how they propose to build India's military sinews while diverting as little money as possible from other pressing needs like education and healthcare. In reality, this vitally important debate over a responsibility that consumes some 16 per cent of government expenditure has been crowded out by chest thumping and braggadocio and vulgar threats to potential adversaries that apparently amuse a large section of the voters but do little to deter potential enemies. This is a role that ex-servicemen could usefully play a part in — such as Lieutenant General DS Hooda's preparation of a National Security Strategy that has informed the Congress Party's defence manifesto. Unlike the generals who joined the BJP in a blaze of publicity and now find themselves sidelined, Hooda has declined to join any party, content to share his experience and expertise for the national interest.

Within the military, everyone understands the ongoing political gamesmanship in beguiling voters with the rubric of "teaching Pakistan a lesson". For a military that has, over the decades and under successive political dispensations, been degraded, starved of resources and devalued in relative precedence, there is heady gratification in suddenly occupying the limelight, being lauded by the political elite and deified by the cheering throng. But when the lights dim and the applause fades, soldiers, sailors and airmen can hardly miss the depressing realisation that they are no better off than before. The many promises of bigger budgets, faster modernisation, state-of-the-art weaponry and respect from the ministry or the civil officials who rule their lives turn out to be hot air. As would be vouchsafed by thousands of disabled veterans who are spending their retirement fighting in court for their elusive benefits, it is the government and the defence ministry that stands in their way.

Starry-eyed former generals dreaming of political careers would do well to recognise that political parties have actually fielded only a handful of veterans in elections over the last two decades. Walter C Ladwig III, an India specialist at King's College, London, has compared the percentage of veterans in the Lok Sabha with those in the UK Parliament and in the US Congress over the years. In the 1970s, 70 per cent of American Congresspersons were veterans, mainly due to conscription during the Vietnam War. After the draft was ended, this dropped to 50 per cent in the 1990s. Today, long after the era of compulsory service, 19 per cent of US congresspersons are military veterans. In the UK, that figure currently hovers around 8 per cent. In India, from the first to the 14th Parliaments, just 2 to 4 per cent of the elected members had a "professional background", which includes policemen, military veterans and civilian professionals like doctors and engineers.

This is unlikely to change anytime soon. Election Commission data indicates that 16 veterans were given party tickets in the 1999 general election, a figure that dropped to 10 in 2004, seven in 2009, before rising again to 16 in 2014. The numbers could be marginally higher, since Ladwig has identified veterans through military ranks affixed with members' names. Those who left out their ranks, such as General VK Singh, have not been counted.

For many veterans who have served an apolitical ideal of the state, the key question today remains: Is the military being saffronised; and how much concern should that arouse? It must be remembered that militaries the world over are conservative organisations and, therefore, tend to align themselves with parties like the BJP that propagate conservative social and political values. What is of deep concern though, is the aggressive deification of the soldier evident today, amplified by a jingoistic media. With service chiefs and generals increasingly paraded to endorse government viewpoints, or provide "clean chits" against criticism, there should be worry about the use of the military — and of notions of the "national interest" or majoritarian religious sentiment — to effectively shut down the space for critique or doubt. This device, which is straight from the European fascist playbook, is good neither for society, nor polity, nor the military itself. It is time the generals stepped back.

SELF-DECLARED VETERAN CANDIDATES FOR LOK SABHA

Year	BJP	Congress	Others	Total
1999	2	4	10	16
2004	1	3	6	10
2009	1	Nil	6	7
2014	2	1	13	16

* Source: Election Commission figures. These are under-reported since some candidates, like General VK Singh, did not use their rank

MILITARY VETERANS IN LEGISLATIVE BODIES (in %)

US Congress (in 1970s)	70
US Congress (in 1990s)	50
US Congress (current)	19
UK Parliament (current)	8
Members with professional background* (First to 14th Lok Sabha)**	2-4

Figures compiled by Dr Walter C Ladwig III, King's College, London
*Includes military, police and civilians
**The Indian Parliament: A Democracy at Work, by Rodrigues & Shankar

A Chinese re-adjustment on BRI?

Last week, China hosted the second international forum on the Belt and Road Initiative (BRI) and the Chinese President Xi Jinping concluded it by underscoring his initiative as a global public good, arguing that "while the Belt and Road Initiative was launched by China, its opportunities and outcomes are shared by the world." What was remarkable about this iteration of the forum was the humility in Xi's remarks compared to the almost hubristic nature of the first form in 2017. Stung by the pushback Chinese projects have received in the last few years, Xi was forced to concede this year that China would introduce well-recognised rules and standards in its Belt and Road projects to ensure they are of high-standard, beneficial to people and sustainable. He made it clear that "we will make sure that corporates follow international rules and standards during construction, operation, merchandise and tender and respect laws and regulations in different countries."

HARSH V PANT

The BRI Forum was well attended for sure, with 36 heads of state or government in attendance. Through it China has managed to expand its outreach to major parts of the world such as Africa and Europe. In March, Italy became the first member of the G-7 to join BRI followed by Luxembourg and Switzerland. China managed to bring in Eastern and Central Europe into its orbit by signing major infrastructure deals with the 17+1 group which now includes Greece. China has reached out to the Arab world earlier this month in a major way during the second Arab Forum on Reform and Development under the heading "Build the Belt and Road, Share Development and Prosperity." Last month also saw China and Russia taking first serious steps towards a Polar Silk Road.

For the moment, however, it is Southeast Asia and Central Asia that are at the centre of BRI and that have embraced the project wholeheartedly. Europe too is now more prominent despite growing reservations in the major power centres of the continent. Africa, Latin America and West Asia, despite Chinese attempts are still not as prominent parts of the framework as possibly had been envisioned by Chinese initially. And South Asia is still a far cry given Indian reservations. At last week's summit only Pakistan and Nepal were represented by their heads of governments.

While the Chinese President made a big deal about the fact that more than $64 billion worth of deals were signed during second BRI Forum last week, he was forced to contend with the fact that since BRI's inception in 2013, the project has been dogged by controversies. Raising "concerns about opaque financing practices, poor governance and disregard for internationally accepted norms and standards" in BRI projects, the United States, despite participating in the first forum two years ago, pointedly refused to send any high-level official to this summit. The unilateral manner in which the project was conceived and conceptualised has been drawing criticism from around the world with suggestions that it is merely a strategy of trying to cement Chinese influence around the world by making nations financially dependent on Beijing by way of "debt trap diplomacy". The normative order which Beijing is trying to push via BRI remains extremely problematic with questions about the financial and environmental sustainability of the projects becoming ever more central to the debate. States from around the world have pushed back strongly and China has been forced to recalibrate. And other major powers too have proposed their own infrastructure initiatives.

It is equally true that China has forced the world to take note of the major infrastructure deficit that has been plaguing the global economic order and forced the developed world to recognise its own limitations in offering a global economic vision. If there are concerns about the Chinese model today, then it opens up opportunities for other major powers including India to fill that vacuum by offering credible and sustainable options. And New Delhi has been taking some steps in that direction. The demand for connectivity and infrastructure is quite high and no single power is in a position to meet that. It would require a global effort. Beijing may not want it but a multilateral approach is the only way out.

During the BRI Forum last week, the Chinese President tried his best to underscore China's good intentions and commitment to transparency and building "high-quality, sustainable, risk-resistant, reasonably-priced, and inclusive infrastructure." He seems to have understood that his initial top-down approach has backfired, and he wants to make amends. The question remains: How far will the rest of the world go in accommodating Chinese ambitions?

The writer is Director, Studies, at Observer Research Foundation, New Delhi, and Professor of International Relations at King's College, London

Just a civil servant

BOOK REVIEW

JYOTI MUKUL

If only former bureaucrats could forget they were civil servants and drop their inhibitions when they pick up the pen. In his book *Not Just a Civil Servant,* Anil Swarup narrates a host of stories surrounding his assignments, some of them linked to historic moments in contemporary Indian politics, such as the demolition of the Babri Masjid. But true to his civil service instincts, he does not jettison diplomacy or discard the bureaucratic veil to call a spade a spade, at least, if not a shovel.

For instance, in recounting on the destruction of a religious structure that altered the trajectory of Indian politics in fundamental ways, Mr Swarup was in a position to offer some insights into the events leading up to that fateful day on December 6, 1992. As an aide to then Uttar Pradesh Chief Minister Kalyan Singh he was at Ground Zero, as it were. Instead, his three-page account of the events mostly focused on defending Mr Singh's record, despite evidence to the contrary. Praising Mr Singh for his honesty and "no-nonsense" approach, Mr Swarup writes: "Kalyan Singh was crestfallen and livid. Along with the Babri structure, his dreams of re-building Uttar Pradesh came crashing down." His evidence for this statement are two phone calls, one to the Rajasthan Chief Minister and another to L K Advani, for which he (Mr Swarup) is the only witness.

This is not to say that Mr Swarup's memoir lacks potential. The former secretary of coal and, later, school education, recounts some interesting episodes in his early career, such as a victory in a game of cards that got him promoted to sub-divisional magistrate. In his 38-year career, Mr Swarup held many assignments, some of them, especially in his cadre state of Uttar Pradesh, cannot be described as pleasant. He suffers the classic problem of the upright bureaucrat. During his tenure in Pradeshiya Industrial & Investment Corporation of Uttar Pradesh (better known as PICUP), for instance, he unearthed a journalist-bureaucrat-politician nexus and was transferred for his pains. He, nevertheless, manages to steer clear of too much controversy and move on.

From Mr Swarup's account and considering that he chose to devote more than 50 pages to his stint as the directorate general of labour welfare, the execution of the Rashtriya Swasthya Bima Yojana, a health insurance scheme, remains close to his heart and he clearly considers it one of his most rewarding experiences.

Equally fulfilling, it is evident, was his tenure at the Project Monitoring Group (PMG) set up under the United Progressive Alliance government. There, his complaints to then Prime Minister Manmohan Singh and Oscar Fernandes about a "tax" (bribe) being levied in the environment ministry yielded results ,with the minister concerned being transferred. This helped unclog approvals for a host of projects. Here, too, he plays safe and does not name the minister, although a simple Google search can yield the name for the curious reader.

After PMG comes his stint as secretary in the ministry of coal under the National Democratic Alliance government. Although coal mine auctions were a landmark achievement during his tenure there, he is critical of Vinod Rai, then Comptroller and Auditor General (CAG), whose report caused the cancellation of all captive coal mine allocations. Mr Swarup is critical of Mr Rai not just for the report but also the way it was publicised. "The CAG, it appeared was on a fault-finding mission...The job of any civil servant, more so of the CAG, is to do his job quietly and not go to town," he writes. In fact, in a rare departure from his habitual diplomacy, Mr Swarup ascribes the CAG's critical report to his attempts at becoming famous.

Mr Swarup is, however, silent on his exit from the coal ministry, which surprised many. To be sure, the transfer was part of a massive exercise that saw more than a dozen secretaries being moved or appointed. All he says is that the shift was "a bliss" (sic). This is where an honest account of what led to the change and who wanted him out of the coal ministry could have added heft to his memoir.

The book, in fact, does not go beyond sermons and anecdotes, with few insights into what really went on behind the scenes. Bureaucrats, after all, move in the corridors of power by virtue of their jobs and, therefore, have unique access to the inner workings of governments. Mr Swarup does not seem inclined to convert this access into anything more than a self-centred book — the pronoun "I" predominates — and bureaucratic disdain.

The last chapter in Mr Swarup's book deals with what he would like to be if he were born again. It isn't surprising that he would want to be a civil servant again. It is true that civil servants can make a lot of difference to the lives of people they deal with and Mr Swarup seems to have done that successfully in his various roles. But in a society in which the bureaucracy, especially officers of the Indian Administrative Service, exercise considerable power and claim a monopoly on wisdom, where the white *sahibs* have been replaced by brown ones and where the common man is of little consequence, Mr Swarup's wish is easy to understand.

NOT JUST A CIVIL SERVANT
Anil Swarup
Unicorn Books
₹499, 200 pages

Opinion

TUESDAY, APRIL 30, 2019

FOCUS ON TASK AT HAND

Archbishop of Colombo, Malcolm Ranjith

At a time when the whole country has been affected by a major catastrophe, politicians should stop finding fault with each other. Instead they must have broad discussion on what steps need to be taken to solve this and take this country out of this crisis

From cows to cane, a mix of bad and weak policies

If Modi's policies on the cow were bad, those on sugar were a continuation of the past; both can cost him dearly in UP

EVEN BEFORE THE first vote was cast in the 2019 elections, it was always obvious that Uttar Pradesh held the key to whether or not prime minister Narendra Modi comes back to power. Other scenarios, by the pro-BJP camp, like the BJP/NDA making up what it loses in UP by wins in Odisha, West Bengal and the North East, are essentially variants of the same theme of the centrality of UP. With the BSP and the SP tying up, it was always going to be tougher for the BJP, though there are some who argue that caste is no longer as central to the elections as it once was; if it was, the argument goes, India's caste-warriors would never have lost as badly as they have on various occasions in the past. It is also argued that, while caste has not lost its centrality, it is not going to be easy to get the SP supporters to vote BSP and vice versa.

While we have to wait another few weeks to know what actually happened, if Modi does badly in Uttar Pradesh, a big factor will be the government's policies on cows and cane; even if the BJP manages to hold on to its seats, the fact that it has been given a scare is due to these two factors. The policy on cows began with candidate Modi's running down the 'pink' revolution—export of beef—in companion to the 'green' and 'white' revolutions of the past and, later, the fact that the UP government never acted firmly on the illegal actions of *gaurakshaks* even after incidents of lynching undoubtedly encouraged them. If those cultivating crops were hit by their poor prices, those who earned their livelihood from the dairy sector were hit by not getting money for their old cattle—this included even buffaloes—and, more important, were left paying the bill for their feed. Since 13-15 million cattle and buffaloes are slaughtered every year, assuming the business ground to a complete halt due to the *gaurakshak* terror, farmers would end up with a ₹30,000 crore additional food bill across the country in just the first year, assuming a feed cost of ₹60 per day. And, with the menace of stray cattle, another issue came up, of them destroying crops; so, farmers had to either pay for fencing their land or had to stay up at night to guard their crops against the stray cattle.

In the case of sugarcane where, as many have pointed out, the dues from mills are currently around ₹10,000 crore, farmers are a disgruntled lot. The problem, in this case, is that Modi's policies were timid, aimed at maintaining the status quo for fear of alienating the powerful cane farmers. The cane prices that the government forces sugar mills to pay—and they have to buy all the cane brought to them—are much too high. As a result, there are always large cane dues and it is quite a farce to see the government, almost every year, warning sugar mills to pay their dues, then arresting mill officials for not doing so and, when none of this works, coming up with a sugar 'package' from time to time to give the mills enough money to pay their dues to farmers. This is nowhere near a solution and merely postpones the pain to another year, but no government has been able to fix this. So when analysts talk of how Modi faces the wrath of the sugarcane farmer, this is ironical since the prime minister has done his best to ensure they continue to get a largesse other farmers don't get. Unless post-Balakot nationalism prevails, the prime minister will have to bear the brunt of his cow and cane policies; in one case, he was unacceptably aggressive, in the other, he was too passive.

Taking out malaria's bite

First malarial vaccine launched could hold promise for India

MALARIA REMAINS A vexing public health problem for India. With nearly 4 lakh cases of malaria and 85 malarial deaths in 2018—these numbers are from the National Vector Borne Disease Control Programme, WHO pegged death alone at nearly 17,000 in 2017—it has one of the worst country-malaria-burden in the world. Indeed, official data is likely skimming the surface, with, as per *The Indian Express*, an estimated 60-80% of patients in urban areas treated at private establishments, most of which don't report cases to the official data-collector. What makes India's problem particularly acute is that some of its poorest and most remote regions account for the bulk of the malaria burden. Odisha, Jharkhand, Chhattisgarh, Meghalaya, Arunachal Pradesh, Mizoram and tribal areas of Maharashtra and Madhya Pradesh report 90% of the notified cases. Add to this the fact that many strains of the malarial parasite have rapidly developed resistance, and tackling malaria becomes a nightmare. Cholorquine, once the go-to drug for malaria, failed in the 1980s, artemisinin resistance was detected sometime in the late 2000s, and, in 2015, resistance to one of the partner drugs in artemisinin combination therapy (ACT) was reported. Against such a backdrop, the launch of the first malarial vaccine—RTS,S—in Africa should be manna from heaven; not just India, but most nations with a high malaria burden are either developing or poor African/South Asian nations. A vaccine is a far more economic solution in the long-run than drugs, and since it primes the immune system to fight off the pathogen, disease burden falls sharply with the threat of resistance nullified or minimised.

A two-year pilot vaccination project has kicked off in Malawi, and 3,60,000, children in three African nations—Malawi, Ghana and Kenya—will be inoculated each year. Pharma giant GSK that developed RTS,S will donate 10 million doses for the project. The vaccine was first reported by GSK in 1987, and, only in 2014, did it clear phase III clinical trials. RTS,S prompts the immune system to interfere in the first stages of the *Plasmodium falciparum* (the most lethal as well as the most prevalent malarial parasite species) life-cycle in the human body by preventing its entry into the human host's liver from the latter's bloodstream following a mosquito bite. Children in Africa who were part of the phase III trials received four doses of RTS,S, and the vaccine was shown to prevent 4 in 10 cases of malaria, 3 in 10 cases of severe malaria, 6 in 10 cases of severe malarial anaemia, the leading cause of malaria-related deaths in young children.

Once the pilot is completed in Africa, WHO will be reviewing the results, and based on the results, the vaccine could likely become part of the anti-malaria protocol. For India, if the vaccine is found effective, the key question then will be the cost to public health, especially if the vaccine is made part of the universal immunisation programme. But, given India aims to eliminate the disease by 2030 and high-burden states like Odisha have shown exceptional commitment, cost shouldn't weigh too heavy if adoption is considered.

Veiled Threat

Sri Lanka is banning face-veiling, typical of Islam, in the aftermath of the Easter bombings

IN THE AFTERMATH of the horrific Easter attacks on churches and hotels in Sri Lanka by ISIS-affiliated terrorists, the island nation's president, Maithripala Sirisena, said he was using an emergency law to ban face coverings in public. Any piece of cloth or garment that covers the face of the wearer and "hinders identification" is outlawed, the leader's office said, in a move that is apparently being carried out for security reasons after Islamic militants carried out the vicious and relentless terror attacks that killed at least 250 people and injured scores more. Although the official press release from the president's team did not contain the words, '*niqab*' or '*burqa*'—face-covering veils traditionally worn by Muslim women—critics are already pinning it to the state deliberately impinging on the religious freedom of Muslims. While the two poles in the larger debate on *burqa* ban are, respectively, that veiling is a choice and that it is a symbol of oppression, in the Sri Lanka instance, with reports of intelligence from various sources warning of more attacks where the terrorists may be clad in military uniform or face-veils typical of the *burqa*, there is little reason to read too much into the ban.

Limitations on wearing face veils in public have already been enacted in France, Belgium, the Netherlands, Bulgaria, Austria and Denmark. Critics of the Muslim veiling tradition argue that women do not wear the veil by choice, and they are often forced to cover their heads and bodies. The opposing camp holds that, for some, the veil symbolises devotion, piety and identity. To them it is a question of religious identity and self-expression. The bans have, in some instances, led to harsher violence against Muslim women. Surveys of attitudes toward French Muslims post the country's ban showed that there was a strong correlation between the highly publicised legislation banning headscarves in 2004 and an increase in anti-Muslim sentiment. Banning face veils prescribed by Islam for national security reasons is tricky terrain, since it encroaches upon personal freedoms, but it is a necessary evil. At the same time, it could be liberating for some women who are actually facing injustice and oppression—the dreaded culture police in some Islamic nations that enforce veiling has its parallels within the Muslim community even in progressive nations. The issue at the heart of terrorism and security concerns though is rising marginalisation of Islam and the extremism that emanates from this.

LIQUIDITY CRUNCH

GOVERNMENT FAVOUR CAN HELP PRIVATE COMPANIES SWELL TO GARGANTUAN SIZE QUICKLY, BUT THOSE DEBTS WILL EVENTUALLY HAVE TO BE PAID

How private giants fall in China

SHULI REN
Bloomberg

CHINA LIKES TO tout the virtues of its private sector, whose firms are the source of most new jobs and most economic growth in the country. Not all private companies are created equal, however. Those perceived to have the state's backing can grow disturbingly fast and crash to earth just as quickly.

Behemoth China Minsheng Investment Group Corp. is only the latest example. The company was founded in May 2014 to act as a private-sector version of a sovereign wealth fund, one that would supposedly be better at investing than its state-run counterparts. Its founding investors included 59 different private companies, who pooled together some 40 billion yuan ($5.9 billion) in registered capital. As of last September, the most recent financial data available, the group was carrying 232 billion yuan in debt, 63% of it due within a year. As with other fast-growing private conglomerates such as HNA Group Co. and energy trader CEFC China Energy Co., those obligations have started to unravel. CMIG has tested bondholders' nerves repeatedly this year with late repayments, the latest of which spread offshore and triggered cross-default clauses on dollar bonds that had been worth $800 million.

CMIG's stunning growth has inevitably created the impression that the firm has political backing. It openly describes itself as the brainchild of premier Li Keqiang. In a 2016 bond prospectus, the group noted it was "the only private enterprise approved by the State Council to use 'China' in its name" and that it regarded "serving [China's] national strategy as its mission". The group pledged to spend $5 billion developing an industrial park in Indonesia as part of president Xi Jinping's signature Belt and Road infrastructure-building programme, and talked up investing in Vietnam and Cambodia.

Within two years of its founding, the company had won credit lines with policy banks such as China Development Bank and Export-Import Bank of China, the latter now mired in an asset-disposal dispute with the firm. CMIG enjoyed about $10 billion in loan facilities from the two policy banks and China's big four commercial banks—an unusually large amount for such a young private company.

There is nothing inherently wrong with relatively easy credit. But it can breed overconfidence, leading firms to take on riskier long-term projects. When that tap closes all of a sudden, as it frequently can in China, companies such as CMIG can be stuck with illiquid projects desperate for cash injections.

For instance, shortly after its founding, CMIG spent 25 billion yuan, or roughly two-thirds of its capital raise, on a prime plot of land in Shanghai. This could have been its best investment—Shanghai's property price has soared since—but the deal didn't work out: CMIG had promised to develop the plot by 2020, which meant it required the kind of cash the now-distressed company no longer has. The property was sold under pressure to state-owned developer Greenland Holdings Group Co. Ltd. to honour a February bond repayment.

CMIG could face similar problems elsewhere in its portfolio. In late 2016, in a $2.6 billion deal, CMIG took control of Yida China Holdings Ltd., which specialises in property developments in lower-tier cities such as Dalian. China's smaller cities have a notorious oversupply issue, and sure enough, sales at Yida have been stagnant in the last three years, while those of its larger competitors have rebounded.

Liquidity crunch

CMIG is starting to fire sell its assets, because most of its bond obligations are due this year

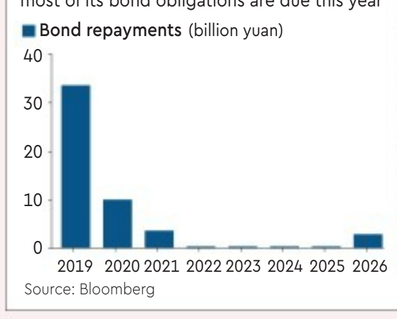

Source: Bloomberg

A sprawling empire

With interests in real estate and solar energy, CMIG has a wide range of operations

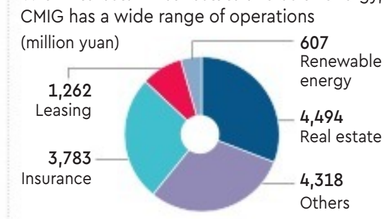

Note: 1) Data shows first-half 2018 revenue break-down, 2) CMIG's insurance business came mostly from its 2016 $2.6 bn acquisition of Sirius International Insurance Group; Source: Company filings

And then there's CMIG's unfortunate venture into solar energy, which followed the meteoric rise of Hanergy Thin Film Power Group Ltd. In 2015, CMIG sought to build the world's largest solar park. By last June, it had plowed over 10 billion yuan into solar projects, which are notorious for their long investment cycles. (CMIG's biggest project, in Ningxia province, won't break even for nearly a decade, even using the company's own aggressive assumptions).

Meanwhile, the policy tide is turning. Tired of hefty subsidy bills, Beijing now only welcomes solar parks to supply to its grids if they don't require government aid. While CMIG continues to tout the potential of Belt and Road investments, prospects are dwindling there, too, in part because of a backlash among recipient countries. Its construction work at Country Garden Holdings Co.'s $100 billion Forest City project in Malaysia has stalled ever since prime minister Mahathir Mohamad balked at foreigners buying property there. Its Indonesian industrial park has gone nowhere.

The Belt and Road label does have one key advantage: CMIG can be kept alive longer if it can show it owns strategic assets. Nearly a year since it first defaulted, energy trader CEFC has yet to be put into a bankruptcy process in China, *Debtwire* has reported, because Beijing wants the company to offload its minority stake in an Abu Dhabi oil concession—a strategically important asset—before its other assets fall into creditors' hands.

CMIG hasn't grown big enough to pose a systemic financial risk. Still, China should be wary of allowing such private-sector giants to swell largely on perceptions of political support. Sooner or later, those bills will come due.

This column does not necessarily reflect the opinion of the editorial board or Bloomberg LP and its owners.

Medical devices need their own law

Policymakers need to view devices and drugs differently in order to make them safe and consider regulating devices under the ministry of health

RAJIV NATH
Forum coordinator of Association of Indian Medical Device Industry (AiMeD

THIRTY YEARS HAVE gone by since the 1st medical device was regulated as a drug but a comprehensive regulatory framework still remains elusive. India imports 70-90% of its medical devices of which the vast majority are unregulated for quality and safety. While many of these products may have regulatory certifications in other countries, the reality is that a considerable number of them are being exported from countries that do not regulate their exports.

Our policymakers are surprisingly undecided and seem to be in no urgency to usher in a "Patient Safety Medical Devices Law" to protect patients, even after the recent ICIJ implant files or J&J incident, or the most recent ban on Trans-vaginal Pelvic Mesh by US FDA.

Devices do need to be regulated but, once again, the DTAB (Drugs Technical Advisory Board) has suggested forcibly notifying all medical devices that are engineering products as 'medicines' under the Drugs & Cosmetics Act and the road-map being defined by it does not entail migrating these to a separate 'Medical Devices Act' in due course. At present, only 23 out of over 5,000 medical devices are regulated by being notified as 'drugs'. Additionally, the health ministry has recently cherrypicked and notified 12 other products as 'drugs'. The medical devices market in India is over $10 billion (₹70,000 crore) and projected to grow to $50 billion by 2025 and is the fourth-largest in Asia.

Devices, not drugs

It's imperative to have a separate law as devices are engineering items and not medicines—an X-ray machine by no stretch of the imagination can be called a drug, and, so, continued attempts to regulate devices as drugs is illogical and incorrect unless assured that it is a temporary measure. A beginning was made to correct the anomalous situation with the introduction of the Medical Device Rules in 2018. These Rules have risk-proportionate controls correlating to the risk classification of devices. Similarly, the law and penal provisions need to be risk-proportional as you can't have the same penalty for a manufacturing failure of a pair of spectacles as for a contact lens or for an intra-ocular lens. Patient safety is more complex with devices where the same are 'a shared responsibility of the manufacturer, medical practitioners, product user and the regulator'. The Drugs Act itself needs reforms as it does not uniformly and equitably regulate quality from state-to-state in the absence of a national singular regulatory authority and there is no point of replicating this limitation for devices too.

Can a competent builder from Mumbai, experienced enough to make a 90-storey building, risk starting the construction of a 70-storey one in Gurgaon if the building by-laws there don't permit construction of over 36 floors only under hearsay that said by-laws are under amendment or will he wait?

Similarly, medical devices manufacturers need to know the legal requirements, penalties, rules and roles that every stakeholder in the system needs to follow, in a predictable manner. This will attract overseas and Indian investments. Presently, investors shy away from an unpredictable, incomplete and incorrect regulatory environment. In the absence of regulations, domestic manufacturing suffers as a surgeon is unsure of trying an unregulated device from a start-up on a live patient.

At present, only 23 out of over 5,000 medical devices are regulated by being notified as 'drugs'.

Road-map for a robust Medical Devices Law

Policymakers need to view devices and drugs differently in order to make them safe and consider regulating devices under the ministry of health as done for food. Food is not regulated under the Drugs Act or under DCGI, or the CDSCO, but has a FSSAI with a chairman and CEO.

The government should stick to its earlier assurance given to the industry by the MOH&FW in 2016 of four steps—starting with the Medical Devices Rules (MDR), initially experimenting with a few electronic devices under the MDR, the MDR to be amended as per experience gained after 6 months of introduction and the simultaneous drafting of a Medical Device Patient Safety Bill to be reviewed and passed by Parliament and the MDR to accordingly be tweaked in order for it to migrate to an eventual Medical Devices Law.

The National Accreditation Board of Certification Bodies is already accrediting certification bodies for voluntary quality assurance (the Indian Certification for Medical Devices (ICMED) scheme) under the QCI (Quality Council of India). Incentivizing ICMED certification by the QCI will help manufacturers in capacity building for voluntary compliance to quality standards, thereby ensuring global competitiveness and enabling the smooth transition to mandatory compliance under a Patient Safety Medical Devices Law. A strong and fair regulatory environment will help the Make in India campaign by encouraging the growth of this industry.

If we are serious about placing India as a top global medical devices manufacturing hub, then one needs to understand that piecemeal reforms will not work. Right from trade margin rationalisation to ensuring a separate set of legislations and regulatory frameworks to govern the medical device sector and everything in between needs to be looked at afresh to galvanise domestic manufacturing.

LETTERS TO THE EDITOR

A crude strategy

As crude prices continue to fluctuate, it is important to remove entry barriers, reduce dependence on OPEC's production policies and expedite the development of viable and alternative fuels in the economy, to increase long-term competitiveness and benefit consumers. Amid a relatively weaker currency valuation and rigid tax structure, defensive measures such as counting on limited sources to meet fuel needs, expecting increased production every time a price hike occurs and the cutting of imports are not only non-viable to implement but also largely insufficient to control the retail cost of fuel in the long-term. To serve the larger interest, it is prudent to overcome the oligopolistic and monopolistic practices. A uniform, tax-friendly, transparent, robust and conducive framework is thus required to mitigate uncertainties in the longer-run, wherein the potential impact on account of the daily revision would be overcome by means of efficient pricing

— Girish Lalwani, Delhi

Sword still in scabbard

Choosing not to stand from Varanasi, Priyanka has kicked her own and the party's feet. With this decision, and stating it as assistance to the Mahagathbandhan in UP, the Congress has scored a self-goal in the remaining rounds of voting, especially in the final UP rounds, which could well decide who will win in 2019. Priyanka, if she had contested, could have brought down Modi's victory margin. She would have lived up to her description as the Congress's Brahmastra, bestowed by her party. However, the weapon never left the docking area. In such a scenario, when the Congress party is not on a very strong footing, it makes all the more sense for the party to act humble before allies and try to get its desired results

— Mayank Khatri, Ujjain

●Write to us at feletters@expressindia.com

Regd. No: DL -21048/03-05. R.N.I. No.26750/74. Printed and Published by R.C. Malhotra on behalf of The Indian Express (P) Limited and printed at The Indian Express (P) Limited Press, A-8, Sector-7, Noida - 201301 and published at The Indian Express (P) Limited, Mezzanine Floor, Express Building, 9 & 10, Bahadur Shah Zafar Marg, New Delhi-110002. Phone: 0120-6651500, Fax: 0120-4367933. (Cover price: Patna: Mon-Fri ₹6, Sat ₹9, Sun ₹11; Raipur: Mon-Fri ₹7, Sat ₹10, Sun ₹10)
Chairman of the Board: Viveck Goenka, Managing Editor: Sunil Jain, Deputy Managing Editor : Shobhana Subramanian* (*Responsible for selection of News under the PRB Act) ©Copyright: The Indian Express (P) Limited. All rights reserved. Reproduction in any manner, electronic or otherwise, in whole or in part, without prior written permission is prohibited. The Financial Express®

ILLUSTRATION: SHYAM KUMAR PRASAD

AMITENDU PALIT

The author is senior research fellow and research lead (Trade & Economic Policy) at the Institute of South Asian Studies in the National University of Singapore. Views are personal
amitendu@gmail.com
Twitter @Amitendu1

Protecting privacy without choking data

It appears the Supreme Court's judgment on Right to Privacy has provided the framework for RBI and DIPP to push hard on data nationalisation. These agencies now can fall back upon the judicial intent of safeguarding civil liberties for defending their policies on local data storage, restricting cross-border transfer, and even refraining from participating in global trade negotiations. This is unfortunate

INDIA'S SEARCH FOR a data protection framework began from the Supreme Court judgment on the Right to Privacy delivered on August 24, 2017. The judgment, which overturned the Court's earlier contrary judgments on the subject, highlighted the judicial intention of protecting personal information of individuals with the greater objective of protecting civil liberties.

Since then, much has happened in the sphere of data protection.

While the Srikrishna Committee has submitted its report on a national data protection framework and the ministry of electronics and information technology (MeitY) has circulated the Personal Data Protection Bill, 2018, the Reserve Bank of India (RBI) has issued rules for local storage of payments data. The RBI rules followed the circulation of the draft Digital Information Security in Healthcare Act (DISHA) that seeks to empower the health regulator to localise data. And finally, the RBI rules were followed by the issue of the draft National e-Commerce Policy by the Department of Industrial Policy and Promotion (DIPP) earlier this year, which forcefully restricts sharing of Indian data abroad.

The series of developments since the Supreme Court judgment conveys a couple of distinct impressions. The first is that of the Supreme Court judgment inspiring regulatory activism. This is particularly visible in a situation where India is yet to create an umbrella authority for regulating data. And the second impression is that of a judicial judgment delivered for protecting civil liberties being used by regulators and government agencies to justify protective economic policies.

Some analysts have argued that the Personal Data Protection Bill, 2018, proposes the template for data localisation in India. This is debatable. However, given that the Bill is premised on the core objective of safeguarding personal information and preventing breach of such data, it is not surprising that it proposes certain categories of sensitive data, defined as 'critical' personal data, needs to be stored *exclusively* in a server or data centre located in India. For non-sensitive personal data, the Bill needs processors to 'mirror' or store at least one copy of the data in an Indian server. The latter is transferable outside India, including to specific countries and sectors in these countries, if so decided by the central government and the Data Protection Authority that the Bill proposes to establish. These countries, obviously, need to be jurisdictions providing 'adequate' level of data protection, which could have been the influence of the European Union's General Data Protection Regulation (GDPR).

The larger point to note though is that the Bill provides for cross-border transfer of even sensitive 'critical' personal data 'to a particular country, a prescribed sector within a country, or to a particular international organisation that has been prescribed under clause (b) of sub-section (1), where the central government is satisfied that such transfer or class transfers is necessary for any class of data fiduciaries or data principals and does not hamper the effective enforcement of this Act' [Section 41(3)(b)]. In effect, this clearly implies that, under specific conditions, the government can certainly allow transfer of sensitive personal data, including financial data, health data and data protected by passwords.

The flexibility on data transfer allowed in the Personal Data Protection Bill of 2018, however, is missing from the rules that RBI has announced for local data storage. Except for mentioning that only data for the foreign leg of the transaction, if any, can be stored overseas, the RBI rules insist on storage of end-to-end payments transaction data only in India. Financial data is defined sensitive by the Data Protection Bill. But while the latter mentions conditions under which such data can be transferred abroad, the RBI rules are completely silent in such possibilities.

There are two implications of the silence. First, RBI takes a much more strict, overarching and restrictive position on data transfers than the Personal Data Protection Bill, 2018, does. Second, it raises questions on which authority will have the final call on deciding circumstances over transfer of sensitive data. On payments data, for example, would it be RBI's prerogative or that of the Data Protection Authority and the central government?

> **The flexibility on data transfer allowed in the Personal Data Protection Bill of 2018 is missing from the rules that RBI has announced for local data storage**

The overarching and strict posturing is also evident from the draft National e-Commerce Policy prepared by the DIPP. The policy not only prescribes localisation for all data generated by the Internet of Things (IoT) in public space, but also suggests narrow and limited grounds under which cross-border data transfers can happen. Furthermore, in going where no other rules and policies have gone, the policy insists on businesses storing Indian user data abroad to give immediate access to such data by central government agencies if they wish such access.

What is perhaps becoming increasingly clear is that the Supreme Court's judgment has provided the framework for RBI and the DIPP to push hard on data nationalisation. These agencies now can fall back upon the judicial intent of safeguarding civil liberties for defending their policies on local data storage, restricting cross-border transfer, and even refraining from participating in global trade negotiations like informal e-commerce talks. This is truly unfortunate.

The implications of draft PE attribution rules

ASHWIN VISHWANATHAN

The author is tax partner, EY India. Views are personal

The proposals seek to create an artificial distinction between arm's length price and arm's length profit

ATTRIBUTION OF PROFITS to a permanent establishment (PE) has been a confounding issue of taxation. The government's intent to bring clarity, consistency and predictability to this is a welcome step. Releasing the recommendations for public consultation is even more laudable as it encourages key stakeholders to collaborate and co-develop a fair framework. The recommendations in their current form have far-reaching ramifications for all businesses and, thus, require reconsideration of several aspects.

Implications for business: Discarding the arm's length principle in favour of a mechanical fractional apportionment may be ambiguous. It is likely that this may create differences with international principles, double taxation and lead to disagreements across borders as other countries may not necessarily subscribe to the same methodology.

The proposals seek to create an artificial distinction between arm's length price and arm's length profit, even though the latter is universally used to infer the former. General economic principles under rational behaviour and, consequently, the arm's length standard expect entities to earn a return commensurate to their functions and risks, and what similarly placed independent parties in the market would earn irrespective of their corporate form. By creating this artificial distinction, a taxpayer group may end up being differently taxed depending on the legal entity form chosen to operate in India. A subsidiary will be held to a differential benchmark compared to a PE (i.e. a branch office or a project office). This appears to contradict Indian tax law itself, which enshrines the arm's length principle applying equally to PEs. The form of presence in a country for a multinational group is a decision contingent on a variety of commercial, regulatory and legal factors, and this sort of PE taxation regime could be a disincentive for foreign investment in India.

The need for a new profit attribution methodology is premised on the argument that the transfer pricing principles using the functional, asset & risk (FAR) analysis only address the supply side of the economy, while profits are a function of both supply and demand. Profits of an enterprise are driven by the market in which it operates and factors influencing the industry therein, and will reflect demand and supply conditions. To separately build in additional compensation for a market jurisdiction through the three-factor method based on equal weight to sales (representing demand) and manpower and assets (representing supply including marketing) seems difficult to understand and justify. A deeming profit margin of 2% in cases where the global profit is either negative or less than 2% further weakens the underlying premise of this methodology since the demand factor is presumed to impact profit but not loss. It is also unclear how global profit would be identified in situations where a group has multiple business segments or activities and only one or a few of them are conducted in India.

The three factors are also debatable in the current environment where business models are rapidly evolving and supply chains are transforming radically, given the digital wave. The weights assigned to these factors may further vary across businesses and impose a straitjacket on computing taxability without taking into account economic reality.

Digital businesses commonly characterised by scale without mass, reliance on intangibles, and data and user participation will face a fourth factor, i.e. 'users' in determining profit attribution subject to the significant economic presence criterion. Users would carry a 10-20% weight depending on the user intensity of the business. User intensity itself is a subjective concept and will require greater elucidation and clarity before it can be applied in any formula.

The next steps: Companies need to review and monitor their business models for implications of these proposals even though they are not final. The public consultation process is a good opportunity for taxpayers to submit their thoughts and ideas to the government, and explain their reservations on some of the recommendations and alternative policy formulations to be considered.

This is a question with multiple dimensions requiring a carefully crafted solution. Half measures or hasty implementation will defeat the stated aim of clarity and predictability on this issue.

IND AS 109

Does it make life easier for hedgers?

Ind AS 109 is the harbinger of commodity risk management culture

MUZAMMIL PATEL & RUCHI SHUKLA

Patel is MD, Acies Consulting, Shukla is AVP, Research, MCX. Views are personal

THE TRANSITION TO Indian Accounting Standards (Ind AS) has been a landmark change for Indian industry, bringing about a paradigm shift in accounting and reporting practices. The new standards are increasingly principle-based and enable alignment of accounting with an entity's risk management practices. By reducing the emphasis on statistical hedge effectiveness testing, Ind AS 109 allows for hedging instruments to qualify as effective hedges based on their economic relationship with the underlying exposure. Removal of the bright line (i.e. the 80:125 rule) puts the focus on actual economic offset as opposed to a theoretical statistical offset between hedges and underlying exposures. The standard also recognised that an entity may choose to hedge only part of its price risk (for example, the pricing benchmark portion) and allows for effectiveness to be assessed only against this component of the entire exposure.

So, how does Ind AS 109 make life easier for hedgers? One major change introduced by Ind AS 109 over earlier standards is with respect to time value of options. Risk managers widely recognise that, for an initial outlay, options can be a very effective risk management instrument in terms of flexibility, cost and no commitment to giving up upside in a hedging transaction. The price for an option contract is the option premium, i.e. the price that the option buyer pays, and the option seller receives for the rights granted under the option. This option premium has two components: intrinsic value and time value. Intrinsic value is determined in terms of the difference between the strike price and the current market price of the underlying, while the remaining value of the option is time value that reflects the volatility of the price of the underlying, interest rates and the time remaining to maturity. From an accounting perspective, however, time value of options, whether on plain vanilla options or option structure, had the propensity of introducing volatility to earnings. This is because earlier hedge accounting standards required time value to be reassessed at each reporting date. Change in time value was required to either be recognised in the earnings statement or treated as part of statistical hedge effectiveness testing depending on whether time value was split or not at the time of hedge designation.

Where time value was not split, volatility in time value could impact adherence to the bright line, thereby causing far greater volatility to earnings. Hedging is supposed to reduce earnings volatility and this asymmetric accounting treatment, at times, deterred risk managers from engaging in option transactions, thereby taking away a significant instrument from the risk management toolbox.

Under Ind AS 109, where hedge accounting is applied, option premium can be either amortised over the life of the hedged item (i.e. underlying exposure) or can be included in the carrying value of the hedged item depending on the nature of the hedged item. Both these accounting treatments allow for reduction in earnings volatility and a more accurate depiction of the risk management strategy of the organisation.

In the first scenario, an entity can amortise time value (i.e. cost of hedging) over the life of the hedged item where the intention of the hedging transaction is to obtain protection over a period. Where an entity holds inventory whose value may fluctuate and impact earnings, such an entity may buy an option with the intention to protect earnings statement from volatility in inventory revaluation. In such cases, it is possible for the entity to amortise time value of options in a systematic manner. This allows for greater stability and predictability in reported earnings.

In the second scenario, an entity can carry the change in the fair value of the time value component in 'other comprehensive income (OCI)', i.e. as part of equity. When the hedged item is recognised in the books, the amount is recycled from the OCI to the carrying value of the hedged item in case of non-financial hedged items. In case of financial hedged items, the amount is recycled to the earnings statement at such time where the hedged item impacts the earnings statement. This removes any interim volatility in earnings and recognises time value of options as a cost that can be adjusted in the carrying value of a hedged item. Where an entity hedges the forecast purchase of gold using options whose intrinsic value is zero (i.e. strike price is equal to market price) and time value is ₹1,00,000, the entire ₹1,00,000 and any subsequent changes in the value of ₹1,00,000 can be carried in the OCI. Once the physical gold is actually procured, the amount carried in the OCI will be added to the value of the gold procured. This treatment enables elimination of earnings volatility. More importantly, it allows for accounting to align with the risk management intention, i.e. pay for protection against rise in future prices at a predetermined cost, thereby effectively procuring in the future at a price adjusted for time value of options.

In both the scenarios, however, it is important for organisations to consider aligned time value, i.e. time value should only relate to the hedged item in such a way that it aligns all critical terms of the hedged item and hedging instrument.

The accounting treatment for option contracts permitted by Ind AS 109 represents a significant enhancement from earlier standards. It also allows risk managers to execute their hedging strategy without worrying about asymmetrical accounting treatment as per earlier standards. Where organisations are ready to incur an initial outlay to ensure downside protection without giving up upside, Ind AS 109 removes accounting vagaries associated with option transactions. In a nutshell, Ind AS 109 provides for delivering the value of commodity risk management appropriately on the balance sheet and to make risk management a culture amongst commodity ecosystem stakeholders.

THE EDITORIAL PAGE

WORDLY WISE

IF YOU'RE POOR, POTATO CHIPS ARE THE FOOD OF LIFE FOR YOU. IT'S THE CAVIAR.

— SANDRA CISNEROS

The Indian EXPRESS

FOUNDED BY

RAMNATH GOENKA

BECAUSE THE TRUTH INVOLVES US ALL

REGULATOR'S ROLE

The Supreme Court's push for transparency in banking sector can't be at the cost of RBI's institutional autonomy

IT IS A fraught time for India's central bank. After a much publicised conflict between the government and the RBI, which finally led to the exit of Governor Urjit Patel and a knock to its institutional reputation, it has been dealt another blow by the Supreme Court, which has told the regulator that it is duty bound to disclose the list of defaulters and also make public its annual inspection reports of banks and financial institutions. The SC, while stating that the RBI had committed contempt of court, has warned the regulator that non-compliance of its order would be taken seriously as the bank had been refusing to provide information on all these under the RTI Act, citing its disclosure policy. The other legal test the RBI faces is the unprecedented case of a regulated entity — the Kotak Bank — taking it to court over a regulatory ruling on lowering the shareholding of the original promoter of the bank.

For long, the RBI has resisted disclosure of defaulters on the ground that it would violate banking secrecy laws while justifying holding back information and inspection reports of its supervisory teams on individual banks on fears of a weakening of trust among depositors and the impact on the financial markets and stocks of listed banks. There is some truth to this argument in a country with low levels of financial literacy given that in the past, the country's finance minister and the RBI were forced to publicly assure depositors and investors of a private bank that their money was safe after a run on the bank, fuelled by rumours. Similarly, realising the potential damage which could arise because of the interpretation of a provision in the Financial Resolution and Deposit Insurance Bill on protection of deposits, the government had to step in last year to assuage concerns.

That does not, however, mean non-disclosure in perpetuity. One approach could be to provide this information after the RBI and the bank or an institution and its board have achieved closure and taken action based on regulatory findings, to limit any damage. This could be preferably to Parliament, which could help strengthen prudential supervision. As successive RBI governors and bankers have indicated, the pile up of bad loans in India is also because of judicial delays. India's two-year-old insolvency law has been a signature reform, but at the end of last year in over 30 per cent of the cases, the 270-day deadline had been breached. It is with good reason that after the 2008 financial crisis, governments worldwide are focussed on financial stability. Any hasty step which engenders that mandate may prove costly.

LAY OFF

PepsiCo's case against potato farmers in Gujarat on grounds of IPR violation makes for poor optics

PEPSICO'S SUING NINE Gujarat farmers for alleged infringement of its intellectual property rights (IPR) over a proprietary potato variety makes for bad optics, bordering on a public relations disaster. The American food-and-beverage giant enjoys IPR protection in India for FL 2027, a potato variety with high dry matter and low sugar content that is better suited for making chips (normal table potatoes have more moisture, which adds to dehydration and energy costs during processing, and higher sugar that causes blackening on frying). Such protection is, indeed, required for incentivising agricultural research and development of new plant varieties by breeders, both in the private and public sectors. Under the Protection of Plant Varieties and Farmers' Rights Act, 2001 (PPVFRA), over 3,500 varieties across a range of crops — including those bred or improved by individual farmers — have so far been granted registration certificates for up to 15 years. These certificates confer on the breeders the exclusive rights over commercial production, sale, marketing, distribution, export and import of their protected varieties.

However, the PPVFRA simultaneously entitles farmers to "save, use, sow, re-sow, exchange, share or sell" the produce and seeds of any variety protected under the Act. Such freedom is conditional only upon no sale of such seeds in branded form — in other words, being "put in a package or any other container and labeled". It is clear from this that the Gujarat farmers had not committed any IPR infringement by merely growing FL 2027 potato, even if without PepsiCo's authorisation. PepsiCo may have developed this processing-grade variety solely for its Lay's chips and for contract cultivation by farmers through a buy-back mechanism at pre-fixed rates. The company claims to be working with some 24,000 farmers across nine states: It's fair to assume they benefit from the arrangement, both on account of being insulated from open market price fluctuations — huge in potatoes — and also receiving quality farm inputs and extension support. PepsiCo may, in turn, have legitimate concerns over farmers independently cultivating its proprietary varieties and possibly even supplying their produce to rival chips/French fries makers. But that still does not constitute an IPR infringement.

It would be in PepsiCo's best interest to simply withdraw its suit against the Gujarat farmers, without attaching conditions. A $65-billion multinational seeking Rs one crore each of damages from Average Joe farmers of Sabarkantha — that too, during election time — is going to only invite opprobrium and consumer backlash. The losses from that will far outweigh any pyrrhic legal victory.

UP IN THE AIR

Imperial nostalgia is being sold in Japan for hard cash. But then, there are worse things to be marketed

ADVERTISING, THE CLICHÉ goes, is not really about selling a product; it's about selling the dream. And, while it's true that a pliable public has bought its share of metaphorical hot air through much of the 20th century and beyond, the canned commemorative air currently being peddled in Japan stretches the limits of consumer credulity. As Japan's symbolic sovereign, 85-year-old Emperor Akihito, becomes the first monarch to abdicate in over 200 years, Heso Production Co. is selling "the air of an outgoing era" — in a (presumably air-tight) can — to those already anticipating pangs of nostalgia for an as yet yet-to-be past.

By all accounts, Akihito has been beloved through much of his 30-year reign and his request some years ago to abdicate while he was still of sound mind and body received widespread sympathy and support across Japan. And, Japan has been a pioneer in the selling air business. The first "air stations", selling oxygen to those looking to escape Tokyo's pollution the 1980s and '90s, became the precursors to oxygen bars across the world, where people that can afford it pay to breathe in the fresh air in lieu of the varieties made stale by their conspicuous consumption. For many across the world, "let's drive down and breathe some oxygen" is a legitimate statement of intent and purpose.

But perhaps, instead of lamenting the sheer audacity of the good people at Heso Production, we ought to thank them. By selling, without engaging in any form of deceit, an empty can for about $10 they have given us an example of the most unpolluted form of the greatest asset of our times — marketing. They are, like so many politicians, "thought leaders" and all variety of charlatans, merely selling the dream, substance and facts be damned. And given the times, there are worse things to pedal than a can of nostalgia.

Newspeak on poverty

Rhetoric in the name of poor has assumed Orwellian proportions this poll season

CHRISTOPHE JAFFRELOT

POPULISTS ALWAYS CLAIM that they work for the poor. The cause of the poor was already at the heart of Indira Gandhi's rhetoric in the 1970s, when in answer to those who were chanting "Indira hatao!", she came back with the slogan "Garibi hatao!".

Narendra Modi also seeks to exploit this repertoire. In his first address to the Lok Sabha in 2014, he pledged "to serve the poorest of the poor". But it was during the course of demonetisation that this rhetoric reached new heights. The speeches he made on the topic during the campaign for the 2017 UP assembly elections reveal his talent for turning the perspective his way, and even reversing roles. He explained that the measure was intended to fight corruption by withdrawing black money from circulation and that the rich would be hit much harder than the poor. In the famous speech he gave on the theme in Moradabad, in the space of 50 minutes, he used the words "poor" and "poverty" dozens of times.

Retrospectively, it is clear that the poor were more affected than the rich by demonetisation. But other decisions had aggravating effects, including those made about the Mahatma Gandhi National Rural Employment Guarantee Act (MGNREGA). Initiated by the UPA government, it was one of the most ambitious programmes to help the rural poor that India has ever known, as the state committed to providing 100 days of work paid at minimum wage for any rural family suffering from chronic underemployment. The amount that the Manmohan Singh government earmarked for the programme represented up to 0.6 per cent of India's GDP. It provided work to 50 million households and brought 14 millions people out of poverty, not only by giving them an income, but also by revising the minimum wage in rural areas (which rose from 65 rupees per day in 2005 to 162 rupees in 2013). The average annual growth of per capita rural income went from 2.7 per cent between 1999 and 2004 to 9.7 per cent between 2006 and 2011.

Yet Modi considered the programme a disaster. Speaking to Congress MPs in Parliament, he declared, this is "a monument to your failures since Independence. After 60 years, you are still making people dig holes".

> Narendra Modi also seeks to exploit this repertoire. In his first address to the Lok Sabha in 2014, he pledged "to serve the poorest of the poor". But it was during the course of demonetisation that this rhetoric reached new heights. The speeches he made on the topic during the campaign for the 2017 UP assembly elections reveal his talent for turning the perspective his way, and even reversing roles. He explained that the measure was intended to fight corruption by withdrawing black money from circulation and that the rich would be hit much harder than the poor.

As the budget sessions proceeded, enormous amounts continued to be allocated to the MGNREGA programme, but during the fiscal year, either the funds were not distributed, or drastic cuts were made, reducing the size of the envelope. The Supreme Court was obliged to intervene in May 2016 to compel the government to disburse the funds earmarked for MGNREGA. But local government officials in charge of the programme, grouped by the state into a WhatsApp group, received instructions via the social network not to disburse the funds, with little concern for administrative transparency.

As a result, the number of people who worked 100 days per year fell from 4,70,000 in 2013-14 to 250,000 in 2014-15 and to 1,70,000 in 2015-16. The number of days worked dropped from 230.33 crore in 2012-13, to 221.15 in 2013-2014 and to 166.32 crore in 2014-15. The average number of days worked by a beneficiary in the framework of the programme fell from 46 in 2013-2014 to 39 in 2014-15. It went up to 45 in 2017-18, but fell to 38.5 in 2018-19, a year when the total allocation to MGNREGA rose to a record figure: Rs 61,0184 crore. But all this money was not to be distributed as 15 states had a negative balance of more than Rs 4,000 crore. The situation also worsened because the wages provided in the framework of the MGNREGA fell below the minimum agricultural wage in 28 out of 36 states and UTs, a trend that accelerated after the finance ministry rejected the recommendation of two committees set up by the rural development ministry. Maharashtra and Tamil Nadu are the only exception to this "rule", and in Gujarat, the gap between the MGNREGA wage (Rs 194) and the minimum agricultural wage (Rs 298) is the largest.

Besides, those who worked had to endure delays in their wage payments. In 2014-2015, only 28 per cent of the beneficiaries were paid 15 days after they had worked, whereas the law stipulated that these people, who live from hand to mouth, should not have to wait longer than that for their money. This proportion came up to 40 per cent after the Supreme Court's intervention, but fell back to 28 per cent in 2017. The scheme's decline especially penalised the poor villagers in states declared to be in a situation of natural disaster due to drought. While by law these people were entitled to 150 work days, the clause benefited only 7 per cent of them in 2015-2016, a particularly harsh year during which a third of the country was officially affected by drought. At the same time, the minister of communication and information technology announced a year-end bonus of Rs 14,724 crore for government employees.

The way poor villagers were affected stands in stark contrast to the growing affluence of the rich, in a country that has become one of the most inegalitarian in the world. A 2017 Oxfam report revealed that 10 per cent of the richest Indians garnered 73 per cent of the nation's wealth and that 58 per cent of it was in the hands of India's "one per cent" (while the world average is 50 per cent). The earnings made by this handful of people in 2017 was equal to India's budget for that year. In 2017, the fortune of India's 100 richest tycoons leaped by 26 per cent. During the same period, India lost ground in terms of malnutrition, according to the ranking established by the International Food Policy Research Institute (IFPRI), which placed it 100 in a list of 119 countries studied.

In the ongoing election campaign, Narendra Modi has committed himself to fight poverty and declared, in one speech, "Poverty cannot be eradicated as long as the Congress exists". Rajnath Singh said the same thing in another speech: "I can assure you India will become free of poverty the day it becomes Congress-free". To describe these kinds of speeches, George Orwell had coined a useful word: Newspeak. The most famous instances of Newspeak in *1984* is, "War is peace. Freedom is slavery. Ignorance is strength." But there is another citation from Orwell that needs to be quoted too: "If thought corrupts language, language can also corrupt thought".

The writer is senior research fellow at CERI-Sciences Po/CNRS, Paris, professor of Indian Politics and Sociology at King's India Institute, London

CASTE VS HINDUTVA

Dalit-Bahujan alliance is a riposte to the BJP's national security centred discourse

BADRI NARAYAN

THE LOK SABHA election is becoming an interesting war of narratives. Political parties have used a variety of propaganda strategies and media management tricks, besides manifestos and rallies, to frame their narratives. Political analysts are of the view that such narratives play an important role in shaping the electoral fortunes of the parties.

The Bharatiya Janata Party (BJP) has tried to frame the conversation around national security issues, especially the strikes on terrorist camps in Pakistan. Issues related to the terrorist attack in Pulwama have also played an important role in making people generally receptive to national security issues. In times when insecurity has sway over the social psyche, such narratives provide a sense of confidence — promises for security may, therefore, attract a section of the Indian public and voters.

In contrast, development, which was the BJP-led National Democratic Alliance's main plank in the 2014 election, has become a sub-narrative in the current election. In response to the ruling party's efforts, the Congress, under Rahul Gandhi, has come up with the Nyay-based narrative. It has criticised policies of the Narendra Modi government for causing unemployment and failing to tackle rural distress. The Congress has made several promises to address these problems. The Nyay narrative is based on hard economic and social realities, while the BJP's narrative of national security is based on emotive issues centred around nationalism and national identity.

> The SP-BSP alliance rests on the coming together of two caste-based social groups — OBCs and Dalits. In his speeches and tweets, Akhilesh Yadav has been trying to use caste as a mobilisational tactic to counter BJP's nationalism-based narrative. His remarks like 'dudhwala versus chaiwala' are targeted at the Yadavs.

The AIADMK, Trinamool Congress, Telugu Desam, Telangana Rashtriya Samiti and other regional political parties have developed state-centric narratives. The narrative of caste has not been pushed by the national and regional parties, but it has influenced the formation of caste-based and social alliances by political parties. In fact, caste narratives have emerged as an important trope in the 2019 election. The SP-BSP alliance, through rallies and various propaganda techniques, is pushing caste as an important electoral issue in their zones of influence.

In her recent speech in Mainpuri, Mayawati talked about Mulayam Singh Yadav as the "real OBC" (*pichdha*) and Narendra Modi as a "fake OBC" and "kagzi pichdha". The SP-BSP alliance rests on the coming together of two caste-based social groups — OBCs and Dalits. In his speeches and tweets, Akhilesh Yadav has been trying to use caste as a mobilisational tactic to counter BJP's nationalism-based narrative. His remarks like "*dudhwala* versus *chaiwala*" are targeted at the Yadavs. Akhilesh has also talked of Dalit-Pichda unity — the Bahujan. This strategy aims to turn the battle of 2019 as one between the Dalit-OBC combine and the BJP's Hindutva and hyper-nationalism.

As we know, Uttar Pradesh Chief Minister Yogi Aadityanath, who is one of the BJP's star campaigners, has tried to set the narrative of communal mobilisation through his statements on Ali and Bajrang Bali. In fact, Mayawati turned the UP chief minister's slogan on its head by arguing that Bajrang Bali belongs to the Dalit and Vanchit community. Ali and Bajrang Bali are both ours, she said.

Similarly, in Bihar, *aarakshan* (reservation) has become a powerful element for RJD leader Tejashwi Yadav. Yadav has been reminding OBCs and Dalits of the value of reservation, while warning them that the BJP could take away this important instrument of empowerment. In some of his speeches and tweets, he has positioned reservation as an important instrument available to backwards and Dalits. He has also coined slogans like "Jai Arakshan" and tried to reignite the memory of Mandal and position it against the Hindutva rhetoric.

Regional parties in South India are putting the BJP on the defensive for using the Hindutva narrative as its main poll plank. While national security, with the development claim as the sub plot, is the BJP's main narrative, the party has not left the caste question untouched. It has also been forming social alliances at the grass roots with various caste-based political parties in the North and regional parties in the South.

The writer is director, G B Pant Social Science Institute, Allahabad

INDIAN EXPRESS

People's Conference secures absolute majority in Mizoram

APRIL 30, 1979, FORTY YEARS AGO

FREEDOM-FIGHTER DEAD

RAJA MAHENDRA PRATAP Singh, veteran freedom-fighter, died at the All India Institute of Medical Sciences at the age of 93. He had established the first Provincial Government of India at Kabul as a government-in-exile of Free Hindustan in 1915.

IRAN'S ARAB MINORITY

AYATOLLAH SHEIKH MOHAMMAD Taher al Shobier Khaghani, leader of Iran's Arab minority, denounced some Islamic courts as vehicles "for vengeance and carrying out purges". However, Khaghani withdrew his threat to quit Iran, a move which might have worsened unrest among the nation's Arab minority. The Arab minority in Khuzestan province had demonstrated over his threatened departure. Khaghani added that as long as "the legitimate demands of the peoples of Iran, be they Kurds, Baluchis, Turks, Turkomans, Fars and Arabs, are not met, the country is going to have problems".

MIZORAM ELECTIONS

THE PEOPLE'S CONFERENCE was returned to power in Mizoram when the party secured an absolute majority of 16 in the mid-term polls to the 30-member assembly. Brigadier Thenpunga Sailo, who headed the 23-member (legislature) party in the dissolved house before President's rule was imposed, retained his Aizawl North seat. With six outstanding results, the PC's breakaway faction, called the PC(B), has secured four, against an equal number of seats by the Congress (I).

URS'S DILEMMA

THE GROVER COMMISSION report seems to have led the Karnataka Chief Minister Devraj Urs into a dilemma — to continue or not as a follower of Mrs Indira Gandhi. This impression started when Urs hosted a dinner to the Janata Party president, Chandra Shekhar. Last weekend, in the AICC(I) meeting, he attacked, more by implication, Mrs Gandhi's son, Sanjay.

WHAT THE OTHERS SAY

"It's now or never time for Corbyn. What does Labour stand for?"

— THE GUARDIAN

A healthy signal

A genuine desire to provide equitable healthcare will reinforce to voters that they matter to political parties

RAVIKUMAR CHOCKALINGAM AND C RAJ KUMAR

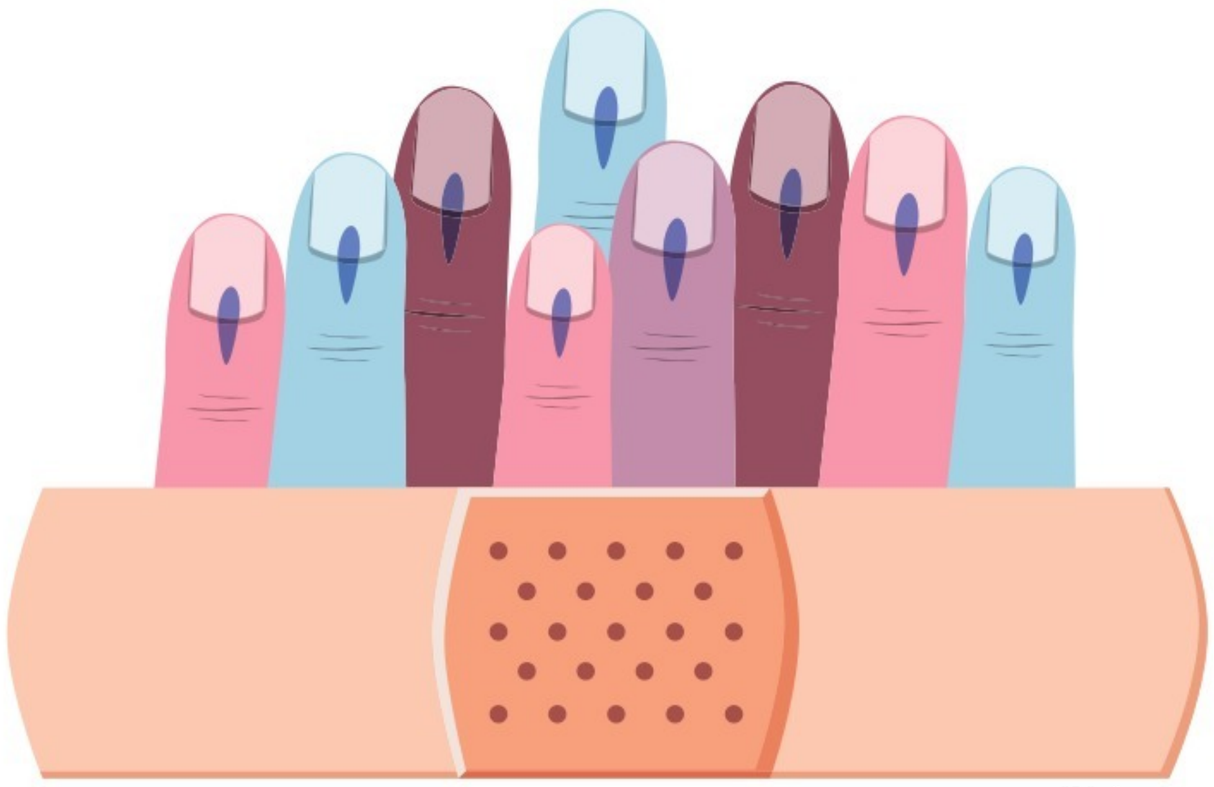

C R Sasikumar

AS THE COUNTRY VOTES for a new government, equitable and accessible healthcare is being talked about. The next big promise of healthcare for the poor is pitched to be the Pradhan Mantri Jan Arogya Yojana (PMJAY). The proposed plan, while facilitating access to a subset of the population, will cost roughly $1.7 billion. However, the PMJAY, which promises health through insurance for millions of vulnerable Indians, will do little to strengthen our public sector while redirecting spending to the unregulated private sector. As the decibel level from the campaign soars, it is time to place comprehensive healthcare reform on the agenda for change. With only weeks left for voting to conclude, it is critical to understand the role of healthcare in alleviating poverty and improving human development.

An average Indian lives about 10 years less than an American. Since Independence, India's life expectancy, which was 31 years, has increased about by six months every year. While it stands at 68 today, it is strikingly non-representative of any particular state. An average Keralite lives to around 75 years, while an Assamese resident lives to about 63 years. Therefore, an Indian national could live 10 years more or less simply based on his/her geography. A country ranked 112/164 in per capita income must be cognisant of such disparities and health expenditures that push individuals and families, some in middle and upper middle class, deeper into poverty. We ought to be enhancing our existing infrastructure, promoting and reinforcing excellence in care within government centres rather than diverting public funds into private health enterprises. A catastrophic illness is often the inflexion point for many households in India, and they may be well above the government cut off for the PMJAY scheme.

The Health Survey and Development Committee or the Bhore committee from 1943 established the framework for our healthcare system. Barring some iterations, the fundamental design has remained the same. However, the past few decades have seen stagnant public-sector spending along with the exponential growth of the private sector. While total spending on health as a portion of India's GDP stands around 3.9 per cent (World Bank data), public spending as part of our GDP stands just above 1 per cent, with a proposed plan to double it by 2025. Consequently, out-of-pocket expenditure for health stands at a worrying 70 per cent, notwithstanding the government provisioning universal health coverage. In stark contrast, the Kenyan government spends about 3.5 per cent of its GDP on health while Brazil and the US spend 8.9 per cent and 16.8 per cent respectively. In terms of per capita cost, India spends about Rs 1,112 per person (about $15), while Switzerland and the US spend $6,944 and $11,193 respectively. There is a clear prioritisation away from those who need healthcare services the most, in terms of spending patterns in the last few decades.

Another critical area of concern adversely impacting the public health sector is the dearth of human resources. Unfortunately, any consideration of alternate human resources such as nurse practitioners have failed to gather momentum. The rural health statistics report show that 8 per cent of primary health centres (PHCs) function without a doctor, 38 per cent without a lab technician and 22 per cent without a pharmacist. At the community health centre level, there was a considerable shortage of specialist allopathic doctors. The Higher-Level Expert Group (HLEG) for universal health coverage put forth by the then Planning Commission recommended a doctor-population ratio of 1:1,000, identical to WHO recommendations.

Interestingly, India's national average stands at 1:921 for allopathy and AYUSH (ayurveda, yoga and naturopathy, unani, siddha and homoeopathy) combined, and 1:1,586 for allopathy alone. While six states — Delhi, Karnataka, Kerala, Goa, Punjab and Tamil Nadu — have numbers better than the national average, several states including Jharkhand (1:8,180), Haryana (1:6,037) and Uttar Pradesh (1:3,767) have a horrific doctor-population ratio. In 2004, the Ministry of Health and Family Welfare suggested that each government doctor catered to roughly 15,980 people. This is particularly relevant to an estimated 68 per cent of individuals in rural India, who depend on the government machinery to access quality health services. A 4:1 distribution of health workers favouring urban India adds to this inequity and serves to expose how blatantly non-representative our national metrics are.

Public spending should also be geared to improving the quality of medical education. Technology should be brought in as a tool to enhance the student experience. The growth of the private sector has witnessed an explicit rise in the number of private medical colleges. Sadly, the distribution of many of these colleges follow the urban landscape, likely for financial incentives. During this time, public medical colleges, while growing in modest numbers, suffer from dilapidated conditions in terms of funding, infrastructure, quality of academic scholars, in-house research and the lack of a larger ecosystem that prioritises world-class medical education and research. Consequently, the QS world rankings fail to feature a single Indian medical institution in the top 100 medical schools despite having 579 odd medical colleges that produce about 52,000 doctors each year.

> A country ranked 112/164 in per capita income must be cognisant of such disparities and health expenditures that push individuals and families, some in middle and upper middle class, deeper into poverty. We ought to be enhancing our existing infrastructure, promote and reinforce excellence in care within government centres rather than divert public funds into private health enterprises. A catastrophic illness is often the inflexion point for many households in India, and they may be well above the government cut off for the PMJAY scheme.

The exodus of our health personnel (both trainees as well as graduates) has a deleterious impact on our health system as well. One-fourth of all medical providers across disciplines in the US are foreign born and many are from India. In the long term, improving medical education and academic scholarship within public institutions and a significant expansion of private, not-for profit, and philanthropically-enabled medical schools and public health schools will help create a better healthcare system. It will limit students flocking to other nations for better education, and hopefully bring about a reversal. A critical area of growth would be creating space for not-for-profit medical institutions of international standards to not only close the academic and infrastructure gaps but also to address the exploding human resource crisis in the health sector.

The need for world class institutions of excellence and breaking into world rankings is not just a matter of pride for a country of 1.3 billion people, it is critical to creating a workforce that is adept in meeting the challenges of tomorrow. There is an economic benefit from the mitigation of loss of billions of dollars to overseas institutions. It will prevent the debt that many students and families incur in their quest for higher education as well as the disruption of life from unstable geopolitical climate in the country of immigration. It will certainly address our own human resource crisis in health services. Re-directing public funding and re-invigorating our public sector to create an equitable, sustainable healthcare system for all remains our top priority and our greatest challenge.

There are numerous challenges that face the average voter this election. Our diversity in language, religion, culture and demographics pose intrinsic challenges of their own. Yet, equity in healthcare will unequivocally impact everyone, most of all the ones who are at risk of diving deeper into poverty from a catastrophic illness. Equitable healthcare will restore social justice and will reinforce to the average voter that s/he matters and does so equally in the eyes of the government.

Ravikumar is a public health scholar and a psychiatrist at Veteran Affairs Medical Center, St Louis, USA and Raj Kumar is the founding vice-chancellor of O P Jindal Global University

Rethinking India's space policy

As innovation and geopolitical rivalry put great strain on the old order in outer space, Delhi will need pragmatism, skill in shaping new rules

RAJA MANDALA

BY C RAJA MOHAN

AS IT LOOKS beyond its first anti-satellite weapon test last month, India needs to come to terms with a number of factors that are transforming the political and economic nature of outer space. Four issues demand India's attention. And all of them call for a reorientation of India's national strategy towards outer space. First is the unfolding drift towards the weaponisation of outer space. Over the last two decades, India has joined other powers in developing space assets for passive military uses of outer space — such as surveillance, targeting and military communication. It now needs to prepare for an outer space that might become an active military theatre.

In intercepting and destroying a satellite in orbit, India has signalled its determination to deter threats to its growing number of space assets. But Delhi has a long way to go before it can claim effective deterrence against such attacks. For the great powers are investing heavily in developing a wide range of capabilities to conduct space warfare. These include systems that are far more sophisticated than the one India tested. In February this year, the Trump administration announced its decision to set up a space force — the sixth arm of the military after army, navy, marine corps, coast guard and the air force. Meanwhile, China and Russia are said to be well on their way to deploying space weapons. To effectively secure its interests in outer space, India will need a comprehensive military space policy and the necessary investments to realise its goals.

Second, the challenge of the rapid expansion of commercial space and the growing role of the private sector. India's national space programme has been quite successful in mobilising an advanced technology for development. The Indian Space Research Organisation has also been conscious of the need to draw industry, both public and private sector, to participate in the space endeavour over the decades. While its capabilities for the construction, launch and delivery of satellite services are impressive, India must now wrestle with the exponential growth of the space market. Today's global space business is estimated to be $350 billion and according to some estimates it could nearly triple in the next two decades.

Delhi must promote a massive expansion of the private sector's role in space to ensure that India gets a reasonable slice of the growing global space business. In the early decades of space technology development, private sector companies worked for and with the government programmes. Today in the US and more broadly the West, the private sector is taking the lead. Consider for example, the business of launching satellites that has been a government monopoly until recently. As the private sector seeks a larger share of the launch business, Elon Musk's Space X has already made a big impression in the US. Other private companies like Blue Origin (US), OneSpace (China), and Interstellar technologies (Japan) are all joining the fray.

Meanwhile, the idea of deploying a constellation of small satellites is gaining great traction. Space X and Amazon have announced plans to put hundreds of satellites in low earth orbit to provide broadband internet around the world. Besides launching rockets and satellites, private sector companies are driving innovation and contributing to the transformation of the space business. Their ambitions now extend to space tourism and the mining of asteroids.

Third, as space becomes the site for expansive commercial enterprise, national space agencies are under pressure to redefine their role. Until recently, the national agencies were the researchers, investors, developers and champions of the space programme at the political level.

This all-encompassing role of the national agencies was necessary when space technology was in its infancy. It was a precondition for countries like India that embarked on the space journey with limited resources and capabilities. As the knowledge and capabilities begin to spread and the number of actors in the space domain grows rapidly, the national space agencies must necessarily redefine their role. While NASA has gone through multiple reinventions, the structure remains essentially unaltered in India.

Instead of trying to do everything, the national agencies could focus on a few critical objectives — to promote a dynamic national ecosystem for space research and development both within and outside the government, lay out a long-term vision for space policy, identify priorities, anticipate potential challenges, and become the face of the space programme at home and abroad.

Fourth, the need to promote effective domestic and international regulatory frameworks for the development of space programmes. After the ASAT test, many in India pointed to the importance of Delhi having the capabilities to shape the security order in outer space. They recall that India's inability to conduct an atomic weapon test before the Nuclear Non-proliferation Treaty was finalised in 1968 had severely undermined India's position in the global nuclear order.

In the near term, though, it is even more urgent to develop commercial space laws at home that attract investment, clarify property rights, limit liability for space operators and set standards for space products and operations. Externally, India must prepare for the inevitable evolution of the global space regime centred around the 1967 Outer Space Treaty that insisted on peaceful uses of outer space, barred the national appropriation of celestial bodies, and declared outer space to be "common province of mankind".

As technological innovation, commercial competition and geopolitical rivalry put great strain on the old order in space, Delhi will need all the strategic pragmatism, legal acumen and diplomatic skill in shaping new rules for the regulation of outer space. Above all it needs collaboration with allies and partners in outer space.

The writer is director, Institute of South Asian Studies, National University of Singapore and contributing editor on international affairs for The Indian Express

Petty politics over institutions

Opposition fails to distinguish political executive from independent bodies

GOPAL KRISHNA AGARWAL

IN A DEMOCRATIC polity, the Opposition has an important role in keeping in check the ruling dispensation. Its vibrancy is a barometer for the democratic development of a political society. These objectives are achieved through myriad institutions like Parliament, judiciary and Election Commission. Democracies thrive on strong, independent and creditable institutions. Those who believe in democracy have to nurture these institutions, which develop over several generations and carry the footprints of great leaders and the collective wisdom of out founding fathers. The party in power and the Opposition are collectively responsible to protect them.

But recently, the Opposition, in its dislike of the democratically-elected Narendra Modi government, has tried to undermine these very institutions. The Congress, which has held office for the largest period since Independence, has placed certain leftist and ultra-leftist ideologues, in many institutions. Senior minister Arun Jaitley rightly says that they follow the Marxian philosophy of "wrecking the system from within". The election process changes legislators but not these individuals. Recently we are witnessing the consolidation of these "institution destabilisers".

Historically, India has always had a very strong and vocal Opposition. This was even true during the heydays of the Congress. The Opposition, for example, played a sterling role to protect democracy when the Emergency was imposed.

In its indiscriminate attack on the government since 2014, the Opposition has failed to distinguish between the political executive and independent institutions. Further, the attacks were not only limited to the institutions but degenerated into attacks on those in charge of them as well.

The Opposition's attack on the Supreme Court has been the most scandalous. The opposition parties, directly and through their proxies, have approached the Supreme Court in a number of matters in the last five years. Whenever orders were in their favour, they sung paeans to the Court. But whenever their prayers were rejected they came together to attack the Supreme Court. Blatant attempts were made to browbeat the judges. The then Chief Justice of India (CJI) was accused of giving orders in favour of the government. Even the joint press conference by the SC's four senior-most judges on January 12, 2018, which pertained to the inner workings of the Court, was used by the Opposition to paint a picture of these judges revolting against the BJP government. The Opposition also used the threat of impeachment motion against the CJI to pressure him.

The Reserve Bank of India (RBI) too has come under the Opposition's attack. When it was becoming apparent that Raghuram Rajan's term as the governor would not be extended, the opposition parties claimed that foreign investors will pull out money from the Indian financial market and the rupee would collapse. It was also claimed that the sovereign credit rating of India would suffer. A man was sought to be made greater than the institution only because he was seen to be against the Centre on certain issues and was speaking out of turn on public platforms. This period was very demotivating for RBI employees. When demonetisation was announced, it was alleged that the government had undermined the authority of the RBI. Allegations were made against Urjit Patel, the then RBI governor.

Even the armed forces, which are known for their professionalism, have not been spared by the Opposition. When the Indian army announced that it had carried out surgical strikes across the Line of Control (LoC) in Jammu and Kashmir in response to the terror attack in Uri, the Opposition demanded proof — all to ensure that the government does not get credit for the strikes. Similar reactions followed the Balakot air strikes on terrorist camps after the Pulwama attack.

The biggest and the most sinister attack has been the attempt to delegitimise governments by blaming the Election Commission of India (ECI) and the electronic voting machines (EVMs). The ECI has won accolades throughout the world for its impartial conduct of the elections. When the opposition parties lost elections, instead of accepting the verdict of the people gracefully, they started blaming the ECI and claimed that the EVMs were hacked. The ECI's attempts to answer questions — including an open challenge to hack EVMs — could not satisfy them. These parties have nothing to offer as explanation when asked how did the BJP get voted in at the Centre in the first place when the preceding government was a Congress-led one or the fact that BJP lost in the state elections in Delhi and Bihar in 2015, and more recently in Chhattisgarh, Madhya Pradesh and Rajasthan.

Imagine the impact of a hostile foreign government and its media declaring that the election was widely believed to be rigged on the prestige of Indian government in international fora. The Opposition must understand that it cannot deliver on its role by undermining the independent institutions of the country. Some things must be left out of everyday petty politics. Undermining the vital institutions of the country might give them short-term political returns but would be disastrous in the long run for each one of us.

The writer is national spokesperson of BJP

LETTERS TO THE EDITOR

CHECK VENALITY

THIS REFERS TO the report, 'Voters call out a turncoat: A killer of hopes' (IE, April 28). If voters can call out and condemn every turncoat, there is hope that the rebels may think twice before deserting. It's not just the rank and file, even some top leaders of the Congress and BJP who are denied tickets are changing parties. Parties cannot accommodate all ticket aspirants. The Election Commission must add one provision in the Model Code of Conduct: After the announcement of poll dates, no one can change his or her party.

Lal Singh, *Amritsar*

DOLE POLITICS

THIS REFERS TO the article, 'Blast from the past' (IE, April 29). The Narendra Modi government as well its challengers are seeking votes by offering handsome "payouts" to farmers. The Modi government takes pride in opening bank accounts for the poor and the Congress has promised Rs 72,000 to the poorest. This will be paid for by the exchequer and will drive the economy into a tailspin. The deficit may never fall below 3.5 per cent of GDP. Raising import duties could lead to retaliation and exports could be hit. The answer lies in creating jobs in the rural sector by inviting FDI in agri-based products.

Bholey Bhardwaj, *Mumbai*

LETTER OF THE WEEK AWARD

To encourage quality reader intervention, The Indian Express offers the Letter of the Week award. The letter adjudged the best for the week is published every Saturday. Letters may be e-mailed to editpage@expressindia.com or sent to The Indian Express, B-1/B, Sector 10, Noida-UP 201301. Letter writers should mention their postal address and phone number.

THE WINNER RECEIVES SELECT EXPRESS PUBLICATIONS

ROAD REALITY

THIS REFERS TO the editorial, 'Beijing's outreach,' (IE, April 29). India has to live with the reality of China's Belt and Road Initiative (BRI). The BRI has has led to an increase in China's geopolitical clout. Beijing too must consider India's territorial sensitivities on Kashmir.

Pranay Kumar Shome, *Kolkata*

@ieExplained
#ExpressExplained
If there are questions of current or contemporary relevance that you would like explained, please write to **explained@expressindia.com**

TELLING NUMBERS

150 mn Indonesians, 5 votes each: when poll duty left 300 staff dead

A voter's finger is inked in Jakarta on April 17. *Reuters*

IN THE 12 days since Indonesians voted on April 17, some 300 election staff have died of illness caused by fatigue from counting millions of ballot papers by hand. The deaths — 287 civilian workers and 18 police personnel, besides over 2,000 taken ill, according to reports until Monday — throw the spotlight on the scale of what was the world's biggest single-day elections.

150 million

The number of people who voted. Out of a population of 260 million people in the world's fourth most populous country (after China, India and the United States), 193 million are electors, and the turnout was 80%. These 150 million voters add up to more than Russia's population. Russia itself is the world's ninth most populous country, after Brazil at fifth, Pakistan, Nigeria and Bangladesh.

5 in 1

Each voter punched five ballot papers as the election, for the first time, combined the presidential poll with national and regional ones, in order to cut costs. Voters elected a president, 575 members of the House of Representatives, 136 members of the Regional Representative Council and almost 20,000 members of local legislatures. About 245,000 candidates competed for these over 20,000 positions.

6-7 million

Number of election workers involved in hand-counting these ballots and monitoring the election. They were engaged in 800,000 polling stations, each of which catered to 200-300 voters (and five time as many votes). Temporary election staff do not undergo a medical examination before starting work, the BBC reported. Staff were expected to work through the sweltering night.

TIP FOR READING LIST

HOW TO REMAIN HUMAN AMID AI

WHAT MAKES us human, and how do we preserve that in an age when artificial intelligence is encroaching on our lives? Paul Mason, a former BBC correspondent, looks for answers in his new book. "Suppose there was a machine that knew more than you... and could make better decisions than you. Would you hand control of all the important decisions in your life to that machine?" Mason writes in *Clear Bright Future: A Radical Defence of the Human Being*.

Mason calls for a radical defence of the human being, with his or her universal rights and freedoms. He goes into his personal experiences — his childhood in an English mining community, his reporting on mass protests in Istanbul and riots in Washington — to show that the notion of humanity has eroded. Yet he offers a vision of humans as more than puppets, customers or cogs in a machine.

In its review, *The Guardian* describes Mason as underestimating the real danger — the "value alignment problem": how to give AIs the right goals and values to ensure that things turn out well from a human perspective. "Mason blunders his way through the value alignment problem, failing to recognise its subtleties," the review states, but acknowledges: "Mason does do us an important service by reminding us that AI risk, like the risk posed by climate change, is something we all have to be vigilant about, and is not just a problem for thinktanks and tech firms."

SIMPLY PUT

Lifting the veil in Sri Lanka

An effort to get Muslim women to give up the niqab was already under way in the community. The ban may have made the community more vulnerable, fear Muslim civil society leaders

NIRUPAMA SUBRAMANIAN
MUMBAI, APRIL 29

A WEEK after the Easter Sunday bombings that have been claimed by ISIS, Sri Lanka has effectively banned the niqab, the face covering worn by some Muslim women. The ban order did not specify the face garment by name, nor did it single out any religious or ethnic group. Sri Lanka is possibly the only country in Asia — which has many countries with significant Muslim populations, as well as three Islamic countries, Indonesia, Pakistan and Bangladesh — to pass such an order, and has joined several European nations in taking this step.

The niqab is currently banned in France and Belgium (since 2011), Austria (since 2017), Denmark (since 2018). The Netherlands has a partial ban on wearing any kind of face cover in public transport, schools and hospitals. In Germany, the niqab is banned while driving. The full face veil is banned in Quebec in Canada, and in Barcelona in Spain.

In October 2018, the UN Human Rights Committee declared that France's ban disproportionately harmed the right of women to manifest their religious beliefs, and could have the effects of "confining them to their homes, impeding their access to public services and marginalising them". But the French ban on the niqab continues.

Sri Lanka order

In Sri Lanka, the order was announced on April 28 by President Maithripala Sirisena. The President's website said "steps" had been taken to ban from April 29 "all forms of face covers that may hinder one's identity been ascertained, as a threat to national security and public safety".

The order said "this directive specifies the need for one's face been clearly visible for ascertaining their identify as the its main criterion", and that the President had issued this directive "to ensure national security and a peaceful and reconciled society, where no ethnic group or community would be subjected to discomfort".

The order appears to have taken the Sri Lankan Muslim community by surprise, as they had been earlier given to believe that community leaders should take the lead in this matter, rather than the government bringing a rule or law.

Community's fears

Muslims constitute less than 10% of Sri Lanka's population. While the hijab and burqa have become common apparel among Muslim, the niqab not so much.

A woman returns from the market with her son in Colombo Monday. *AP*

Shaken by the the Easter terror attacks, community leaders had already asked women to stop wearing the niqab in the "interests of national security". Despite facing the wrath of the LTTE during the civil war years, and post-war, violence by Buddhist extremist groups, the community is socially, economically and politically mainstream. Predominantly traders, Muslims are well educated and upwardly mobile.

After last week's carnage, many Muslims fear they will be the "new Tamils" of Sri Lanka, with every Muslim becoming a suspect, just as every Tamil had become during the war against the LTTE.

They have been at pains to point out that it was Muslim community leaders in eastern Sri Lanka who had flagged the activities of the National Towheeth Jama'ath and its leader Zaharan Hashim several times to the authorities.

Appeal to 'sisters'

Four days after the bombings, which killed more than 250 people and left hundreds injured across the three cities of Colombo, Negombo and Batticaloa, the All Ceylon Jamiyaat Ullama (ACJU) put out the following appeal:

"Maintenance of National security: As Muslims, we are obliged to be responsible citizens and protect our motherland and maintain peace and order. We appeal to all, to cooperate with the security forces and law enforcement agencies.

"In particular, we strongly appeal to our sisters to be mindful of the critical emergency situation now prevalent in our country and the difficulties faced by the security officers in performing their functions in situations where the identity of a person cannot be ascertained. Hence, we advise that in the prevailing situation our sisters should not hinder the security forces in their efforts to maintain national security by wearing the face cover (Niqab).

"We also recommend that all persons should carry their National identity card at all times to be produced when required by any public officer."

A new leadership

In the week after the bombings, the centre of gravity of the community's leadership has moved towards civil society leaders such as the Sri Lanka Muslim Council, and the clergy represented by the ACJU, from the political leadership, which stands completely discredited.

The Sri Lanka Muslim Congress, the main Muslim political party, appears to have ignored the warning signals of the coming storm right under its nose in its strongholds in eastern Sri Lanka. A leader of another political party was close friends with the affluent family to which two of the bombers belonged. None of the leaders have yet visited the Eastern province, where the Muslim community has been living in fear, confusion and uncertainty since the attacks.

On the other hand, the Council and ACJU have been continuously issuing appeals to the community to cooperate in the investigation. Other than asking women not to wear the niqab, the ACJU last week asked mosques to keep Friday sermons to "topics highlighting the fact that 'Islam Values Lives'", and asked the community "to turn towards Allah with *Taubah* (Repentance) & *Isthigfhar* (Seeking Forgiveness)".

The ACJU also asked Muslims to extend all the help they could offer to the families of victims, and "visibly display our condemnation of the terror attack and our condolence for the bereaved by hanging a banner in all three languages (Sinhala, Tamil and English) outside the mosques and raising a white flag to share our solidarity".

Concerns over politics

Hilmy Ahmed, vice-president of the Council, described the Presidential directive as "theatrics" after community leaders had voluntarily said they would get Muslim women to drop the niqab.

"The community had already accepted it, the appeal was issued last week. It's on social media, but still it may not have trickled down to everyone, so we had asked the Justice Ministry for one more week. During the coming Friday prayers, it was going to be announced in every mosque so that it gets totally disseminated," Ahmed said. "We were telling women that if they wanted to continue wearing it, they should not come out of their homes — the idea was to make them give it up."

Now, there is concern that accepting a government ban would create a precedent for more demands on Muslims. "There will be no end to it — next they will say no mosques, no prayers, they will ask us to shave our beards and stop wearing caps. Constitutionally, we have every right to practise our religion in full freedom," Ahmed said.

Ahmed put down the Presidential order as another consequence of the rift between President Sirisena and Prime Minister Ranil Wickremesinghe. The Prime Minister, he said, had agreed to a voluntary giving-up, and therefore, the President had to disagree. Muslim civil society groups and the clergy have asked to meet Sirisena to explain to him that a voluntary giving-up of the garment would work better than an imposition.

"Moreover, the ban will last only as long as the emergency regulations. The way we want to do it, it would be given up permanently," Ahmed said.

THIS WORD MEANS

TYPES OF MUSLIM VEILS

The ban ordered by the office of Sri Lanka's President Maithripala Sirisena on Monday is on covering the face — "No one should obscure their faces to make identification difficult". It is the niqab that is prohibited, therefore — not the hijab. A guide to veils of different kinds worn by Muslim women around the world

ABAYA: Ubiquitous, requisite) covering for women in Saudi Arabia; seen throughout the Arabian Peninsula and parts of North Africa. Loose robe or caftan, covers everything but the face, hands and feet. Typically black.

BURQA: Taliban made it mandatory in Afghanistan; covers entire face, with a crocheted mesh grill over the eyes. Can be blue, brown, green, white in Afghanistan and Pakistan.

CHADOR: Iranian women have for centuries worn semicircles of fabric draped over the head like a shawl. Has no fasteners; held in place under the neck by hand. Black is preferred, but there are colourful ones as well.

HIJAB: In the West, the commonly used word for all Islamic veils; however, it is essentially a head scarf. Styles vary by geography and by fashion trends.

JILBAB: Can refer to any protective article of clothing, not a specific garment. In Indonesia, jilbab is any head-to-toe style of modest dress, especially a head scarf; in North Africa and Arabian Peninsula it is a long dress or tunic.

A Colombo shop that sells various kinds of veils worn by Muslim women. *Reuters*

KHIMAR: Has historically meant any article of clothing that promotes modesty, protects women from the gaze of unrelated men. In some countries, the term is used to describe any veil or headscarf, similar to a hijab.

NIQAB: A veil that covers a woman's face with a slit left for the eyes. Almost always worn in Saudi Arabia, with an abaya, by women in public. In South Asia and North Africa, women often wear a half-niqab, a square of fabric tied or held with a band below the eyes.

THE NEW YORK TIMES

What HC suggested on age of consent & age gap, and the implications

KAUNAIN SHERIFF M & ABANTIKA GHOSH
NEW DELHI, APRIL 28

WHILE ACQUITTING a young accused of sexual assault charges under the Protection of Children from Sexual Offences (POCSO) Act Friday, Madras High Court made two significant suggestions — that the age for the definition of a "child" be taken as 16 rather than 18, and that the Act account for the difference in age between the offender and the girl involved in consensual sex.

The takeaways

"... The definition of 'Child' under Section 2(d) of the POCSO Act can be redefined as 16 instead of 18. Any consensual sex after the age of 16 or bodily contact or allied acts can be excluded from the rigorous provisions of the POCSO Act and such sexual assault, if it is so defined can be tried under more liberal provision, which can be introduced in the Act itself and in order to distinguish the cases of teen age relationship after 16 years, from the cases of sexual assault on children below 16 years," Justice V Parthiban ruled.

"The Act can be amended to the effect that the age of the offender ought not to be more than five years or so than the consensual victim girl of 16 years or more. So that the impressionable age of the victim girl cannot be taken advantage of by a person who is much older and crossed the age of presumable infatuation or innocence," Justice V Parthiban observed, directing the government authorities to place the decision "before the competent authority and initiate appropriate steps to explore whether the suggestions made by this Court are acceptable to all stakeholders."

While legal experts and child rights activists welcomed the redefinition of "child", some of them called for further discussions on the suggestion for an amendment that would factor in the age difference.

Definition of child

Supreme Court advocate Vrinda Grover called for decriminalisation of consensual sex between those aged between 16 and 18. "This provision denies young persons falling in this age bracket consensual sexual agency, and subjects them to the control of families which motivated by casteist, communal or orthodox and regressive views lodge false criminal complaints," she said.

Criminal lawyer and senior advocate Rebecca John said: "On the one hand, when the age of the juvenile in conflict with law was lowered from 18 to 16 (Juvenile Justice Act) in violation of all international conventions, the move was regressive. And on the other hand, study after study tells us, in the age group between 16-18, there is a lot of experimental consensual sexual acts that take place. What happens is that when these children are caught, or if parents find out, then in most of the cases, the parents of the girl lodge a complaint that it was non-consensual."

Child rights expert and Delhi High Court advocate Anant Kumar Asthana observed that after the age of consent was raised to 18 years through the POCSO Act, 2012, "there has been a massive swell in incarceration of young people across the country, even in cases where sexual relation was outcome of a love affair or was consensual.

Madras HC last week suggested amendments to POCSO Act. *Wikipedia*

Courts dealing with such cases had very little discretion left. The view of Madras High Court is a ray of hope that the government will now take steps to eliminate this unwarranted criminalisation of consensual or romantic sexual relations".

While agreeing that criminalisation of sex in this age group is unfair, former National Commission for Protection of Child Rights chairperson Dr Shantha Sinha said: "The issue of consent would have to be decided from the circumstances rather than putting the victim on the stand and asking her if she gave consent. You have to look at the amendments in a more nuanced way and not victimise the child further through this line of questioning."

Professor Ved Kumari, dean of Delhi University's law faculty, too felt consensual sex cannot be criminalised at an age when sexual exploration is common, but argued against singling out the boy. "In consensual sex both are offenders or both are victims. It has been my long-held position that either both need to be tried under the JJ Act or both should go to the CWC (Child Welfare Committee). Normally the boy is tried under JJ and the girl is sent to CWC. They are equal partners. How can the two be treated differently?" she said.

Age gap

Vrinda Grover said the suggestion on age gap should be discussed. "I agree with the principle that age difference should not be more than 4-5 years. This can be discussed and decided. It is followed in the UK. In the US also there are close-in-age exemptions, also called Romeo and Juliet laws," she said.

THE HINDU

The heat moves north

The BJP has more to lose than gain in the fourth phase of the Lok Sabha polls

In the fourth phase of the 17th Lok Sabha election, 72 constituencies across nine States and including parts of Anantnag in Jammu and Kashmir went to the polls on Monday. The BJP had won 45 of these 71 seats in the 16th Lok Sabha and its allies held another 11, indicating how critical this phase was for the incumbent dispensation. In the remaining phases too this pattern will continue. With the fourth phase, Madhya Pradesh and Rajasthan, two States in which the BJP and the Congress are in straight contests, started voting. In 2014 the BJP had won all 25 seats in Rajasthan, and in Madhya Pradesh, 27 out of 29 seats. Violence in parts of West Bengal cast a shadow on the process and pointed to a volatile situation in the State that could lead to more violence in the coming phases. The BJP's designs are to pick up a good number of seats in West Bengal to partly compensate for the losses that it is certain to face in the Hindi heartland where it had peaked in 2014. The Election Commission has ordered an FIR against the BJP's Asansol candidate Babul Supriyo for trespassing into a polling booth and intimidating an officer. The EC must remain alert to ensure that polling remains free of violence and intimidation. In Maharashtra and Odisha, voting has ended. Five constituencies in Bihar and 13 in Uttar Pradesh voted in the fourth phase. The BJP and its allies are being challenged by regional alliances in the two States. Three constituencies in Jharkhand, six in Madhya Pradesh, six in Odisha, eight in West Bengal, 17 in Maharashtra, and 13 in Rajasthan voted on Monday.

As the election moves to the last three phases, the BJP and its opponents appear to be fine-tuning their strategies. The minimum income guarantee scheme promised by the Congress in its manifesto has not become a defining topic, much to the party's disappointment. The Samajwadi Party, which is in alliance with the Bahujan Samaj Party, has replaced its candidate against Prime Minister Narendra Modi in Varanasi, in an effort to challenge him on the issue of national security, his key talking point. The new candidate, Tej Bahadur Yadav, was dismissed from the Border Security Force for circulating videos about poor quality food in the front lines. Mr. Modi claims to provide soldiers the best support, and Mr. Yadav's candidacy is the alliance's attempt to question that claim. In its heartland strongholds, the BJP is relying heavily on its core Hindutva agenda. Mr. Modi and BJP president Amit Shah have defended their decision to field terror-accused Pragya Singh Thakur in Bhopal, and in fact used her candidacy to push the idea of Hindu victimhood, a key driver of their kind of politics. The EC's inaction in the face of multiple complaints from the Congress and other parties against Mr. Modi remains a matter of concern, and the matter is now before the Supreme Court.

Biden's bid

Biden might be the strongest Democratic candidate, but he is not necessarily the best

Former Vice-President Joseph Biden has finally announced his candidacy for the 2020 U.S. presidential election. Though the 20th candidate to join the race for the Democratic ticket, he is among the most prominent – he comes with both administrative and legislative experience and has support among establishment Democrats. He has joined the race as a frontrunner, with one poll seeing a six-point lead for him over his nearest rival, Senator Bernie Sanders of Vermont. Mr. Biden also brings into focus the legacy of President Barack Obama. Vice-President in the Obama White House for eight years, he has been a strong proponent of the Affordable Care Act and an advocate of free college. But compared to his main rivals in the Democratic primaries, such as Senators Sanders and Elizabeth Warren of Massachusetts – one is a self-declared Democratic Socialist and the other is a Social Democrat – Mr. Biden is more of a centrist than a leftist insurgent. His views on health care, besides his support for Obamacare, are not very well-known. He has neither endorsed nor disavowed "Medicare for All", which has emerged as a major campaign slogan among the Democrats. He has not offered any radical economic proposal either, such as, say, Ms. Warren's $1.25 trillion education proposal to tackle college costs and student debt traps, or Mr. Sanders's repeated vow to take Wall Street to task.

The ease with which Mr. Biden raised $6.3 million in 24 hours since he announced his entry into the race suggests that he has the support of big money as well. But all this does not ensure that his path to a candidacy would be easy. Mr. Biden's most important challenge would be his own record as a legislator. He had led the efforts to pass the 1994 crime Bill, which many liberals and progressives attack for contributing to mass imprisonment, especially of African-American people. He co-sponsored the controversial Anti-Drug Abuse Act of 1988, which led to mass arrests, and voted in favour of the Iraq invasion in 2003. His harsh questioning in 1991 of Anita Hill, who had accused Clarence Thomas, now a Supreme Court justice, of sexual harassment, has come into focus recently. Besides, several women have spoken against Mr. Biden in recent months, alleging that his physical conduct made them feel uncomfortable. He has tried to distance himself from this past. Earlier this year, he said he wasn't "always right' on criminal justice; he regretted his support for the anti-Drug Abuse Act; he has spoken to Ms. Hill in private and vowed to be "more mindful" with women. But the question is whether Mr. Biden, with the burden of this record and his centrist politics, will appeal to the base of the Democratic Party at a time when a wide variety of leaders, from Mr. Sanders to Congresswoman Alexandria Ocasio-Cortez, are pushing it to the left of centre.

No good options in Afghanistan

In Afghanistan, 'reconciliation' means different things to different players and to different groups of Afghans

RAKESH SOOD

During the last 50 years, Afghanistan has been through different governance systems – monarchy till 1973; communist type rule, initially homegrown and then imposed by the U.S.S.R. with its 1979 intervention; jihadi warlordism in the early 1990s; shariat-based Taliban rule; and a democratic republic based on a presidential system since 2004. Wracked by a growing Taliban insurgency, peace today remains elusive. Reconciliation with the Taliban is increasingly projected as the way forward. But 'reconciliation' means different things to different players and to different groups of Afghans.

Negotiating a U.S. exit

The U.S. began its operations in Afghanistan, primarily against the al-Qaeda, 18 years ago. As it set about creating new institutional structures in Afghanistan, supported by the international community, U.S. troop presence began to grow. From a few thousand in 2002, the numbers increased and stabilised around 20,000 between 2004 and 2006 when they started climbing. By 2010, it had spiked to 1,00,000, dropping to 10,000 in 2016 and currently numbers around 15,000. The cumulative cost has been over $800 billion on U.S. deployments and $105 billion on rebuilding Afghanistan, with nearly 2,400 American soldiers dead.

U.S. President Donald Trump's policy announced in August 2017 was aimed at breaking the military stalemate by authorising a small increase in U.S. presence, removing operational constraints, putting Pakistan on notice, improving governance and strengthening the capabilities of Afghan security forces. Within a year, the policy failure was apparent. Afghan government continued to lose territory and today controls less than half the country. Since 2015, Afghan security forces have suffered 45,000 casualties with over 3,000 civilians killed every year.

Last year, U.S. senior officials travelled to Doha to open talks with the Taliban, followed by the appointment of Ambassador Zalmay Khalilzad as Special Representative for Afghan Reconciliation. Five rounds of talks have been held and a sixth is likely soon. Mr. Khalilzad is seeking guarantees that the Taliban will not provide safe haven to terrorist groups such as al-Qaeda and Afghan territory will not be used to launch strikes against the U.S., while the Taliban have demanded a date for U.S. withdrawal along with the release of all Taliban detainees in Guantánamo and Afghanistan. Mr. Khalilzad has also sought a ceasefire in Afghanistan and engagement in an intra-Afghan dialogue in return. The Taliban have responded with their new spring offensive, al-Fath, and refuse to engage with the Afghan government. An intra-Afghan dialogue with political and civil society leaders planned for around the third week of this month in Doha was called off on account of the presence of Afghan officials.

It is clear that Mr. Khalilzad is not negotiating peace in Afghanistan; he is negotiating a managed U.S. exit. Given the blood and treasure expended, the optics of the exit is important. As former U.S. Defence Secretary J. Mattis said, "The U.S. doesn't lose wars, it loses interest".

Increasing polarisation

There is growing polarisation in Afghanistan along ethnic and even sectarian divides. With three presidential elections (in 2004, 2009 and 2014) and three parliamentary elections (in 2005, 2010 and 2018),

AP

faith in the electoral process and the election machinery has eroded.

The 2009 presidential election showed the growing mistrust between then President Hamid Karzai and Washington. The U.S. kept pushing Mr. Karzai to agree to a second round between him and his rival Abdullah Abdullah despite Mr. Karzai's insistence that he had won more than 50% votes in the first round. After months of wrangling when Mr. Karzai agreed, Dr. Abdullah backed out and Mr. Karzai felt that his second term had been tarnished.

The 2014 election yielded a disputed result with neither Ashraf Ghani nor Dr. Abdullah willing to concede. Despite an audit, results were never declared. Instead, the U.S.-backed political compromise produced a National Unity Government (NUG) with Ashraf Ghani as President and Dr. Abdullah as CEO, a position never legitimised by the promised constitutional amendment. The NUG has aggravated polarisation and has often found itself paralysed.

The 2019 presidential election, due in April has been postponed twice, to July and now to September 28. This may have been pushed by the U.S. to give time to Mr. Khalilzad for his talks, but any further postponement will not be accepted by the people in view of the eroding legitimacy of the NUG.

Parliamentary elections due in 2015 were finally held in October 2018 even though the promised electoral reforms remained unimplemented. Under the circumstances, the results have yet to be declared six months later, further delegitimising the process. Together with the deteriorating security situation, the prospects for a credible and legitimate election in September seem remote.

This is why there is growing support among certain Afghan sections for an interim government. Such an arrangement would prepare the ground for fresh elections after constitutional amendments and electoral reforms using the Loya Jirga process over the next two years. Expectedly, this is strongly opposed by the more secular and liberal Afghan groups, including women, which see any such move as a step back from the democratic principles of the 2004 constitution. The real risk is that as Western funding for salaries and equipment dries up and political legitimacy of Kabul erodes, the cohesiveness of the Afghan security forces will be impacted.

Elusive peace

Just as there is no domestic consensus on the terms of reconciliation with Taliban, there is a breakdown of regional consensus too. Mr. Khalilzad met with his Russian and Chinese counterparts in Moscow where the three reiterated support for "an inclusive Afghan-led, Afghan-owned peace process". However, there is no common understanding of what it means or which Afghans should own and lead the process. The NUG feels abandoned and has blamed Mr. Khalilzad of betraying the Afghan government; the U.S. has demanded an apology from the Afghan NSA, Hamdullah Mohib, for his outburst against the U.S.

Moscow has its own format for talks and is convinced that the U.S.-backed experiment of the NUG needs to end – the sooner the better. Chinese interest is primarily with securing its Xinjiang province and the Belt and Road Initiative projects in the region. Iran maintains its own lines with the Taliban even as elements of the Syria returned, battle-hardened Fatemiyoun brigade have given it additional leverage.

The Pakistan factor

Pakistan is once again centre-stage as the country with maximum leverage. To demonstrate its support, Pakistan released Mullah Abdul Ghani Baradar, a leader and founder of the Taliban, after keeping him in custody for nearly nine years. Ironically, he was picked up because he had opened direct talks with the Karzai government a decade ago and the Inter-Services Intelligence (ISI) was furious when it learnt about it. The ISI's investment in providing safe haven to the Taliban for 18 years is finally paying off as the U.S. negotiates its exit while the Taliban negotiate their return. A sense of triumphalism was visible in Pakistan Prime Minister Imran Khan's recent statement suggesting the formation of an interim government in Kabul to overcome the hurdles in the Doha talks provoking a furious backlash from Afghanistan from the government and the opposition figures. Even Mr. Khalilzad dubbed the statement as 'inappropriate'. Pakistan has since backtracked but it shows that old habits die hard.

Even without getting into details of why the post-Bonn order in Afghanistan is fraying, there is agreement that peace in Afghanistan cannot be restored by military action. It is also clear that a prolonged U.S. military presence is not an answer. The problem is that a U.S. withdrawal will end the U.S. war in Afghanistan but without a domestic and regional consensus, it will not bring peace to Afghanistan. Sadly, today there are no good options in Afghanistan.

Rakesh Sood is a former diplomat and currently Distinguished Fellow at the Observer Research Foundation. E-mail: rakeshsood2001@yahoo.com

Line of confidence

Streamlining business across the Line of Control will require both infrastructural and policy-level interventions

AFAQ HUSSAIN & RIYA SINHA

In the last decade, the Line of Control (LoC) in Jammu and Kashmir has often been re-interpreted as the line of commerce and co-operation. This paradigm shift was the result of initiation of two confidence-building measures (CBMs) between India and Pakistan – cross-LoC trade and cross-LoC travel. It was representative of a constructive bilateral engagement process in the midst of political upheavals. Stakeholders were hopeful that while cross-LoC travel would connect divided families, cross-LoC trade would foster economic ties between Jammu and Kashmir and Pakistan-occupied Kashmir (PoK) that would eventually help reap the peace dividend. However, on April 18, the government of India announced the suspension from midnight of trade at the two designated points expressing concerns over 'illegal inflows of weapons, narcotics and currency' in the country. 'A stricter regulatory regime' is expected for re-initiation of trade.

Cross-LoC trade is an intra-Jammu and Kashmir trade, in the form of barter of goods on a reciprocal basis. Started on October 21, 2008, the trade has been conducted through a standard operating procedure (SOP) mutually agreed by New Delhi and Islamabad. The SOP enlists the 21 categories of items to be traded on zero tariffs. LoC trade takes place four days a week, wherein traders are allowed to exchange 70 trucks per day. The trade-in (import) and trade-out (export) goods have to be balanced to zero for each trading firm within a period of three months.

What data show

The total number of traders registered at the Salamabad Trade Facilitation Centre (TFC), Uri, and Chakan-da-Bagh TFC, Poonch, is approximately 600. Since 2008, trade has shown an average year-on-year growth of about 19%, reaching a cumulative value of over ₹6,500 crore to date. Furthermore, it has generated more than 1.6 lakh job days. To date, more than 1 lakh trucks laden with goods have been exchanged, generating approximate freight revenue of ₹66.50 crore for transporters of Jammu and Kashmir. These figures are indicative of the potential that this trade holds for social and economic development within Jammu and Kashmir.

Despite its success in generating economic benefits, the operational and policy level deficiencies render the trade vulnerable to mis-

NISSAR AHMAD

conceptions and malpractices. Lack of clarity in the SOP towards rules of origin, items list, goods and services tax (GST)/local taxation mechanisms are some of the limitations. To further exemplify, a practice of 'trade number selling' was prevalent at the TFCs wherein few trading firms sell their registration/token numbers to other trading firms to send the latter's goods across the LoC out of turn in the roster system. This practice has created a gap between the number of genuine traders and traders involved only in 'trade number selling'. The issue is compounded by the presence of 'seasonal traders', that is, traders who are active only for few months, thereby leaving a negative balance overall in the barter trade.

These issues, coupled with a number of infrastructural issues such as a non-functional weighbridge, lack of CCTV cameras and truck scanners, and an absence of regular communication channels warrant reforms in the trade practices.

The unexpected suspension of the trade has affected locals. Traders have incurred significant losses as most of the goods were in transit while some goods were sold at a lower price in the local markets of Jammu and Kashmir. Traders who were awaiting the trade-in goods in exchange of the goods sent earlier have also incurred heavy losses and a negative trade balance against their firms.

What is the way out?

Streamlining LoC trade would require both infrastructural and policy level interventions. First, a revision in the SOP is required to highlight the trader re-registration process; we need clarity on the 'rules of origin' of goods; tradeable commodities need to be identified that will benefit the local economy of Jammu and Kashmir, and further eight-digit HS (harmonised system) codes must be assigned to ensure clarity on the items. The SOP must also specify the modality of movement of trucks across the LoC as well as clarity on filing of GST/other local taxes. A token system on a first-come-first-serve basis should be explored. This will check the misuse of trade registration number in the roster system.

Second, digitisation of the TFCs must take place to make the process of record keeping easy, transparent and accessible to various regulatory agencies. Third, the digitised TFCs should be enabled with a 'trader notification system' for timely reminders to achieve zero barter balance for continuation of trade.

Fourth, in case of non-compliance, a strict 'trader de-listing policy' needs to be put in place wherein any trader with a negative balance in barter for more than the designated time period can be suspended from conducting trade. Fifth, regular meetings must also be held between the trade facilitation officers of both sides of the LoC to ensure co-ordination of such activities and exchange of the list of suspended/banned traders.

Finally, infrastructure upgradation such as installation of truck scanners, functional CCTV cameras for security, and calibration of weighbridges, are essential to check the inflow of banned items, narcotics and weapons.

The gains made by India and Pakistan through initiation of cross-LoC trade and travel have manifested themselves in the form of recent talks of opening the Sharda Peeth corridor in PoK as another CBM. An important lesson is to be learnt here, optics and rhetoric aside, is that the sustenance of a CBM requires regular policy and operational-level interventions.

Afaq Hussain is Director and Riya Sinha is Research Associate at the Bureau of Research on Industry and Economic Fundamentals (BRIEF), New Delhi. The views expressed are personal

LETTERS TO THE EDITOR

Letters emailed to letters@thehindu.co.in must carry the full postal address and the full name or the name with initials.

Cleaner fuels

The government must acknowledge and understand that infrastructure development is a prerequisite and the very first step if we need to think of an all-electric vehicle future. Once the infrastructure for e-vehicles is developed it is bound to be a cakewalk for automobile companies to place and promote such vehicles which would eventually boost the economy, lower dependency on conventional fuels and, save the environment (Editorial, "Downbeat diesel", April 29).

AVIK SETH,
Zirakpur, Mohali, Punjab

■ The burgeoning growth of vehicles on Indian roads is cause for alarm. Apart from cutting down on diesel use, keeping the environment in mind, there needs to be a restrictive policy on the use of multiple vehicles per family, a cap on travel over a period, compulsory travel using mass transportation systems, and an accounting of the carbon footprint with an annual reward system in the taxation system.

N. VIJAI,
Coimbatore

■ The need to switch to cleaner fuels is gaining importance and the government needs to be pragmatic. One of the steps that could be implemented on a large scale is a switching over to 'gashol' (a combination of gasoline and ethanol). As India is an agriculture-based country, a number of crops and their residues can be used to enable bioethanol production. The use of biodiesel can also be promoted by transesterification of algal biomass.
These are just a few examples of moving towards greener fuel options.

PRERNA SUHAG,
Bahadurgarh, Haryana

■ Policymakers need to think even beyond the Bharat Stage VI emission standard. There must be a push towards alternate fuel vehicles especially those that use electric mobility. This requires affordable production of reliable and sturdy hybrid vehicles. Therefore, huge money infusion in the form of a subsidy and research and development in such technology is a necessity.

VYSHALI KARTHIKEYAN,
Bengaluru

■ Upgrading to BS VI norms can be only a respite. Tackling increasing pollution needs to dealt with in a more holistic approach. Policymakers also need to realise that Euro emission standards will get more stringent in the future and India will still be way behind. This will have a negative impact on vehicle manufacturers as they will have to comply with different emission norms.

PRAVEER VERMA,
Gorakhpur, Uttar Pradesh

Fresh treatment

Where relevant, curricula must reflect changing trends and developments. Therefore, making the necessary changes in medical education cannot be an exception.
But any such changes should be discussed and debated by experts of the field before taken up for implementation. Since medical education is an important aspect in society, any change should be applied with more care and better consensus ("New MBBS syllabus to roll out in August", April 29).

A.G. RAJMOHAN,
Anantapur, Andhra Pradesh

MORE LETTERS ONLINE:
www.hindu.com/opinion/letters/

CORRECTIONS & CLARIFICATIONS:

In the Editorial page article, "An ineffectual angel" (April 29, 2019), a sentence in a paragraph on public faith in the electoral process read: "However, with three phases of the election having come and gone, the Court is yet to even decide upon the petition." It should have said: "However, the Court only increased the verification from one EVM per constituency to five, without any detailed reasons."

In the report headlined "Fire on INS Vikramaditya claims officer's life" (April 27, 2019), the reference to a *board of Inquiry* to investigate the circumstances that led to the fire should be changed to a *Court of Inquiry*.

A national page headline (April 26, 2019) erroneously said "Khasi 'kingdoms' to revisit *1947* agreements." It should be called *1948* agreements as the approval from the Governor-General came in 1948 though the signing process began in 1947.

The Readers' Editor's office can be contacted by Telephone: +91-44-28418297/28576300; E-mail:readerseditor@thehindu.co.in

The ideological crisis of liberal democracy

Living a private life is simply insufficient. We badly need a commitment to public life

RAJEEV BHARGAVA

GETTY IMAGES/ ISTOCK PHOTO

Liberal democracy was born with a design fault. Though a decent response to the existing social, cultural and economic conditions in which it took shape, it had inbuilt conceptual flaws that sooner or later were bound to run it aground. The very idea is destined to malfunction.

Negative liberty

For a start, the term 'liberal' in liberal democracy drew its nourishment from a particular conception of liberty which the philosopher Isaiah Berlin termed negative. The core idea of negative liberty revolves around the existence of a private sphere where an individual may do whatever she wishes, free from interference of state or oppressive social forces. Negative freedom is secured by limiting the capacity of states or social organisations to impose constraints on individuals. This is an excessively private conception of individual freedom: humans are concerned only with the satisfaction of their desires, indifferent to the shape of public life or the character of the state.

I do not belittle this idea. In conditions where powerful churches, caste organisations or the state is hell bent on controlling every aspect of a person's life – who to marry, what kind of a family life to lead, what opinions to hold and what to eat – negative freedom is a precious good.

Yet, to delve further into the history of the idea of liberal democracy, these negative freedom-loving, liberal persons – the traditional middle classes – soon realised that limited governments on their own cannot ensure freedoms. These freedoms depend on certain kinds of state. Even governments restrained by laws but run by manipulative, self-serving, whimsical, power-hungry men can create political conditions that undermine these private freedoms. If so, lovers of negative liberty must, to some extent, take the reins of government in their own hands. Democracy is unavoidable. So, obsessed with private freedoms, still fundamentally disinterested in the art of government, they reluctantly invented a new form of government, representative democracy. How so?

Self-government is demanding. Assembling, deliberating and arriving at informed decisions on important public matters takes time and commitment. How can people occupied with producing, buying, selling, consuming and running their own lives in pursuit of private happiness also commit to running a government? They can't. So, they do the next best thing: find those inclined to make politics their private business to become their representatives. For vast numbers of hapless people who can't afford to get away from the daily grind of ordinary life and for those whose main purpose in life is the pursuit of personal happiness, there is virtually no time for public life or political decision-making. Their idea of political involvement is just too thin; the only time they can find for politics is during elections when they choose their representatives.

So, what is the basic flaw in liberal democracy? It is inadequately concerned with public activity, political liberty and wider community life. People almost wholly devoted to their private lives take virtually no interest in public institutions which can be easily manipulated to serve the private interests of the rich and powerful. Their small political freedoms can be stolen from right under their nose. Since they cannot muster the time or effort needed to learn about the traditions and heritage of their communities, these too can be easily destroyed before their own eyes.

To redeem themselves and their society, they need a sense of togetherness that helps build a vibrant political culture, one that is not exhausted by family love, or by narrow community feelings such as those related to caste or religion. They need a commitment to a shared good that presupposes a strong sense of public spiritedness. In short, to better realise even their own personal goals, the negative freedom-oriented middle class needs to find the right balance between private benefit and public good, rather than allow one to be trumped by the other. Conversely, indifference to public life means that nasty political worms would gnaw at it, adversely affecting even their private life. A stronger concern for the public good is a necessary condition of negative liberty. By itself, the idea of liberal democracy is both insufficient and deficient.

Forging solidarity

Of course, most societies soon realise this. That is why liberal democracies worldwide have periodic bouts of public spiritedness borrowed from the republican tradition. People become active citizens, coming out on the streets; challenge the establishment; protest with purpose; show distrust for liberal democracy, questioning existing modes of political representation. They demand greater transparency and accountability in public life. They even show a strong will to take political decision-making in their own hands. But this deepening democracy can't just be a one-off event like the Arab Spring or the anti-corruption movement that preceded the 2014 general election in India.

Moreover, democratic solidarity is not the only way to overcome problems of liberal democracies. This function can also be performed by nationalism – by its ethically informed, inclusive variant or by dubious nationalisms such as the exclusivist, hate-mongering, national populism that is surging ahead today in different parts of the world.

However, forging solidarities, building public institutions, putting sustained pressure on governments to make informed, ethically grounded public decisions, and ploughing through historical material to sculpt traditions needs a lot of time and effort. Hate-mongering nationalism and populism, on the other hand, are manufactured easily and pay quick dividends. Spectacle prone, sensation-driven, playing on the fear, anger and frustration that grows in crisis-ridden liberal democratic polity, such nationalist populism can be generated by the empty rhetoric of a demagogue supported staunchly by an unprincipled, profit-seeking mass media. The contemporary crisis of liberal democracy is life-threatening, indeed!

How have things come to such a pass? Whatever else globalisation has done, it has reduced democracy to an electoral event and further deepened the privatisation of individuals. Liberalism in the era of globalisation has made people more self-obsessed, less capable of thinking about the common good or forging political solidarity, further in the grip of envy induced by feelings of relative deprivation. So far, new technologies such as cell phones and social media have only exacerbated this isolation of individuals. Rather than properly communicating with one another and trying to build a common mind on issues of common concern, all of us are busy expressing ourselves on Facebook or on WhatsApp. A cacophony exists of multiple voices talking past each other or venting their personal anger, paranoia or hatred at an imagined enemy. Fierce individualism and nasty nationalism are fueling each other. Caught within this diabolic syndrome, we risk losing even our hard-won negative liberties. Somewhere along the way, we have taken a wrong turn. Course correction and addressing the persistent crisis of liberal democracy will now require enormous collective effort and strong political will. And much hinges on whether the traditionally liberal, privacy-loving middle class will rise to the occasion and begin thinking of the public good.

Rajeev Bhargava is Professor, Centre for the Study of Developing Societies, New Delhi

For a malnutrition-free India

Effective monitoring and implementation of programmes are required for the country to achieve its goal by 2022

SHOBA SURI

In this election season, it is important to keep promises made not just to voters, but also those made to improve the lives of children, the future of the nation. Despite programme commitments since 1975, such as creating Integrated Child Development Services and national coverage of the mid-day meal scheme, India continues to grapple with a high rate of undernutrition. Improving nutrition and managing stunting continue to be big challenges, and they can be addressed only with an inter-sectoral strategy.

Stunting has lifelong consequences on human capital, poverty and equity. It leads to less potential in education and fewer professional opportunities. According to the National Family Health Survey (NFHS)-4, India has unacceptably high levels of stunting, despite marginal improvement over the years. In 2015-16, 38.4% of children below five years were stunted and 35.8% were underweight. India ranks 158 out of 195 countries on the human capital index. Lack of investment in health and education leads to slower economic growth. The World Bank says, "A 1% loss in adult height due to childhood stunting is associated with a 1.4% loss in economic productivity". Stunting also has lasting effects on future generations. Since 53.1% of women were anaemic in 2015-16, this will have lasting effects on their future pregnancies and children. The situation further worsens when infants are fed inadequate diets.

Ambitious goals

The aim of the National Nutrition Strategy of 2017 is to achieve a malnutrition-free India by 2022. The plan is to reduce stunting prevalence in children (0-3 years) by about three percentage points per year by 2022 from NFHS-4 levels, and achieve a one-third reduction in anaemia in children, adolescents and women of reproductive age.

This is an ambitious goal, especially given that the decadal decline in stunting from 48% in 2006 to 38.4% in 2016 is only one percentage point a year. This promise calls for serious alignment among line ministries, convergence of nutrition programmes, and stringent monitoring of the progress made in achieving these goals.

The data available on stunting tell us where to concentrate future programmes. Stunting prevalence tends to increase with age and peaks at 18-23 months. Timely nutritional interventions of breastfeeding, age-appropriate complementary feeding, full immunisation, and Vitamin A supplementation have been proven effective in improving outcomes in children. However, data show that only 41.6% children are breastfed within one hour of birth, 54.9% are exclusively breastfed for six months, 42.7% are provided timely complementary foods, and only 9.6% children below two years receive an adequate diet. India must improve in these areas. Vitamin A deficiency can increase infections like measles and diarrhoeal diseases. About 40% of children don't get full immunisation and Vitamin A supplementation. They must be provided these for disease prevention.

Variations across States and districts

According to NFHS-4 data, India has more stunted children in rural areas as compared to urban areas, possibly due to the low socio-economic status of households in those areas. Almost double the prevalence of stunting is found in children born to mothers with no schooling as compared to mothers with 12 or more years of schooling. Stunting shows a steady decline with increase in household income. The inter-generational cycle of malnutrition is to be tackled with effective interventions for both mother (pre- and post-pregnancy) and child, to address the high burden of stunting.

In terms of geographical regions, Bihar (48%), Uttar Pradesh (46%) and Jharkhand (45%) have very high rates of stunting, while States with the lowest rates include Kerala, and Goa (20%). While nutrition has improved across all States, inter-State variabilities remain extremely high. The most significant decline has been noted in Chhattisgarh (a 15 percentage point drop in the last decade). Thus, the government can take lessons from Chhattisgarh. The least progress has been made in Tamil Nadu.

A study by the International Food Policy Research Institute shows that stunting prevalence varies across districts (12.4-65.1%), and almost 40% districts have stunting levels above 40%. U.P. tops the list, with six out of 10 districts having the highest rates of stunting.

Looking at this data, it is imperative to push for convergence of health and nutrition programmes right from pregnancy until the child reaches five years of age. This is doable. India must adopt a multi-pronged approach in bringing about socio-behavioural change. What is really needed is effective monitoring and implementation of programmes to address malnutrition.

Shoba Suri is Senior Fellow, Health Initiative, Observer Research Foundation

SINGLE FILE

An insidious poll trend

The cash-for-votes practice is no longer limited to the south. It's time to think of ways to restore democracy

N. BHASKARA RAO

: C. VENKATACHALAPATHY

In this general election, the Election Commission has confiscated cash, gold and silver, liquor, drugs and other items worth ₹3,205 crore, according to data published by the constitutional body on April 27, before the fourth phase in the seven phase-election began. At this rate, we can expect more than twice this amount to be confiscated by the time the election comes to an end. This amount is much more than what was confiscated by the EC during the 2014 Lok Sabha election. What is confiscated is likely to be less than 5% of what is being spent by all the candidates and parties in this election. The total expenditure of this election is estimated to be about ₹50,000 crore, which is the highest amount for any election in the world.

Yet, no political party or leader so far has expressed concern about this trend and its threat to the fundamentals of our republic. Instead, candidates continue accusing each other of giving more cash for votes. I had pointed out based on field studies in 2009-2014 that the more the media coverage and the higher the number of crorepati candidates in the contest, the more the money that is expected by the voters. This is exactly what is happening today.

We should be concerned even more that the trend is no longer limited to being predominant in the southern States (other than Kerala), but has now become significant elsewhere too. According to the EC, if gold, drugs, liquor and cash are taken together, the total seizure is highest in Tamil Nadu by a wide margin, followed by Gujarat, Delhi, Punjab and Andhra Pradesh. On confiscated cash alone, Tamil Nadu again tops the list, followed by Andhra Pradesh, Telangana, West Bengal and Maharashtra. Uttar Pradesh too is in the cash-for-votes race.

Two large-scale baseline studies of the Centre for Media Studies in 2005 and 2007 in 20-plus States and select studies since then in every round of elections reliably indicate that cash distribution occurred and may be on the rise irrespective of the socio-economic status of the recipients and the area in which they reside (urban or rural). Unless the demand side is addressed too, no policy initiative is likely to make a difference.

In this unusual paradigm how can we restore true representative democracy? One option is for the news media to play a positive and proactive role, which would require media houses to extricate themselves from conflicts of interest. The same could be said of corporates, which have become a major source of funding formally, yet there is also likely to be a strong informal nexus. Unless a course correction is made soon, the 2019 Lok Sabha polls will go down as a watershed election for the wrong reasons.

The writer is the author of the recent book 'Sustainable Good Governance, Development and Democracy'

DATA POINT

Forest slump

In many States, the loss of tree cover was more pronounced in 2016 and 2017, while 2018 recorded a significant cutback in deforestration By **Varun B. Krishnan** & **Vignesh Radhakrishnan**

The chart depicts State-wise loss of tree cover between 2001 and 2018. Each circle corresponds to the loss of tree cover in a year. Loss of tree cover in 2018 is plotted as a red (●) circle; 2016-17 in green (●); 2011-15 in yellow (●); and 2001-10 in grey (○). For instance, in Assam, in 2018, nearly 16,000 hectares of tree cover were lost. But the State's biggest loss in a single year came between 2001 and 2010

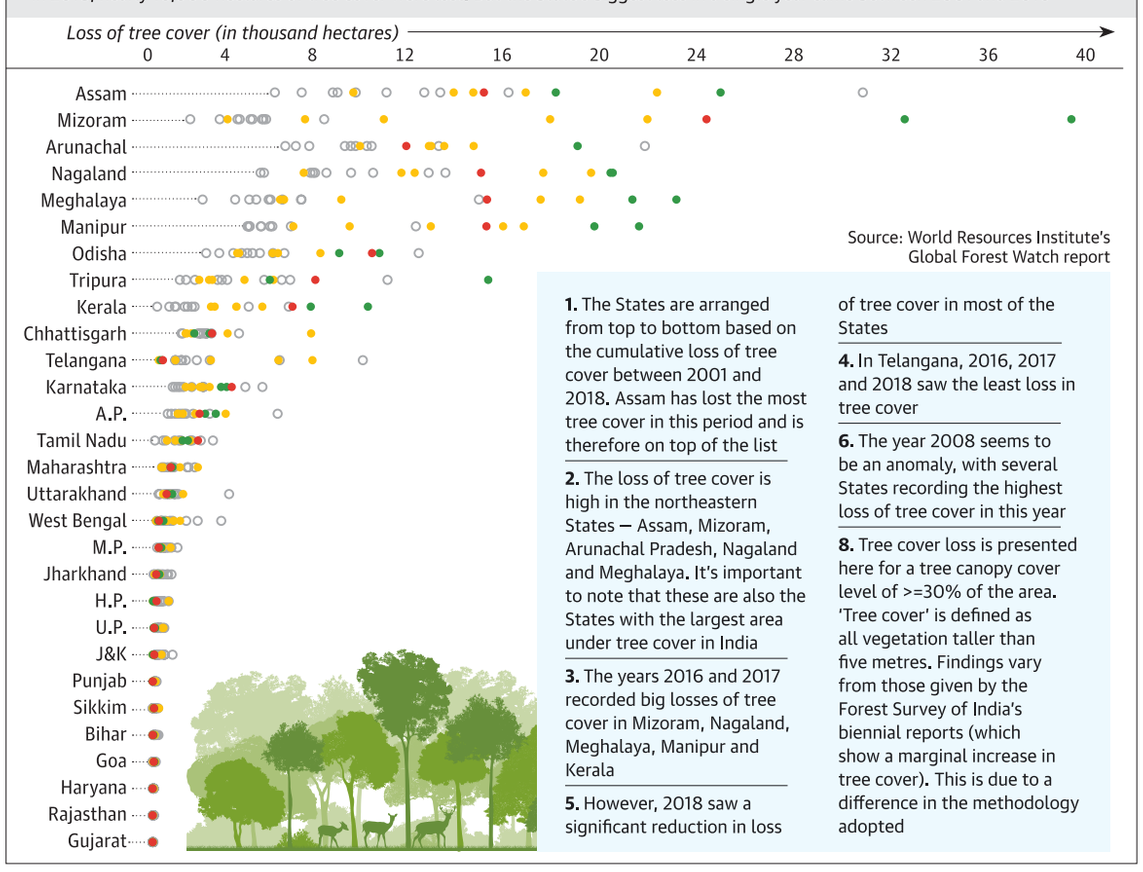

Source: World Resources Institute's Global Forest Watch report

1. The States are arranged from top to bottom based on the cumulative loss of tree cover between 2001 and 2018. Assam has lost the most tree cover in this period and is therefore on top of the list

2. The loss of tree cover is high in the northeastern States — Assam, Mizoram, Arunachal Pradesh, Nagaland and Meghalaya. It's important to note that these are also the States with the largest area under tree cover in India

3. The years 2016 and 2017 recorded big losses of tree cover in Mizoram, Nagaland, Meghalaya, Manipur and Kerala

5. However, 2018 saw a significant reduction in loss of tree cover in most of the States

4. In Telangana, 2016, 2017 and 2018 saw the least loss in tree cover

6. The year 2008 seems to be an anomaly, with several States recording the highest loss of tree cover in this year

8. Tree cover loss is presented here for a tree canopy cover level of >=30% of the area. 'Tree cover' is defined as all vegetation taller than five metres. Findings vary from those given by the Forest Survey of India's biennial reports (which show a marginal increase in tree cover). This is due to a difference in the methodology adopted

FROM The Hindu. ARCHIVES

FIFTY YEARS AGO APRIL 30, 1969

Second rocket station in Nellore district

The Government of India has decided to set up a second rocket testing station and a satellite launching base for the purpose of exploration of outer space and for peaceful scientific experiments at Sri Harikota Island, near Pulicat Lake, in Nellore district of Andhra Pradesh. The second station is required for flight testing and evaluating the performance of the rockets which are being designed and developed by Indian engineers at the Space, Science and Technology Centre at Thumba. An east coast range is advantageous for launching satellites. The Andhra Pradesh Government has agreed to provide land on the Island required for the purpose, as well as road and bridge facilities to provide access to the island. The first rocket launching station established in Thumba in Kerala State has been in operation since 1963. Situated about 80 Kms. to the north of Madras, and bounded by backwaters to the north and south, and the Bay of Bengal on the east, the 80 Sq. Km. island has been chosen by the Government of India alter careful evaluation of the merits and demerits of a number of sites.

A HUNDRED YEARS AGO APRIL 30, 1919.

Disturbed Punjab Under Martial Law.

The following Press Communique is issued [in Lahore] by the Punjab Government: An interesting situation has arisen out of one of the recent order issued under Martial Law by the Officer Commanding Lahore Civil area. During the hartal a certain amount of gram seems to have been distributed either free or at low rates by the persons concerned in the agitation. When hartal was brought to an abrupt termination under military orders the local grain dealers forced up prices no doubt with a view to recoup themselves for the general cessation of trade during hartal though suspicion of other motives is not excluded. The recent order defining the maximum retail prices of atta has brought a very substantial relief to the poorer classes and for the last two days cries of "Martial Law Ki Jai" have been very freely heard in the city showing that the classes in whose interest the order was passed appreciate fully the benefit which it has secured for them.

POLL CALL

Uniform Swing

A uniform swing is the percentage swing in votes from one party to another. A uniform swing is viewed as a movement of the pendulum. Assuming a swing is uniform, then in theory, every seat up to the new point of the pendulum would change party. This definition applies to two-party systems and not to a multi-party system like India. Swings do take place in India in States and they can be reasonably uniform in a particular State, but not across the country.

MORE ON THE WEB

Spanish elections and the aftermath

http://bit.ly/2vqPmIK

प्रवाह

निर्भीक पत्रकारिता का आठवां दशक
स्थापना वर्ष : 1948

लोकतंत्र अच्छा है। मैं ऐसा इसलिए कहता हूं क्योंकि अन्य प्रणालियां इससे बदतर हैं।
-जवाहर लाल नेहरु

ममता कह रही हैं कि कानून व्यवस्था राज्य का मामला है, लेकिन चुनाव की निष्पक्षता बनाए रखने के लिए पश्चिम बंगाल में चुनाव के दौरान 98 फीसदी से भी अधिक बूथों पर केंद्रीय बलों की तैनाती करनी पड़ी है।

बंगाल की लड़ाई

चौथे चरण के मतदान के दौरान पश्चिम बंगाल में तृणमूल कांग्रेस और भाजपा कार्यकर्ताओं के बीच हुई झड़प यही दिखाती है कि इस राज्य की राजनीतिक हिंसा की संस्कृति में कुछ भी नहीं बदला है। तीसरे चरण के मतदान के दौरान जहां मुर्शिदाबाद में एक कांग्रेसी कार्यकर्ता की हिंसा में मौत हो गई थी, तो अभी आसनसोल से भाजपा के उम्मीदवार और केंद्रीय मंत्री बाबुल सुप्रियो की कार पर हमला किया गया। हालांकि चुनाव आयोग ने एक बूथ में अनधिकृत तरीके से प्रवेश करने के कारण बाबुल सुप्रियो के खिलाफ एफआईआर भी दर्ज की है। ममता बनर्जी ने बीरभूम में केंद्रीय बलों द्वारा कथित तौर पर फायरिंग करने का आरोप लगाया है, जबकि हकीकत कुछ और है। वहां केंद्रीय बलों ने कथित तौर पर तृणमूल के कार्यकर्ताओं को मोबाइल फोन लेकर बूथ में जाने से रोकने के लिए हवाई फायर किया था। जैसा कि ममता कह रही हैं कि कानून व्यवस्था राज्य का मामला है, लेकिन गौर किया जा सकता है कि चुनाव की निष्पक्षता बनाए रखने के लिए पश्चिम बंगाल में चुनाव के दौरान 98 फीसदी से भी अधिक बूथों पर केंद्रीय बलों की तैनाती करनी पड़ी है। चुनाव आयोग के पर्यवेक्षक ने तीसरे चरण के मतदान से पहले कहा था कि आज के बंगाल की हालत दस-पंद्रह साल पहले के बिहार जैसी है, जहां निष्पक्ष चुनाव करवाने के लिए केंद्रीय बलों की तैनाती करनी पड़ती थी। बिहार में स्थिति पहले से काफी बेहतर हुई है और अब वहां संवेदनशील क्षेत्रों में महज 20 फीसदी केंद्रीय बलों की तैनाती करनी पड़ती है। अपने लंबे शासन के दौरान माकपा ने हिंसा और दबाव की जिस राजनीतिक संस्कृति को बढ़ावा दिया, आठ साल पहले 'परिवर्तन' के नारे के साथ राज्य की सत्ता से उसे बेदखल करने वाली ममता बनर्जी ने इसे खत्म करने के बजाय जारी रहने दिया। पिछले वर्ष हुए पंचायत चुनाव के दौरान राज्य में भी भारी हिंसा हुई थी, जिसमें सौ से अधिक लोगों की जान चली गई थी। उस समय विपक्षी उम्मीदवारों को नामांकन भरने तक नहीं दिया गया, जिससे तृणमूल ने 34 फीसदी सीटें निर्विरोध जीत ली थी। तृणमूल जहां भाजपा पर चुनाव आयोग और केंद्रीय बलों के दुरुपयोग का आरोप लगा रही है, तो भाजपा का आरोप है कि तृणमूल कार्यकर्ता मतदाताओं को निष्पक्ष ढंग से मतदान करने नहीं दे रहे हैं। यह स्थिति किसी भी रूप में राज्य के हित में नहीं कही जा सकती।

अजीब-सी धुंध है ये

द रियल एस्टेट (रेग्यूलेशन ऐंड डेवलपमेंट) ऐक्ट, 2016 ने रेरा की स्थापना की है। लेकिन 4.6 लाख करोड़ रुपये मूल्य की 5.75 लाख इकाइयां निर्माण के विभिन्न चरणों में अटकी हुई हैं, जिससे दस लाख से अधिक मतदाता प्रभावित होंगे।

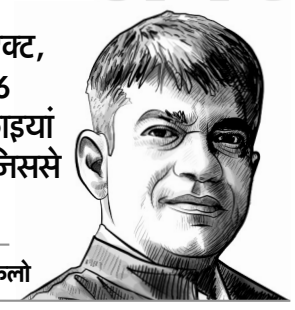

शंकर अय्यर, आईडीएफसी इंस्टी. में विजिटिंग फेलो

जड़ता के साथ ही ऊब बढ़ती जा रही है। और अभी तो 2019 के आम चुनाव के तीन चरण और 150 से भी अधिक सीटों के चुनाव बाकी हैं। तेज होती आवाजों ने अभियान को पटरी से उतारने में कोई कसर नहीं छोड़ी है। इस बीच, आम लोगों के जीवन को प्रभावित करने वाले मुद्दे चुनाव के शोरगुल और गुबार में गुम हो गए हैं।

दिल्ली, मुंबई और अन्य शहरों में मकानों के खरीदार तेजी से खुद को ऐसी स्थिति में पा रहे हैं कि उनके पास अपने सपनों के घर का निर्माण पूरा होने का इंतजार करने के अलावा कोई विकल्प नहीं है। वहीं कुछ खरीदार अदालतों के दरवाजे खटखटा रहे हैं, उम्मीद और प्रार्थना कर रहे हैं कि फैसला भवन निर्माण किए जाने या रिफंड के रूप में आएगा। बेशक, द रियल एस्टेट (रेग्यूलेशन ऐंड डेवलपमेंट) ऐक्ट, 2016 ने रेरा की स्थापना की है और बिल्डरों और डेवलपर्स में धोखाधड़ी न करने को लेकर कानून का भय पैदा किया है। लेकिन उनका क्या जो रेरा के अंतर्गत नहीं आते? एनरॉक कंसल्टेंट्स के अनुमान के मुताबिक 4.6 लाख करोड़ रुपये मूल्य की 5.75 लाख इकाइयां निर्माण के विभिन्न चरणों में अटकी हुई हैं, जिससे दस लाख से अधिक मतदाता प्रभावित होंगे। पिछले हफ्ते रिजर्व बैंक ने बैंकों से कहा है कि वे दिवालिया आईएल ऐंड एफएस को दिए कर्ज के ब्योरे घोषित करें, वह भी उसके भीतर पनप रही गड़बड़ियों के सामने आने और अंततः दिवालिया होने के नौ महीने बाद। इस विवादास्पद छद्म बैंक पर कर्जदाताओं का 94,216 करोड़ रुपये बकाया है और नया बोर्ड चाहता है कि इसका 90 फीसदी माफ कर दिया जाए। बैंकों और बचतकर्ताओं तथा जमाकर्ताओं का जोखिम करीब पचास हजार करोड़ रुपये का है और इसमें से 35,382 करोड़ रुपये पहले से संकट में फंसे सार्वजनिक बैंकों के हैं। वैज्ञानिकों ने संभवतः यह बताने में सफलता हासिल कर ली है कि आखिर ब्लैक होल कैसा दिखता है। वहीं भारत के बैंकर ब्लैक होल्स की शिनाख्त करने के लिए संघर्ष कर रहे हैं। सुप्रीम कोर्ट ने दो अप्रैल को फंसे कर्ज (एनपीए) से संबंधित रिजर्व बैंक के 12 फरवरी, 2018 के परिपत्र को रद्द कर दिया। नतीजतन कर्ज के रूप में दिए गए 3.2 लाख करोड़ रुपये के सार्वजनिक धन को अब परिभाषित नहीं किया जा सकता, अब न यह अच्छा है या बुरा। आखिर यह मुद्दा क्यों? भारत के बैंकों में जनता का 125 लाख करोड़ रुपये उनके खातों में जमा है। हां, यह जमा बीमा के जरिये सुरक्षित है, लेकिन अहम तथ्य यह भी है कि बीमा के तहत सिर्फ एक लाख रुपये का कवर है, बीमित खातों का मूल्य है 32,75,300 करोड़ रुपये और 31 मार्च, 2018 तक डिपाजिट इंश्योरेंस ऐंड क्रेडिट गारंटी कॉरपोरेशन के पास कुल 81,430 करोड़ रुपये थे। हां, निहित सरकारी गारंटी है, लेकिन नियामकों के लिए यह महत्वपूर्ण है कि वे अपनी बात कहें ताकि प्रणालीगत सुरक्षा किसी सनक का शिकार न हो। जरा इस पर गौर करें जेट एयरवेज ने पिछले हफ्ते अपने विमान जमीन पर उतार दिए, जोकि 18 महीने से संकट से जूझ रही थी और जिस पर कर्जदाताओं का 12,000 करोड़ रुपये बकाया हैं। इस फंसे कर्ज का बड़ा हिस्सा जिन सरकारी बैंकों का है, उन्हें अभी यह एलान करना है कि ये खराब कर्ज है, क्योंकि वे किसी चमत्कार का इंतजार कर रहे हैं!

सिर्फ बैंकों की बात नहीं है। कुछ हफ्ते से म्यूचुअल फंड भी अपने यूनिट धारकों को उनके निवेश को होने वाले संभावित नुकसान के बारे में बता रहे हैं, खासतौर से फिक्स्ड मैच्योरिटी प्लान के बारे में जो कि मध्य वर्ग का सबसे पसंदीदा निवेश है। सार यह है कि भारत की वित्तीय व्यवस्था में ढांचागत खामी है - दीर्घकालिक ऋण के लिए अल्पकालिक निधियों का उपयोग। जब विनियामक का रवाई से तंग आ चुके बैंक, उधार नहीं दे सकते थे, तो उधारकर्ताओं को गैर-बैंक-वित्त कंपनियों द्वारा सेवा दी जाती थी, जो फिर से बैंकों, जमाकर्ताओं और म्यूचुअल फंड से उधार लेते थे। म्यूचुअल फंड की चिंता यह है कि क्या पैसा वापस आएगा। इस वर्ष जनवरी में रेटिंग एजेंसी आईसीआरए ने छह म्यूचुअल फंड को आईएल ऐंड एफएस के सात हजार करोड़ रुपये के बकाए की वजह से निगरानी सूची में रखा था। इस महीने की शुरुआत में क्रिसिल ने डीएचएफएल की रेटिंग गिरा दी, क्योंकि वह फंड जुटाने में कमजोर दिख रहा है।

एनबीएफसी (गैर बैंकिंग वित्तीय कंपनी) द्वारा जारी किए गए कर्ज में म्यूचुअल फंड का निवेश उनके कर्ज और हाइब्रिड फंड में 3.2 लाख करोड़ रुपये है। क्रेडिट सुसी की पिछले हफ्ते की एक रिपोर्ट के मताबिक इसमें से 1.3 लाख करोड़ रुपये का भुगतान अगले तीन महीने में नियत है। रेटिंग कार्रवाई, बढ़ता दबाव और कमजोर तरलता ने सार्वजनिक बचत को जोखिम में डाल दिया है। सात राज्यों, कर्नाटक, गुजरात, महाराष्ट्र, ओडिशा, राजस्थान, आंध्र प्रदेश और झारखंड ने इन राज्यों के 90 जिलों को सूखा प्रभावित घोषित कर दिया है। मौसम का अध्ययन करने वाले और जलविज्ञान की परिस्थितियों पर नजर रखने वाले विशेषज्ञों का आकलन है कि भारत का 40 फीसदी हिस्सा सूखे से जूझ रहा है। भारत में वास्तविक समय में सूखा अनुमान प्रणाली का प्रबंधन करने वाले आईआईटी गांधीनगर के वैज्ञानिक मानते हैं कि भारत का 47 फीसदी हिस्सा सूखे का सामना कर रहा है। चुनाव अभियान का कारवां विश्व जल दिवस से होकर गुजर चुका है। किसानों की हताशा का जिक्र हुआ है, लेकिन न तो कोई फौरी राहत और न ही दीर्घकालीन समाधान को शोर शराबे से भरे प्रचार अभियान में कोई जगह मिली है। चुनाव का लंबा दौर भी लोगों के जीवन को प्रभावित करने वाला मुद्दा है। चुनाव आयोग को चुनाव की व्यापकता और उसकी जटिलता के प्रबंधन के लिए दुनियाभर से उचित ही प्रशंसा मिली है। समान रूप से चुनाव आयोग को पूरे देश में शासन को 73 दिनों के लिए ठप कर देने की जिम्मेदारी लेनी चाहिए। आंध्र प्रदेश, अरुणाचल प्रदेश और सिक्किम में 11 अप्रैल को वोट डाले गए थे, लेकिन उन्हें 42 दिनों के बाद ही नई सरकार मिल सकेगी, जब 23 मई को नतीजे आएंगे। हेनरी एडम्स के शब्दों में सवाल करें तो क्या चुनाव अभियान भाषणों से भरा हुआ नहीं है और भाषण खोखली बातों से?

अंतर्ध्वनि

>> शेरजंग गर्ग

टी हाउस हमारा ड्रॉइंग रूम भी था और डाइनिंग हॉल भी

नई दिल्ली के कनाट प्लेस में रीगल सिनेमा और गेलार्ड, खादी ग्रामोद्योग के ठीक दाहिने कोने पर, संसद मार्ग के बाएं कोने पर और जीवन भारती भवन के सामने बाईं दिशा में कभी यानी आज से साढ़े चार दशक पहले साहित्यकारों, कलाकारों, बुद्धिजीवियों, राजनेताओं का एक अड्डा टी हाउस के नाम से हुआ करता था। टी हाउस की यादों का यह सिलसिला सन साठ की गर्मियों से शुरू होता है। उन दिनों मैं अपने परम आत्मीय मित्र, प्रख्यात लेखक एवं छायाकार ब्रह्मदेव की सिफारिश पर दिल्ली प्रेस में नौकरी पा गया था और सरिता में काम करने लगा था। दफ्तर से छूटते ही हमारे कदम टी हाउस की तरफ बढ़ जाते थे। हम लोगों की मित्र-मंडली में कथाकार सुरेंद्र कुमार मल्होत्रा का जलवा कुछ अलग किस्म का था। विश्वविद्यालीय जीवन में उन्हें कहानी लिखने का चस्का लग गया था। उनकी महत्त्वाकांक्षा का सबसे बड़ा प्रमाण यह है कि उन दिनों मोहन राकेश, राजेन्द्र यादव और कमलेश्वर को अपने प्रबल प्रतिद्वंद्वियों के रूप में देखते थे और व्यक्तिगत मुलाकातों में इस त्रयी की कथा राजनीति की आलोचना किया करते थे। उन्हें इस बात का मलाल भी था कि उनके घनिष्ठ मित्रों में रामावतार त्यागी, बालस्वरूप राही और शेरजंग गर्ग केवल कवि थे, अन्यथा वह भी अपनी चौकड़ी बना सकते थे। वास्तव में टी हाउस की यादों की परतें इतनी सघन हैं कि एक याद समेटते हैं तो दूसरी उभर आती है। यादों का सिलसिला थमने का नाम नहीं लेता। वास्तविकता तो यह है कि टी हाउस हम लोगों के लिए लगभग दूसरा घर था, दफ्तर से छूटकर जाने पर बैठकें जमाने का अड्डा था, दोस्त-मुलाकातियों से भेंट करने की जगह थी, गपशप करने, दुख-दर्द बांटने, दिल बहलाने की स्थली थी। टी हाउस हमारा ड्रॉइंग रूम भी था और डाइनिंग हॉल भी।

-दिवंगत हिंदी साहित्यकार।

मंजिलें और भी हैं

>> रितिका भट्टाचार्य

विश्व बैंक की नौकरी छोड़ लोगों की बेहतरी में लगी

मैं राजनीतिक परिवार से हूं। हार्वर्ड विश्वविद्यालय से पोस्ट ग्रेजुएशन करने के बाद मुझे विश्व बैंक में नौकरी मिली। कुछ समय तक नौकरी से मैं बहुत खुश रही। पर कुछ समय के बाद काम करने का मेरा उत्साह फीका पड़ता जा रहा था। हालांकि मैं अपनी नौकरी से खुश और संतुष्ट थी। लेकिन मैं नौकरी के अनुशासन से बंधे रहने के बजाय भारत लौटकर कुछ ऐसा काम करना चाहती थी, जो सार्थक हो। मैं पब्लिक पॉलिसी के क्षेत्र में कुछ करना चाहती थी। इसलिए मैंने भारत आकर स्वनीति इनीशिएटिव नाम से एक संस्था गठित की। भारत में विकास के लिए फंडिंग होती है, इसके बावजूद विकास कार्य न होने की शिकायतें आम हैं। मैं अपनी संस्था के जरिये इसका पता लगाना चाहती थी कि विकास के लिए आया पैसा कहां खर्च होता है, खर्च होता भी है या नहीं।

पहला काम मैंने यह किया कि सांसदों से मिलने-जुलने लगी। चूंकि उनमें से ज्यादातर मेरे पिता से परिचित थे, इसलिए अलग-अलग सांसदों के साथ मुलाकात करने में मुझे कोई परेशानी नहीं हुई। मैं यह देखना चाहती थी कि वे क्या काम करते हैं, उनके इलाके में विकास कार्य कितना और किस तरह हुआ है, आदि। मैंने कृषि, शिक्षा, आजीविका, नवीनीकृत ऊर्जा, समाज कल्याण, पेयजल, स्वास्थ्य और पोषाहार जैसे क्षेत्रों में अलग-अलग सांसदों के कामकाज का अध्ययन करने के साथ-साथ उनका ब्योरा रखना शुरू किया। मैंने उत्तराखंड का दौरा करते हुए पाया कि रोजगार की संभावनाएं न होने के कारण बड़ी संख्या में युवा दूसरे राज्यों का रुख करते हैं। पिंडर घाटी में सात सौ लोग रोजगार विहीन थे। जबकि वहां ढांचागत सुविधाओं के लिए राज्य सरकार द्वारा वित्तपोषित योजनाएं थीं, और इस मद में 70 लाख रुपये आवंटित भी हो चुके थे। पर प्रशासन उदासीन था और लोगों को इन योजनाओं के बारे में कुछ मालूम ही नहीं था। प्रशासन से मिलकर मैंने उन्हें यह काम तत्काल शुरू करने के लिए कहा, ताकि विकास कार्यों के साथ स्थानीय युवाओं को, अस्थायी ही सही, लेकिन रोजगार तो मिले। ऐसे ही ओडिशा के पुरी में एक निर्माण परियोजना के लिए सात सौ मजदूरों का रजिस्ट्रेशन हो चुकने के बाद भी आवंटित राशि का 75 प्रतिशत बिना इस्तेमाल के पड़ा था। हमारी संस्था के हस्तक्षेप से वहां काम शुरू हो पाया। झारखंड के गोड्डा जिले में माओवादी प्रभाव वाले एक गांव से नजदीकी रेलवे स्टेशन तक पहुंचने में आठ घंटे लगते थे, जो स्थानीय लोगों के लिए बेहद कष्टकर था। वहां भी हमने जरूरी हस्तक्षेप किया।

मैंने सत्रह राज्यों में काम किया है और सौ करोड़ रुपये से अधिक के सरकारी फंड का इस्तेमाल कराया है।

आज मेरी संस्था का प्रसार राज्य सरकारों और जिला प्रशासन तक हो गया है। अब तक मैंने देश के सत्रह राज्यों में काम किया है, सौ करोड़ रुपये से अधिक के बगैर इस्तेमाल वाले सरकारी फंड का हमने इस्तेमाल कराया है, और इस प्रक्रिया में अनुमानतः पचास लाख लोग लाभान्वित हुए हैं। सरकारें विकास और जनता की बेहतरी के नाम पर सत्ता में आती हैं, लेकिन बहुत काम नहीं हो पाते। इसकी वजह भ्रष्टाचार भी है, सरकारी अधिकारियों की काहिली भी और जरूरी कर्मचारियों का अभाव भी। लेकिन यह देखने की कोई व्यवस्था तो होनी ही चाहिए कि सरकार द्वारा आवंटित पैसे भी जरूरतमंदों तक क्यों नहीं पहुंच रहे हैं। इस देश में स्वनीति इनीशिएटिव जैसी अनेक संस्थाओं की जरूरत है।

-विभिन्न साक्षात्कारों पर आधारित।

पंचायती राज व लोकसभा चुनाव

पंचायतों को सशक्त करने का अर्थ लोकतंत्र को मजबूत करना तथा स्थानीय स्तर पर आर्थिक विकास एवं सामाजिक न्याय की योजना बनाना व उनको लागू करना है। ऐसा नहीं हुआ है और ऐसा लगता है कि इसका असर चुनावी नतीजे पर पड़ेगा।

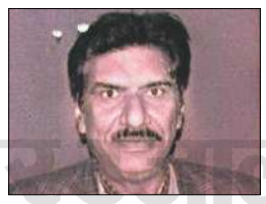

महीपाल

लोकसभा के चुनाव चल रहे हैं। विभिन्न संस्थाएं और मीडिया इन चुनावों के नतीजों के बारे में अपनी-अपनी राय दे रहे हैं, पर अधिकतर राय निष्पक्ष नहीं हैं। कोई यह नहीं देख रहा कि देश की लगभग 68 प्रतिशत आबादी गांवों में रहती है। वहां पर पंचायतें स्थानीय शासन की संस्थाएं हैं। इन संस्थाओं के चुनावों में मतों का प्रतिशत भी शत प्रतिशत होता है। पर पंचायतों की ओर कोई ध्यान नहीं है। राजनीतिक पार्टियों द्वारा पंचायतों की ओर ध्यान न देना उनके लिए घातक सिद्ध हो सकता है।

राजनीतिक दल किसानों एवं मजदूरों का वोट लेने के लिए अनेक तरह के वादे कर रहे हैं। कांग्रेस ने साल में 72,000 रुपये गरीबों के खाते में डालने का वादा किया है। भाजपा ने साल में 6,000 रुपये छोटे एवं सीमांत काश्तकारों के खाते में डालने का वादा किया और पहली किस्त उन्हें दे भी दी। पर उसे पता नहीं कि यह प्रयास घोड़े के सामने गाड़ी खड़े करने जैसा है। अधिकतर छोटे एवं सीमांत किसान खुद खेती न कर बटाई पर जमीन अन्य को देते हैं।

चूंकि बटाई वाला किसान जोखिम झेलता है, अतः उसे ही यह पैसा मिलना चाहिए था। इसका प्रभाव उल्टा भी पड़ सकता है। अगर गांवों में पंचायतों को हस्तांतरित होने वाले पैसे की बंदर बांट न हो, तो किसानों या मजदूरों को अलग से कुछ देने की जरूरत नहीं है। 14 वें वित्त आयोग द्वारा दो लाख करोड़ से अधिक पैसा सिर्फ ग्राम पंचायतों को जा रहा है। ग्रामीण विकास मंत्रालय का 2018-19 का बजट प्रावधान लगभग एक लाख पंद्रह हजार करोड़ था। इसके अलावा केंद्र एवं राज्य सरकार की योजनाओं के तहत पैसा पंचायतों को जाता है। ग्राम पंचायतों में वार्ड सदस्य की कोई भागीदारी नहीं है। देश में करीब छह लाख गांव हैं, और करीब ढाई लाख ग्राम पंचायतें हैं। इनमें ग्राम पंचायत के अध्यक्षों को छोड़कर अन्य की भागीदारी न के बराबर है। वार्ड सदस्य असंतुष्ट हैं, क्योंकि गांव के विकास में कोई भागीदारी नहीं है। एक तिहाई से अधिक महिलाएं पंचायतों में विभिन्न पदों पर हैं, पर उनकी भी भागीदारी नहीं है।

ग्राम पंचायतों की बैठकों में वार्ड सदस्यों को बुलाया ही नहीं जाता। प्रत्येक महीने ग्राम पंचायत की बैठक होनी चाहिए, पर ऐसा कहीं नहीं होता। ग्राम पंचायत में कितना पैसा किस-किस मद के लिए आ रहा है और कहां-कहां खर्च हो रहा है, वह गांव में बोर्ड या दीवार पर लिखा जाना चाहिए, ताकि ग्रामीण उसे देख सकें। स्पष्ट है कि सांसद या नेता इस पर ध्यान नहीं देते, जिसका नतीजा इस चुनाव में सामने आएगा।

साफ है कि 'सबका साथ सबका विकास' मात्र नारा है। अभी दिया गया नारा, मैं चौकीदार हूं, तेजी से चलन में है। गांवों के अनेक युवा खुद को चौकीदार कह रहे है। मैं उनसे पूछता हूं कि अगर वे चौकीदार हैं, तो गांवों में पंचायतें सही कार्य क्यों नहीं कर रहीं, उसकी निगरानी करें। क्यों पैसा उचित प्रकार से विकास कार्यों में नहीं लग रहा है, उसकी जांच करें।

राजनीतिक पार्टियों द्वारा पंचायतों की कार्यवाही अधिनियम के अनुसार क्रियात्मक करने की जरूरत है। इस समय पैसे से ज्यादा जरूरी है भागीदारी। पंचायतों को सशक्त करने का अर्थ लोकतंत्र को मजबूत करना तथा स्थानीय स्तर पर आर्थिक विकास एवं सामाजिक न्याय की योजना बनाना व उनको लागू करना है। ऐसा नहीं हुआ है और पंचायतें व ग्राम सभाएं खुद को ठगी गई महसूस कर रही हैं। इसका असर चुनावी नतीजे पर पड़ेगा, ऐसा प्रतीत होता है।

हरियाली और रास्ता

श्याम बाबू, पिहू और मीठे सेब

एक मासूम लड़की की कहानी, जो भोली ही नहीं, दिल की भी अच्छी थी।

श्याम बाबू अपने दफ्तर के सम्मानित मैनेजर थे। उच्च वर्ग के अधिकारी तो उनका आदर करते ही थे, दफ्तर में वह इकलौते ऐसे शख्स थे, जिनका निचले वर्ग के कर्मचारी भी सम्मान करते थे। वह सभी को समान भाव से देखते थे। उनका परिवार भी बहुत मिलनसार था।

एक दिन वह अपनी बेटी पिहू के साथ पार्क में गए। पिहू दस साल की थी और ज्यादातर समय अपनी मां के साथ बिताती थी। श्याम बाबू और पिहू देर तक पार्क में बैडमिंटन, फुटबॉल, पकड़म-पकड़ाई आदि खेलते रहे। तभी वहां से एक सेब वाला गुजरा। पिहू ने श्याम बाबू से सेब खाने की इच्छा जताई। श्याम बाबू ज्यादा पैसे लेकर नहीं निकले थे। इसके बावजूद उन्होंने पिहू के लिए दो सेब खरीद लिए। पिहू खूब खुश हुई। श्याम बाबू ने मजाक में कहा, पिहू, एक सेब तुम खा लो और एक पापा को दे दो। यह सुनते ही पिहू के हावभाव बदल गएव। उसने एक सेब उठाया और गप्प से काट लिया। फिर दूसरा सेब भी वह काटने लगी। श्याम बाबू हैरान रह गए। वह सोचने लगे, मैंने तो हमेशा चाहा कि पिहू हर चीज बांटकर खाए। जाने क्या कमी रह गई मेरी परवरिश में कि आज पिहू ऐसी हो गई। पिहू की मां तो ऐसा नहीं सिखा सकतीं। जरूर यह रजनी का काम होगा। रजनी उनके यहां आया थी। तभी उन्होंने देखा कि पिहू ने दाएं हाथ वाला सेब श्याम बाबू की तरफ बढ़ाते हुए कहा, पापा, आप यह सेब खाइए, यह ज्यादा मीठा और रसीला है। श्याम बाबू बोले, पर पिहू, तुमने तो दोनों सेब जूठे कर दिए। पिहू बोली, पापा जूठे नहीं किए। मैं तो सिर्फ यह देख रही थी कि कौन-सा सेब ज्यादा मीठा है। रजनी आंटी कहती हैं कि जब किसी को कुछ देते हैं, तो जो सबसे अच्छा हो, वही देना चाहिए। श्याम बाबू समझ गए कि वह कितने गलत थे।

सच्चाई जानने से पहले कोई निष्कर्ष नहीं निकालना चाहिए।

खुली खिड़की

देशों की प्रशासकीय भाषाएं

विश्व में कई तरह की भाषाएं प्रयोग की जाती हैं। कुछ भाषाएं कई देशों की आधिकारिक या प्रशासनिक भाषा बन चुकी हैं। इनमें अंग्रेजी 59 देशों के साथ पहले स्थान पर काबिज है।

*हिंदी भाषा 13 देशों में बोली जाती है पर सरकारी उपयोग प्रमुखतः तीन देशों में होता है।

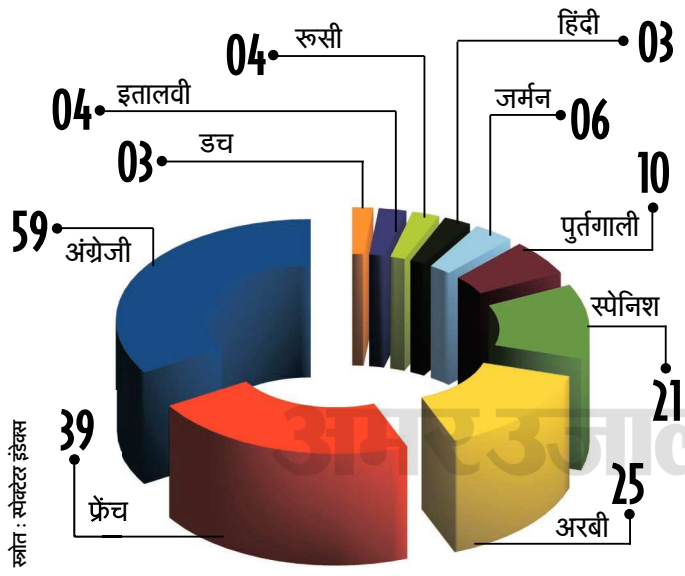

सत्संग

ईश्वर का अस्तित्व

एक बार महर्षि रमण के पास एक युवक आया और बोला, स्वामी जी क्या आप मेरी शंकाओं का निवारण करेंगे? महर्षि ने उत्तर दिया, अवश्य। उस युवक ने पहला प्रश्न किया, इस संसार में इतना घोर अनर्थ कैसे हो रहा है? यह प्रश्न तुम भगवान से क्यों नहीं पूछते, महर्षि ने उससे प्रतिप्रश्न किया।

युवक ने उत्तर दिया, मगर मैं उनके पास जाऊं कैसे? वह दिखाई तो देते नहीं। वास्तव में मुझे उनके अस्तित्व पर ही शंका है। महर्षि ने पुनः उससे प्रश्न किया, भला ऐसी शंका क्यों है तुम्हें? युवक बोला, सीधी-सी बात है। जब तक ईश्वर दिखाई न दे, तब तक कैसे जाना जा सकता है कि ईश्वर भी इस संसार में विद्यमान है?

रमण महर्षि बोले, तुम ठीक कह रहे हो, मगर मेरे प्रश्न का जवाब दो। क्या तुम्हारे पास दिमाग है? अवश्य, उसने उत्तर दिया। मगर मुझे तो वह दिखाई नहीं देता, महर्षि बोले। तब क्या मैं ऐसी धारणा बना लूं कि तुम्हारे पास दिमाग है ही नहीं?

बस, यही बात ईश्वर के बारे में भी है। जिस प्रकार दिमाग के दिखाई न देते हुए भी हम ऐसी धारणा बना लेते हैं कि प्रत्येक मनुष्य को दिमाग होता है, उसी प्रकार भगवान के दिखाई न देने पर भी उनके अस्तित्व के बारे में शंका नहीं करनी चाहिए। वह युवक रमण महर्षि के इस तर्क से संतुष्ट हो प्रसन्नता से वापस लौट गया।

-संकलित

बिज़नेस स्टैंडर्ड
वर्ष 12 अंक 62

गलती पड़ी भारी

उच्चतम न्यायालय का गत 26 अप्रैल को जारी एक आदेश भारतीय रिजर्व बैंक (आरबीआई) के लिए गहरे आघात जैसा है। उस दिन शीर्ष न्यायालय ने घोषित किया कि बैंकिंग क्षेत्र का नियामक बैंकों की वार्षिक पर्यवेक्षण रिपोर्ट (एआईआर) से जुड़ी सूचनाएं सूचना का अधिकार (आरटीआई) अधिनियम के तहत मुहैया कराने संबंधी वर्ष 2015 के उसके आदेश का अनुपालन करने में नाकाम रहा है। उसने आरबीआई को यह सूचना उपलब्ध कराने का अंतिम अवसर देने के साथ ही एआईआर के खुलासे से संबंधित नीति हटाने को भी कहा है। उसका मानना है कि यह नीति आरटीआई कानून की भावना का उल्लंघन करती है।

हालांकि आरबीआई के क्रियाकलाप को निर्धारित करने वाले आरबीआई अधिनियम में प्रावधान है कि केंद्रीय बैंक को किसी बैंक के लेनदेन संबंधी जानकारियां साझा नहीं करनी चाहिए। लेकिन सर्वोच्च अदालत के मुताबिक, आरटीआई अधिनियम का अनुप्रयोग व्यापक है और इस कानून की धारा 22 में किसी भी अन्य कानून के प्रावधानों का अध्यारोहण करने की शक्ति का जिक्र है। इस अनुभव से हमें दो सबक सीखने की जरूरत है। आरबीआई को अपनी कानूनी रणनीति पर फिर से गौर करना चाहिए। लगता है कि कानूनी ढांचे के बारे में उसकी समझ गंभीर खामियों से ग्रस्त है। आरटीआई कानून वाणिज्यिक बढ़त या भरोसे पर कायम रिश्ते से संबंधित सूचनाओं को खास रियायत देता है। यह साफ नहीं है कि आरबीआई ने उच्चतम न्यायालय में दलील रखते समय इन रियायतों का हवाला क्यों नहीं दिया या वह शीर्ष अदालत को इसके लिए क्यों नहीं मना सका कि ये प्रावधान बैंक पर्यवेक्षण की गोपनीय रिपोर्ट पर भी लागू होते हैं? आरबीआई एआईआर के उन बिंदुओं को संशोधित कर सकता था जो वाणिज्यिक लेनदेन या विश्वासपरक दायित्वों से प्रत्यक्ष संबंध रखते हैं और बाकी सूचनाएं जारी कर देता। सरकार की विभिन्न शाखाओं से आरबीआई को सुरक्षा देने वाले आरबीआई अधिनियम को लेकर केंद्रीय बैंक में अति-आत्मविश्वास नजर आता है। आरबीआई को विश्वास के इस स्रोत पर दोबारा नजर डालनी चाहिए- न केवल न्यायपालिका बल्कि सरकार की अन्य शाखाओं के भी संदर्भ में। अभी तो यही लगता है कि आरबीआई को दलीलें पेश करते वक्त अधिक चपलता दिखानी चाहिए थी। यह ध्यान रखना महत्त्वपूर्ण है कि वित्तीय स्थिरता संबंधी आर्थिक सिद्धांत के नजरिये से सबसे अच्छा नतीजा यही निकलता है कि बैंकों के एआईआर गोपनीय बने रहेंगे। लेकिन बैंक की सेहत के बारे में एक व्यापक स्कोर सार्वजनिक करने के लिए यह जरूरी है कि एआईआर तैयार करते समय इस्तेमाल किए गए आंकड़ों से ही उसे तैयार किया जाए। इसके अलावा आरटीआई के तहत सूचना मांगे जाने पर व्यक्तिगत कर्जदारों के बारे में भी जानकारी साझा करने से परहेज किया जाना चाहिए क्योंकि सभी को एक ही रंग में रंगना अनुचित है। मसलन, अमेरिका में यह विशेष रूप से निषिद्ध है कि पूंजी पर्याप्तता, परिसंपत्ति गुणवत्ता, प्रबंधन, आय, तरलता एवं बाजार जोखिम के प्रति संवेदनशीलता (कैमल्स) रेटिंग एवं परीक्षण रिपोर्ट को किसी भी असंबद्ध पक्ष से साझा किया जाए।

यहां पर आरबीआई एवं वित्त मंत्रालय दोनों गलती पर हैं। आरबीआई को अपनी दलील में बैंकों की पर्यवेक्षण रिपोर्ट की संवेदनशीलता को अधिक अहमियत देनी चाहिए थी। दूसरी तरफ सरकार को भी कानून में बदलाव कर ऐसे प्रावधान करने चाहिए थे कि आरटीआई अधिनियम भी बैंकों की एआईआर को निजी बनाए रखें लेकिन व्यापक आंकड़ो को सार्वजनिक करने का रास्ता साफ हो। इसका यह मतलब भी होता कि उच्चतम न्यायालय के पास हस्तक्षेप का कोई आधार नहीं रह जाता। दुर्भाग्य की बात है कि बैंक एआईआर जैसे मामले की तरह बदलते हुए हालात में भी पहले से लागू कानूनों के संशोधन को लेकर एक तरह की अनमनीयता नजर आती है।

अजय मोहंती

एनबीएफसी-बैंक विलय वक्त का तकाजा?

दूरसंचार या गैस कारोबार की तरह बैंकिंग क्षेत्र में लाइसेंस सबसे बड़े बोलीकर्ता को ही नहीं मिलता है। उसके लिए मुफीद एवं उचित फर्म को तवज्जो दी जाती है। बता रहे हैं तमाल बंद्योपाध्याय

इंडियाबुल्स हाउसिंग फाइनैंस लिमिटेड और लक्ष्मी विलास बैंक के विलय की घोषणा के एक दिन बाद जारी भारतीय रिजर्व बैंक (आरबीआई) की विज्ञप्ति ने यह साफ कर दिया कि फिलहाल इस विलय प्रस्ताव को उसने अनुमति नहीं दी है। इस विलय से बनने वाला इंडियाबुल्स लक्ष्मी विलास बैंक परिसंपत्ति के लिहाज से देश का आठवां बड़ा निजी बैंक बन जाएगा।

यह विज्ञप्ति जारी करने के पीछे रिजर्व बैंक का मकसद उन अटकलों पर विराम लगाने का था जिनके मुताबिक इस विलय को उसने अनुमति दे दी है। लक्ष्मी विलास बैंक के बोर्ड में आरबीआई के नामित निदेशकों की मौजूदगी होने से इस अटकल को बल मिला। उसी तरह इंडियाबुल्स के बोर्ड में भी आरबीआई के दो पूर्व डिप्टी गवर्नर शामिल हैं। उनमें से एक एस एस मुंदरा प्रस्तावित विलय की निगरानी के लिए गठित पुनर्गठन समिति की अगुआई कर रहे हैं।

बहरहाल आरबीआई ने कहा है कि जब भी उसे विलय प्रस्ताव मिलेगा तो वह नियामकीय दिशानिर्देशों के हिसाब से उस पर गौर करेगा। मुझे लगता है कि किसी भी कंपनी ने अभी तक आरबीआई को इस विलय योजना का प्रस्ताव नहीं भेजा है क्योंकि भारतीय वित्तीय प्रणाली इस सौदे को लेकर विभाजित नजर आ रही है। यह मतभेद दोनों कंपनियों की वित्तीय स्थिति या एक बीमार बैंक के विलय का इंडियाबुल्स पर पड़ने वाले असर को लेकर नहीं बल्कि इस बात पर है कि आरबीआई को क्या इसे मंजूरी देनी चाहिए?

वैसे एक बैंक एवं एक गैर-बैंकिंग वित्तीय इकाई (एनबीएफसी) का विलय होना कोई नया मामला नहीं है। भारत फाइनैंशियल इन्क्लूजन लिमिटेड (पुराना नाम एसकेएस लिमिटेड) का इंडसइंड बैंक लिमिटेड के साथ विलय हो रहा है जबकि पहले आईडीएफसी बैंक के साथ कैपिटल फर्स्ट का विलय हो चुका है। उधर बंधन बैंक के साथ गृह फाइनैंस लिमिटेड के विलय की प्रक्रिया जारी है।

अगर कैपिटल फर्स्ट को आईडीएफसी बैंक में विलय के बाद बैंकिंग गतिविधियों का लाइसेंस दे दिया जाता है तो फिर इंडियाबुल्स को इस क्लब में शामिल करने में क्या आपत्ति है? आलोचकों का कहना है कि इंडियाबुल्स वर्ष 2014 में बैंकिंग लाइसेंस की प्रक्रिया में शामिल हुआ था लेकिन वह अंतिम सूची में जगह नहीं बना पाया था। सवाल है कि तब से अब तक क्या बदल गया है? इसके अलावा इंडियाबुल्स और कैपिटल फर्स्ट एक-दूसरे से काफी जुदा भी हैं।

कैपिटल फर्स्ट एक एनबीएफसी थी जिसका संचालन बैंकर से उद्यमी बने वी वैद्यनाथन कर रहे थे। इसकी तुलना में इंडियाबुल्स एक आवासीय वित्त कंपनी है जिसका समूह उपभोक्ता वित्त, बीमा, शेयर ब्रोकिंग और रियल एस्टेट में भी सक्रिय है।

वैद्यनाथन ने कैपिटल फर्स्ट में क्रेडिट अंडरराइटिंग और संग्रहण का एक गैर-परंपरागत मॉडल तैयार किया था। लेकिन मैकेनिकल इंजीनियर समीर गहलोत ने अपने कारोबारी सफर की शुरुआत 1999 में एक ऑनलाइन ब्रोकिंग फर्म से की थी। धीरे-धीरे इंडियाबुल्स समूह में कई कंपनियां जुड़ती गईं और आज यह परिसंपत्ति के मामले में देश की दूसरी बड़ी आवासीय वित्त कंपनी बन चुकी है। हालांकि बैंकिंग लाइसेंस के लिए अर्जी लगाने के बाद से काफी कुछ बदल चुका है। मसलन, वर्ष 2013 में समूह की कुल परिसंपत्तियों में रियल एस्टेट कारोबार का हिस्सा एक तिहाई था लेकिन अब वह घटकर दसवां हिस्सा रह गया है। गहलोत ने हाल में एक साक्षात्कार में कहा था कि बैंक में तब्दील हो जाने पर वह रियल एस्टेट कारोबार से पूरी तरह अलग हो जाना चाहते हैं।

इसके अलावा बैंकिंग लाइसेंस संबंधी नए निर्देश भी कहते हैं कि किसी आवेदक फर्म की कुल परिसंपत्ति में गैर-वित्तीय गतिविधियों की हिस्सेदारी 40 फीसदी से कम नहीं होनी चाहिए। इंडियाबुल्स के मामले में यह 20 फीसदी से कम है। एक नए बैंक के प्रवर्तकों की शेयरधारिता 10 वर्षों तक 30 फीसदी और 15वें वर्ष तक 15 फीसदी रहने का भी जिक्र है।

इंडियाबुल्स में फिलहाल 21.5 फीसदी की हिस्सेदारी रखने वाले गहलोत की विलय के बाद बनने वाली नई इकाई में हिस्सेदारी 19.5 फीसदी रह जाएगी लेकिन वह विलय के पहले इसे 15 फीसदी पर लाने के लिए इच्छुक हैं। वह बेहतर परिचालन सुनिश्चित करने के लिए अपनी कार्यकारी भूमिका छोड़ने को भी तैयार हो सकते हैं।

वर्ष 2014 में बैंकिंग लाइसेंस के लिए मना किए जाने के बाद इंडियाबुल्स ने नवंबर 2015 में ब्रिटेन के ओकनॉर्थ बैंक में करीब 40 फीसदी हिस्सेदारी ली थी। मेरा मानना है कि इंडियाबुल्स ने यह अधिग्रहण आरबीआई और बैंक ऑफ इंग्लैंड की अनुमति के बगैर नहीं किया होगा। नवंबर 2017 में इंडियाबुल्स ने इसमें से कुछ हिस्सा बेच दिया था और अपने निवेश से अधिक रकम बनाई थी।

अगर इंडियाबुल्स और लक्ष्मी विलास बैंक के बीच विलय प्रस्ताव को आरबीआई की अनुमति मिल जाती है तो भारत में भी इसे दोहराया जा सकता है। प्रस्तावित बैंक की परिसंपत्तियां असंगत तरीके से रियल एस्टेट की तरफ झुकी होंगी लेकिन पोर्टफोलियो में विविधता लाने के लिए इंडियाबुल्स उपभोक्ताओं के बड़े हिस्से को एसएमई योजनाएं बेच सकता है। गहलोत ने अपने साक्षात्कार में कहा है कि इंडियाबुल्स सरकारी प्रतिभूतियों और नकदी जमा करने संबंधी आरबीआई के मानकों में किसी तरह की ढिलाई की अपेक्षा नहीं करती है।

कई महीनों से इस प्रस्ताव पर चर्चा करने के बाद दोनों फर्मों के बोर्ड ने मुहर लगाई। सच कहें तो लक्ष्मी विलास बैंक के पास किसी मजबूत कंपनी के पास जाने के सिवाय बहुत कम विकल्प बचे थे और इंडियाबुल्स जैसी सभी एनबीएफसी को वजूद बचाए रखने और वृद्धि के लिए खुद को बैंक के रूप में तब्दील करना ही है।

मैं इस मामले में आरबीआई के रुख को लेकर कोई अनुमान नहीं लगाना चाहूंगा क्योंकि दूरसंचार या गैस कारोबार की तरह बैंकिंग क्षेत्र में लाइसेंस केवल सबसे ऊंची बोली लगाने वाले को ही नहीं मिलता है। आरबीआई बैंकिंग लाइसेंस उसी को देता है जिसे वह मुफीद और उपयुक्त पाता है। क्या इंडियाबुल्स इस मापदंड पर खरा उतरती है? हमें यह फैसला आरबीआई पर ही छोड़ देना चाहिए लेकिन कोई भी व्यक्ति इससे इनकार नहीं कर सकता है कि भारत को प्रतिस्पर्द्धा एवं उपभोक्ताओं की देखभाल के लिए अधिक बैंकों की जरूरत है। एनबीएफसी भी अपने मौजूदा स्वरूप में नहीं बनी रह सकती हैं। अगर लक्ष्मी विलास बैंक का किसी अन्य बैंक में विलय किया जाता है तो फिर एक बैंक कम हो जाएगा।

भारत एनबीएफसी के लिए ऐतिहासिक रूप से स्वर्ग रहा है। वर्ष 1997 में आरबीआई अधिनियम को संशोधित कर एनबीएफसी के नियमन का व्यापक ढांचा बनाया गया था। उस समय देश में करीब 40,000 एनबीएफसी सक्रिय थीं। नए नियम आने के बाद करीब एक हजार एनबीएफसी के पास समुचित पूंजी नहीं होने से उनके लाइसेंस निरस्त किए जा चुके हैं। इस समय भी 9,000 से अधिक एनबीएफसी सक्रिय हैं।

लेकिन बैंकिंग परिदृश्य काफी अलग है। अगर हम क्षेत्रीय ग्रामीण बैंकों, स्थानीय क्षेत्र के बैंकों और भुगतान बैंकों को हटा दें तो भारत में 96 बैंक हैं यानी 1.38 करोड़ आबादी पर एक बैंक है। लेकिन सभी तरह के बैंकों को जोड़ दें तो एक बैंक 82 लाख भारतीयों को सेवा दे रहा है। अगर अमेरिका से इसकी तुलना करें तो वहां कुल 5,358 बैंक सक्रिय हैं यानी 59,724 लोगों पर एक बैंक का अनुपात है। हमारे पड़ोसी देश श्रीलंका में भी एक बैंक औसतन 8.27 लाख लोगों को सेवा दे रहा है।

एनबीएफसी में जमा की व्यवस्था न होने से उन्हें बैंक की तुलना में व्यवस्थागत स्थायित्व के लिए कम खतरनाक मानने का तर्क एक छलावा भर है। बड़ी एनबीएफसी भी लोगों के पैसे से ताल्लुक रखने के नाते समान व्यवस्थागत जोखिम रखती हैं। भले ही यह पैसा सार्वजनिक जमा के रूप में नहीं होता है लेकिन बैंकों एवं म्युचुअल फंडों से उधार लिया गया पैसा क्या सार्वजनिक नहीं होता है?

(लेखक बिज़नेस स्टैंडर्ड के सलाहकार संपादक एवं जन स्माल फाइनैंस बैंक लिमिटेड के वरिष्ठ परामर्शदाता हैं)

विपक्ष के साथ भाजपा-आरएसएस से भी मोदी का मुकाबला

सम सामयिक

टीसीए श्रीनिवास-राघवन

पांसे जिधर भी गिरें लेकिन अगली सरकार तो भारतीय जनता पार्टी (भाजपा) ही बनाएगी। इसकी वजह यह है कि कोई भी चुनाव-पूर्व औपचारिक गठबंधन नहीं होने से राष्ट्रपति सबसे बड़े दल को ही सरकार बनाने के लिए आमंत्रित करने को बाध्य हैं। केवल चमत्कार की हद तक का बड़ा उलटफेर ही कोई अलग परिणाम दे सकता है।

पहले भी लोग इसे जानते थे लेकिन कुछ समय के लिए ऐसी चर्चाएं चल रही थीं कि नरेंद्र मोदी दोबारा प्रधानमंत्री नहीं बन पाएंगे। लेकिन मोदी ने इन चुनौतियों को गलत साबित कर दिया है।

पिछले छह हफ्तों से वह राजनीतिक पटल पर पूरी तरह हावी हैं। वास्तव में, उन्होंने 2019 के आम चुनाव को तिकोने मुकाबले- विपक्ष बनाम भाजपा बनाम मोदी में तब्दील कर दिया है। मोदी मूलत: मतदाता से यही बात कह रहे हैं: 'भाई, मैं तुम्हारा आदमी हूं। कभी भी पार्टी या उम्मीदवार पर ध्यान न दो। मेरे लिए वोट करो क्योंकि मैं ही सबकुछ हूं।'

ऐसा लगता है कि मोदी पर्याप्त मतदाताओं को यह समझाने में सफल रहे हैं कि उनके अपने आदमी वही हैं। इसका परिणाम यह हुआ कि आज जब मतदाता ईवीएम का बटन दबा रहा है तो वह भाजपा के लिए नहीं बल्कि मोदी के लिए वोट कर रहा है। यहां तक कि कुछ समय तक मोदी से नाखुश रहे राष्ट्रीय स्वयंसेवक संघ (आरएसएस) को भी अब यह मानना पड़ा है कि मोदी ने उसे मात दे दी है। मुझे उम्मीद है कि एक दिन यह कहानी सुनाई जाएगी कि आरएसएस को मोदी ने किस तरह अपने वश में किया? यह कुछ वैसा ही है जिस तरह इंदिरा गांधी ने भारतीय कम्युनिस्ट पार्टी (भाकपा) और मनमोहन सिंह ने मार्क्सवादी कम्युनिस्ट पार्टी (माकपा) से छुटकारा पाया था। इसका सार यह है कि कभी भी किसी पर बहुत दबाव मत डालिए।

परवर्ती काल की इंदिरा गांधी की तरह मोदी वृत्तांत का 'मैं-मैं-मैं' में बदलते जाना अच्छा है या बुरा, इसका फैसला राजनीतिक पंडितों पर छोड़ देना चाहिए। अर्थशास्त्रियों की तरह अधिकतर राजनीतिक पंडितों का दिमाग भी 20वीं सदी का है। लिहाजा उनका रवैया पुराना हो चुका है। लेकिन तथ्य यह है कि 1990 के बाद पहली बार केंद्रीय स्तर पर उपलब्ध विकल्प विशुद्ध रूप से शख्सियत-आधारित है। हम किसी एक दल को नहीं बल्कि एक व्यक्ति को चुन रहे हैं।

प्रधानमंत्री को लेकर तमाम चुटकुले एवं जुमले चलते रहे हैं। राज्यों में हमेशा ऐसी बातें होती रही हैं। लेकिन केंद्रीय स्तर पर इससे अलग होने के बारे में सोचना दूर की कौड़ी ही है।

चुनाव प्रक्रिया आगे बढ़ने के साथ ही मैंने मोदी के दूसरे कार्यकाल में उनकी आर्थिक नीतियों के काफी अलग रहने की बातें करनी शुरू कर दी हैं। अपने पहले कार्यकाल में वह छोटी-छोटी बातों पर ध्यान देते रहे क्योंकि वह बाकी चीजों के साथ बहुत सहज नहीं थे। एक मुख्यमंत्री की पृष्ठभूमि होने के नाते ऐसा होना अवश्यंभावी था। अक्षय कुमार को दिए अपने साक्षात्कार में मोदी ने कहा भी है कि एक मुख्यमंत्री को छोटी बातों पर ज्यादा ध्यान देना पड़ता है।

लेकिन अब हम मोदी से अधिक आत्मविश्वासी प्रधानमंत्री के रूप में दिखाई देने की उम्मीद कर सकते हैं जो ढांचागत सुधारों पर बल दें। भारत को एक सक्षम प्रतिस्पर्द्धी अर्थव्यवस्था बनाने के लिए वह हर जरूरी काम करेंगे। याद रखें कि एक प्रतिस्पर्द्धी अर्थव्यवस्था (चीन) का सक्षम होना जरूरी नहीं है और एक सक्षम अर्थव्यवस्था (सभी पश्चिमी देश) का प्रतिस्पर्द्धी होना जरूरी नहीं है।

अगर मोदी मुझसे पूछते तो मैं उन्हें बताता कि उन्हें कांग्रेस की जिस विरासत से छुटकारा दिलाने की जरूरत है, वह नेहरु का सामाजिक एवं राजनीतिक दर्शन नहीं बल्कि उनकी बेटी इंदिरा का आर्थिक दर्शन है। खुद मनमोहन सिंह भी इंदिरा की आर्थिक नीतियों के आलोचक रहे हैं। मनमोहन ने 1983 में ही इंडिया टुडे के लिए टी एन नाइनन को दिए एक साक्षात्कार में इन नीतियों पर सवाल उठाए थे।

समस्या यही है। इंदिरा गांधी ने सक्षमता पर समता को तवज्जो देकर राजनीतिक रूप से लुभावनी लेकिन आर्थिक रूप से विनाशकारी विरासत अपने पीछे छोड़कर भारत की सक्षमता और प्रतिस्पर्द्धा दोनों को काफी हद तक नष्ट कर दिया। उसके बाद आने वाली हरेक सरकार उसी विरासत को आगे बढ़ाती रही। इसका असर यह हुआ कि उत्पादन के तीनों अवयव- जमीन, श्रम एवं पूंजी काफी महंगे हो गए। अपने प्रतिस्पर्द्धियों की तुलना में भारत के काफी पीछे रह जाने की वजह यही है। मोदी वी2 को इसी विरासत से छुटकारा पाना है।

यह काफी अहम होगा कि अगली सरकार इस मकसद को हासिल करने के लिए किसी क्रम में आदेश जारी करती है? वर्ष 2014 में मोदी ने शुरुआती दौर में जमीन एवं श्रम से जुड़े मसलों पर हाथ आजमाया था लेकिन उन्हें नाकामी झेलनी पड़ी थी। इसका नतीजा यह हुआ कि वह पूंजी की समस्या का भी निदान नहीं तलाश पाए क्योंकि उन्हें अधिक उधारी लेने के लिए बाध्य होना पड़ा जिससे पूंजी और महंगी हो गई। भारतीय अर्थव्यवस्था की मौजूदा समस्याएं काफी हद तक इसी वजह से हैं।

इस बार मोदी को बाजार से कम उधार लेना होगा ताकि निजी क्षेत्र अधिक उधार ले सके। सरकार को जमीन की समस्या पर नए सिरे से गौर करना होगा। अगर ऐसा होता है तो राज्य अपने स्तर पर ही श्रम कानूनों की दुश्वारियों से निपट लेंगे क्योंकि ऐसा नहीं होने पर उन्हें कोई निवेश ही नहीं मिल पाएगा।

वर्ष 2014 में प्रधानमंत्री बनने के बाद संसद पहुंचने पर मोदी ने अपने पहले संबोधन में कहा था कि उन्हें 10 साल का वक्त चाहिए। अब ऐसा होने की संभावना बढ़ती देख उन्हें अपनी आर्थिक विरासत छोड़ने पर ध्यान देना चाहिए।

कानाफूसी

ढोकला से खोखला

मौजूदा लोकसभा चुनाव में प्रमुख विपक्षी दल यानी कांग्रेस, भारतीय जनता पार्टी के नेतृत्व वाली राष्ट्रीय जनतांत्रिक गठबंधन (राजग) सरकार पर हमले करने के लिए लगातार नए तरीके अपना रही है। उसका ताजा प्रयास नारों के माध्यम से भाजपा पर हमला बोलने का है। कांग्रेस पार्टी की आईटी और मीडिया सेल ने एक नया नारा तैयार किया है- विकास के नाम पर सबको ढोकला दे दिया/ दो गुजरातियों ने देश को खोखला कर दिया। इतना ही नहीं पार्टी ने अनेक क्षेत्रीय भाषाओं में इस नारे का स्थानीय संस्करण भी तैयार किया है। पार्टी द्वारा नारों के क्षेत्रीय और भाषायी संस्करण तैयार करवाने का मकसद भी एकदम स्पष्ट है। वह चाहती है कि देश के उपनगरीय इलाकों में रहने वाले और ग्रामीण क्षेत्रों के निवासी मतदाता भी पार्टी के नारों से अवगत रहते रहें।

पिता-पुत्र और चुनाव

मौजूदा चुनावी मौसम में मध्य प्रदेश की छिंदवाड़ा सीट देश भर में चर्चा में है। यह इकलौती सीट है जहां से पिता-पुत्र की जोड़ी चुनाव मैदान में उतरी हुई है। मध्य प्रदेश के मुख्यमंत्री कमलनाथ जहां छिंदवाड़ा विधानसभा क्षेत्र के उपचुनाव में कांग्रेस के प्रत्याशी हैं वहीं उनके बेटे नकुलनाथ छिंदवाड़ा लोकसभा सीट से पार्टी की ओर से लड़ रहे हैं। पिता-पुत्र की जोड़ी को कई स्थानों पर चुनावी रैलियों में एक साथ देखा गया। दोनों अपने भाषणों में केवल विकास की बात करते हैं। नकुलनाथ इन चुनावों की मदद से अपने राजनीतिक करियर की शुरुआत कर रहे हैं। उनका सामना भारतीय जनता पार्टी के आदिवासी नेता और पूर्व विधायक नाथन शाह कवरेती से है। नकुलनाथ ने वादा किया है कि वे अपने पिता के विकास कार्यों को जारी रखेंगे।

आपका पक्ष

लोकसभा चुनाव में आवारा पशु भी मुद्दा

लोकसभा चुनाव के दौरान उत्तर प्रदेश में दलों द्वारा आयोजित रैलियों में इन दिनों आवारा पशु चर्चा में है। प्रदेश के पशुपालन विभाग का दावा है कि राज्य में 11 लाख आवारा गोवंश हैं। आखिरी पशुगणना 2012 में हुई थी। ग्रामीणों का मानना है कि हर ग्राम पंचायत में करीब 100 आवारा पशु होंगे। राज्य में 59 हजार से अधिक ग्राम पंचायत है। गोवंश कल्याण के लिए योगी सरकार ने 2019-20 के बजट में 612.6 करोड़ रुपये का प्रावधान किया था। प्रदेश की भाजपा सरकार आवारा पशुओं से परेशान हैं। सपा तथा बसपा आवारा पशु को मुद्दा बनाने में जुटी हैं। सपा अध्यक्ष अखिलेश यादव आवारा पशुओं के वीडियो सोशल मीडिया में पोस्ट कर सरकार की खिंचाई कर रहे हैं। इससे पहले कन्नौज में आयोजित अखिलेश की सभा से पहले हैलीपैड में आवारा पशु घुस गए जिससे हेलीकॉप्टर 15 मिनट बाद उतर पाया। इस घटना के बाद अखिलेश ने सोशल मीडिया में सरकार की खिंचाई कर दी। सपा-बसपा योगी सरकार पर आरोप लगा रहे हैं कि वह आवारा पशुओं के जरिये उन्हें रैलियों में जाने से रोकने की कोशिश कर रही है। बसपा प्रमुख मायावती ने भी जालौन में यही आरोप लगाया। हालांकि आवारा पशु केवल विपक्षी दलों के नेताओं को ही परेशान नहीं कर रहे बल्कि उन्होंने मुख्यमंत्री योगी आदित्यनाथ को भी परेशान किया। एक आवारा पशु मुख्यमंत्री के हेलीकॉप्टर के लिए बने हैलीपैड में चला आया था। इस घटना के बाद प्रधानमंत्री नरेंद्र मोदी की रैलियों से पहले रात दिन अभियान चलाकर आवारा पशुओं की धरपकड़ की गई।

रितेश कुमार, संत कबीर नगर

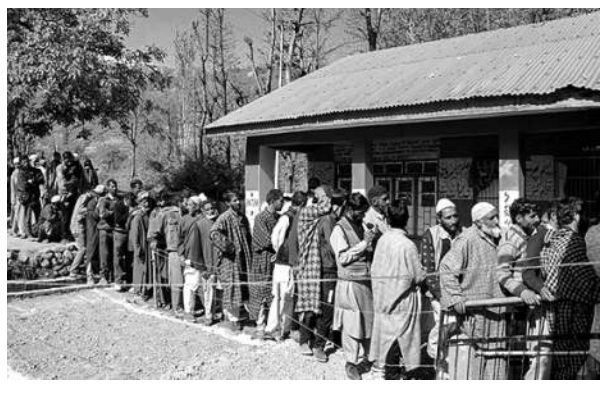

लोकसभा चुनाव के चौथे चरण के लिए जम्मू-कश्मीर के कुलगाम में मतदान करते लोग *-पीटीआई*

मच्छरजनित रोगों से बचाव जरूरी

विगत 25 अप्रैल को मलेरिया दिवस के रूप में मनाया गया। दुनिया में मच्छरजनित जानलेवा बीमारियां आम होती जा रही हैं। इसमें मलेरिया, डेंगू, चिकनगुनिया आदि बीमारी का इलाज नहीं होने से मृत्यु हो जाती है। विश्व स्वास्थ्य संगठन की हालिया रिपोर्ट बताती हैं कि वर्ष 2015-2017 के बीच विश्व में मलेरिया के मामले कम करने में उल्लेखनीय प्रगति नहीं हुई। वर्ष 2017 में अनुमानित 21.9 करोड़ मामले और 4,35,000 मौतें हुई। विश्व मलेरिया रिपोर्ट 87 देशों और उन क्षेत्रों के आंकड़ों पर आधारित है जिनमें मलेरिया का प्रसार जारी है। यह जानकारी राष्ट्रीय घरेलू सर्वेक्षण और अन्य संगठनों के डेटा से ली गई है। भारत में नैशनल वेक्टर बोर्न डिजीज कंट्रोल प्रोग्राम के रिपोर्ट के अनुसार 2018 में 3,99,134 मलेरिया के मामले सामने आए जिनमें 85 लोगों की मृत्यु हो गई। ओडिशा में सबसे अधिक 40 प्रतिशत मलेरिया के रोगी पाए गए। विश्व स्वास्थ्य संगठन आरटीएस वैक्सीन ऐसे देशों को मुहैया कराएगा जहां मच्छरजनित बीमारियां बड़े पैमाने पर हैं। एक कंपनी द्वारा 1 करोड़ वैक्सीन दान की जाएगी ताकि गरीब लोगों की जान बच सके। इसके अलावा मलेरिया की रोकथाम के लिए अन्य कदम भी उठाना जरूरी है। देश में प्राथमिक उपचार केंद्रों की सुविधाएं बढ़ाने और ग्रामीण क्षेत्रों में डॉक्टरों की मौजूदगी जरूरी है जिससे आपात स्थिति में मरीजों का इलाज हो सके।

पाठक अपनी राय हमें इस पते पर भेज सकते हैं : संपादक, बिजनेस स्टैंडर्ड लिमिटेड, 4, बहादुर शाह जफर मार्ग, नई दिल्ली - 110002. आप हमें ईमेल भी कर सकते हैं : lettershindi@bsmail.in उस जगह का उल्लेख अवश्य करें, जहां से आप ईमेल कर रहे हैं।

दैनिक जागरण

मनुष्य की वाणी उसके लिए वरदान एवं अभिशाप दोनों है

चुनाव आयोग की जिम्मेदारी

यह गहन चिंता का विषय है कि पश्चिम बंगाल चुनावी हिंसा से मुक्त होने का नाम नहीं ले रहा है। इस राज्य में मतदान के चौथे चरण के दौरान भी जिस तरह कई स्थानों पर हिंसा और धांधली देखने को मिली उससे यही स्पष्ट हो रहा है कि चुनाव आयोग अपनी जिम्मेदारी का निर्वाह सही ढंग से नहीं कर पा रहा है। आखिर जब वह पिछले तीन चरणों में मतदान के समय इससे भली तरह अवगत हो चुका था कि सत्ताधारी तृणमूल कांग्रेस सरकार और उसका प्रशासनिक तंत्र स्वतंत्र एवं निष्पक्ष चुनाव कराने के लिए प्रतिबद्ध नहीं तो फिर ऐसे उपाय क्यों नहीं किए जा सके जिससे मतदाताओं को डरा-धमकाकर उन्हें वोट डालने से रोकने के साथ मतदान केंद्रों में धांधली करने वालों पर लगाम लग सकती? आज पश्चिम बंगाल में जैसी चुनावी धांधली देखने को मिल रही है वैसी ही कभी बिहार, हरियाणा और देश के कुछ अन्य हिस्सों में भी देखने को मिलती थी, लेकिन निर्वाचन आयोग ने सख्ती दिखाकर हालात बदल दिए। समझना कठिन है कि आज का निर्वाचन आयोग यही काम पश्चिम बंगाल में क्यों नहीं कर पा रहा है? क्या यह आवश्यक नहीं कि वह फर्जी मतदान वाले केंद्रों में फिर से मतदान के आदेश से और जिन अफसरों ने लापरवाही का परिचय दिया उनके खिलाफ सख्त कार्रवाई करे? केवल इतने से संतुष्ट नहीं हुआ जा सकता कि पश्चिम बंगाल में केंद्रीय सुरक्षा बलों की तैनाती बढ़ाई गई है। अगर यह तैनाती अपेक्षित परिणाम नहीं दे पा रही है तो इसका मतलब है कि हालात कहीं अधिक गंभीर है। आज अगर चुनावी धांधली के लिए कोई राज्य कुख्यात है तो वह पश्चिम बंगाल ही है।

चुनावों के दौरान करीब-करीब हर राज्य में केंद्रीय सुरक्षा बलों की तैनाती करनी ही पड़ती है, लेकिन पश्चिम बंगाल में विपक्षी दल उन्हें मतदान केंद्रों में तैनात करने की मांग कर रहे हैं। इसका मतलब है कि राज्य के पुलिस एवं प्रशासन का हद से ज्यादा राजनीतिकरण हो गया है या फिर उसने सत्ताधारी दल की मनमानी के समक्ष हथियार डाल दिए हैं। दोनों ही स्थितियां शुभ संकेत नहीं। यह सामान्य बात नहीं कि आम लोग यह मांग कर रहे हैं कि वे वोट तभी डालेंगे जब मतदान केंद्रों में केंद्रीय बलों की तैनाती होगी। इस तरह की मांग तो यही बताती है कि लोगों का राज्य की मशीनरी पर से भरोसा उठ गया है। अगर पश्चिम बंगाल में केंद्रीय सुरक्षा बलों की उपस्थिति के बावजूद चुनावी धांधली हो रही है तो इसका अर्थ है कि राज्य में लोकतांत्रिक तौर-तरीकों के लिए स्थान कम होता जा रहा है। यह मानने के अच्छे-भले कारण हैं कि एक समय जिन अनुचित तौर-तरीकों का इस्तेमाल वामपंथी दल करते थे उनका ही सहारा तृणमूल कांग्रेस ले रही है। चूंकि इसके कहीं कोई आसार नहीं कि राजनीतिक दल साफ-सुथरे तरीके से चुनाव कराने में निर्वाचन आयोग का सहयोग देंगे इसलिए इसके अलावा और कोई उपाय नहीं कि आयोग अपेक्षित सख्ती का परिचय देने में संकोच न करे। यह आवश्यक ही नहीं अनिवार्य है कि वह मतदान के आगामी चरणों को धांधली और हिंसा से मुक्त रखने के लिए हर संभव कदम उठाए।

रेल विस्तार जरूरी

आजादी के बाद हिमाचल प्रदेश ने हर क्षेत्र में प्रगति की है। प्रदेश के लोगों के रहन सहन में भी अप्रत्याशित बदलाव आया है, लेकिन रेल विस्तार के मामले में प्रदेश के साथ न्याय नहीं हो पाया है। देश के लगभग सभी राज्यों में रेल विस्तार प्राथमिकता से हुआ है। इस कारण वहां पर औद्योगिक विकास भी बड़ी तेजी से हुआ है। इसके विपरीत प्रदेश में ब्रिटिश शासनकाल में बिछी रेल पटरियां आज भी वहीं पर हैं। कालका-शिमला रेललाइन को धरोहर में शामिल कर लिया गया है। पठानकोट-जोगेंद्रनगर रेललाइन भी अब धरोहर की श्रेणी में शामिल होने वाली है। ऊना जिला में रेल विस्तार अवश्य हुआ है। यहां पर रेलगाड़ियों का परिचालन भी शुरू हो चुका है, लेकिन ये कितनी सुविधा दे पा रही हैं इसे समझने के लिए किसी सर्वे की जरूरत नहीं है। सड़कों को क्षेत्र की भाग्यरेखाएं माना जाता है। प्रदेश में इनका जाल भी बिछ चुका है, लेकिन लोगों को मिल रहे जख्म इनकी हालत को अच्छी तरह बयां करते हैं। यह सही है कि विकास के लिए सड़कें अहम होती हैं, लेकिन औद्योगिक विकास के लिए रेलमार्ग का होना बहुत जरूरी होता है। खस्ताहाल सड़कों एवं रेल नेटवर्क के अभाव में यहां पर पर्यटन उद्योग पूरी तरह विकसित नहीं हो पाया है। यह भी चिंतनीय है कि रेल विस्तार न होने से प्रदेश के सबसे बड़े औद्योगिक क्षेत्र बद्दी-बरोटीवाला-नालागढ़ से भी उद्योगों ने पलायन शुरू कर दिया है। उनका तर्क है कि मालभाड़ा अधिक होने के कारण उनका काफी खर्च हो जाता है। यदि रेल नेटवर्क होता तो उन्हें राहत मिलनी थी। प्रदेश में रेल विस्तार के लिए कई सर्वेक्षण हो चुके हैं एवं कई जारी हैं, लेकिन धरातल पर अभी ठोस परिणाम सामने नहीं आए हैं। लेह तक रेलमार्ग की बात बार-बार हुई। यह मार्ग सामरिक और रणनीतिक नजर से भी महत्वपूर्ण है, लेकिन इस पर भी अभी तक कुछ नहीं हो पाया है। यह दुर्भाग्य ही है कि लेह तक रेल मार्ग की जरूरत को चीन के संदर्भ में भी नहीं समझा जा रहा है। केंद्र को इस संदर्भ में जल्द कदम उठाए जाने चाहिए। देश में संसदीय चुनाव जारी हैं। प्रदेश से भी चार सांसद चुने जाएंगे। अगले महीने नई सरकार भी कार्यभार संभाल लेगी।

धार्मिक पहचान से त्रस्त सभ्य समाज

तसलीमा नसरीन

एक मानव के रूप में हमारी पहचान से पहले हमारा मजहब, वर्ण, गोत्र और लिंग आता है, हमारा धार्मिक परिचय ही हमारी असली पहचान बन गया है

अवधेश राजपूत

कोई कह रहा था कि श्रीलंका में खून की नदियां बहीं। 253 लोगों की मौत और 500 लोगों के जख्मी होने से जो खून बहता है वह बहुत हद तक नदी की तरह ही दिखता है, लेकिन यह हत्याकांड क्यों? मनुष्यों को आखिर इतनी घृणा क्यों है? किसने किसका क्या बिगाड़ा है? मध्ययुग में धर्मयुद्ध होते थे। एक मत-मजहब के लोग दूसरे धर्मावलंबियों की हत्या करते थे। आज हम खुद को सभ्य कहते हैं। सभ्य समाज में तो सभी धर्मों का सह-अस्तित्व होता है, लेकिन धर्मयुद्ध तो आज भी जारी है। इसे अस्वीकार करना सत्य की अनदेखी जैसी होगा। कहीं मुसलमान ईसाइयों को मार रहे हैं, कहीं ईसाई मुसलमानों को, कहीं यहूदी मुसलमानों को मार रहे हैं तो कहीं मुसलमान यहूदियों को। कहीं बौद्ध मुसलमानों को मार रहे हैं तो मुसलमान बौद्धों को। कहीं मुसलमान हिंदुओं को मार रहे हैं तो हिंदू मुसलमानों को। मानव होना हमारी असली पहचान है, लेकिन नहीं, आज हमारा धार्मिक परिचय ही हमारी असली पहचान बन गया है। एक मानव के रूप में हमारी पहचान से पहले हमारा मजहब, वर्ण, गोत्र और लिंग आता है। न्यूजीलैंड में ऐसे ही एक धर्मांध ईसाई ने मुसलमानों की हत्या की। कहा जाता है कि उसने स्वीडन में एक जिहादी आतंकी द्वारा एक दिव्यांग ईसाई बच्ची को कुचलकर मारने का बदला लिया। श्रीलंका में भी मुसलमानों ने जान-बूझकर ईसाईयों की हत्या की। गिरजाघरों और विदेशी पर्यटकों से भरे होटलों में विस्फोट किया। क्या उन्होंने भी न्यूजीलैंड में मारे गए 50 मुसलमानों की हत्या का बदला लिया?

माना जा रहा है कि आइएस ने श्रीलंका में अल्पसंख्यक मुसलमानों के संगठन नेशनल तौहीद जमात के साथ मिलकर इस घिनौने कृत्य को अंजाम दिया। एक छोटे से देश में अल्प संख्या में रहने वाले लोगों के संगठन द्वारा आठ-नौ लोगों को आत्मघाती बनाना और विस्फोट कर सैकड़ों लोगों की नृशंस हत्या करना आसान काम नहीं है। आइएस ने घटना की जिम्मेदारी ली है, लेकिन उसने इससे पहले भी कई बार झूठे दावे किए हैं, लेकिन श्रीलंका में हमले का का दावा सच जान पड़ता है। भारत सरकार ने दो हफ्ते पहले ही श्रीलंका को चेतावनी दी थी कि गिरजाघरों पर हमले हो सकते हैं। भारत को यह सुराग दक्षिण भारत में गिरफ्तार आइएस के एक सदस्य से मिला था, लेकिन सूचना मिलने के बाद भी श्रीलंका सतर्क नहीं हुआ। श्रीलंका के राष्ट्रपति का कहना है कि भारत से मिले सुराग की उन्हें कोई जानकारी नहीं थी। अगर उन्हें पता होता तो वह कड़ी व्यवस्था करते। कई लोगों का मानना है कि श्रीलंका में न्यूजीलैंड की घटना का बदला ले लिया गया। हैरत नहीं अब कोई ईसाई मुसलमानों को मारकर श्रीलंका की घटना का बदला ले। इसके बाद फिर मुसलमान कहीं ईसाइयों की हत्या कर सकते हैं। इसका कोई अंत नहीं दिखता। यह अनंत काल तक चल सकता है, लेकिन इस पृथ्वी पर यह धर्मयुद्ध ही एकमात्र युद्ध नहीं है। नारी के खिलाफ पुरुषों का लैंगिक युद्ध भी जारी है। नारी को प्रताड़ित करना, उसे घर में बंद रखना, उसके अधिकारों का लगातार हनन, उसकी स्वाधीनता पर अंकुश लगाना, उसे यौनदासी बनाना, दुष्कर्म और उसकी हत्या आज भी जारी है। गरीबों के खिलाफ अमीरों की लड़ाई भी चल रही है। चारों तरफ सिर्फ जंग ही जंग। मुझे समझ नहीं आता कि महाकाश में लाखों किलोमीटर दूर मंगल ग्रह तक पहुंचने में सफल महाबुद्धिमान मानव अपने बीच चल रहे इस अप्रिय, अनावश्यक, निरर्थक जंग की समाप्ति के लिए कुछ क्यों नहीं कर पा रहा है?

श्रीलंका की घटना के बाद मैं बांग्लादेश को लेकर भयभीत हूं। मात्र एक या दो दशक में जिस तरह से यहां के लोगों का ब्रेनवॉश किया गया है वह अकल्पनीय है। कभी यहां कोई भी निडर होकर या गर्व से कह सकता था कि वह किसी मत-मजहब को नहीं मानता, उसे परलोक में भरोसा नहीं, वह दोजख पर यकीन नहीं करता और उसे इस पर भरोसा नहीं कि कोई पंख वाला घोड़ा आसमान में उड़ता है, लेकिन आज इस पर भरोसा नहीं करने वाले को माफी मांगनी पड़ती है। उसे बोलना होगा कि वह इन सब पर भरोसा करता है, वरना उसे यह दुनिया छोड़नी होगी। ऐसा नहीं किया तो सर्वनाश। ऐसा देश आपको कहीं नहीं मिलेगा। जिस देश की उत्पत्ति धर्मनिरपेक्षता के साथ हुई उसे धर्म ही बुरी तरह जकड़ रहा है। दिन-रात मोहल्लों में निगरानी हो रही है। धर्म के नाम पर युवकों को गुमराह किया जा रहा है। उन्हें रोजाना महिलाओं और गैर-मुस्लिमों से घृणा का पाठ पढ़ाया जा रहा है।

धर्म पर सवाल करने वालों को सरकार जेल भेज रही है, लेकिन धर्म के नाम पर जो हिंसा, घृणा और नारी विद्वेष फैला रहे हैं, सरकार उन्हें संरक्षण दे रही है। उनकी इज्जत अफजाई करते-करते सरकार और कुछ धर्मांध लोगों ने उन्हें इतना शक्तिशाली बना दिया है कि आज वे जो चाहे, कर रहे हैं। बांग्लादेश के युवकों में धर्मांधता बढ़ रही है। आतंक का कारखाना अब रात के अंधेरे में छुपाकर चलाने की कोई जरूरत नहीं। दिनदहाड़े अनगिनत धर्मभीरू लोगों को सीधा आदेश दिया जा रहा है कि जो आपके धर्म को नहीं मानता उससे घृणा करो, उसे मौत के घाट उतार दो, इससे शबाब मिलेगा और कानूनी कार्रवाई से भी बच जाओगे। इनमें से ही कोई श्रीलंका में धमाका करने वाले आतंकियों की तरह चर्च में, मंदिर में, शियों या अहमदियों की मस्जिद में धमाका कर सकता है। सिर्फ मस्जिद और मदरसे बनाकर, मजहब में डूबा कोई समाज क्या कभी विकसित हो सकता है? हमें इसका एक भी उदाहरण नहीं मिलेगा। जिन्हें हम सभ्य और उन्नत देश के तौर पर देखते हैं, वहां के लोग धर्म-मजहब से ऊपर होते हैं। वहां लोगों ने मजहब को अपने देश, शिक्षा, समाज और जीवन से दूर ही रखा है। बिना धार्मिक हुए वे कैसे इतने उदार, सहिष्णु और मानवतावादी हैं? सच बोलें तो मानवीय मूल्यों का मजहब से कोई लेना-देना नहीं है। आज मजहब से किसी का कुछ लेना-देना है तो वह है राजनीति। मजहब और राजनीति के ठेकेदारों ने अपने स्वार्थ के लिए सिर्फ इसका इस्तेमाल किया है।

यह देखकर हैरानी होती है कि कई मुसलमानों को आत्मघाती हमलावर बनने में आपत्ति नहीं। बांग्लादेश में भी ऐसे मुसलमानों की कोई कमी नहीं है। आइएस के लिए लड़ने सीरिया और इराक जाने वालों में बांग्लादेशियों की संख्या कम नहीं थी। मौत तय है, यह जानते हुए भी वे गए, क्योंकि उन्हें यकीन दिलाया गया कि ऐसी लड़ाई में मिली मौत महान है। दोष उनका नहीं, उनके इस यकीन का है। ये यकीन कहां से आ रहा है, कौन इसे फैला रहा है? क्या इसे लेकर कोई जांच हुई या ऐसा करने की जरूरत ही नहीं समझी गई? क्या बांग्लादेश सरकार इससे निपटने के लिए कुछ कर रही है? बंदूक के दम पर आतंकियों को मारकर समस्या का समाधान संभव नहीं। न्यूजीलैंड की घटना पर जिनकी आंखों से आंसू रुकने का नाम नहीं ले रहे थे, उनमें से ही कुछ श्रीलंका में ईसाइयों पर हुए हमले का जश्न मना रहे थे। क्या ऐसे लोग भी आतंकी नहीं? ऐसे आतंकियों पर निगरानी करना सरकार की जिम्मेदारी है। यह एक तरह की चेतावनी है। जिस तरह श्रीलंका ने चेतावनी की अनदेखी की, यदि बांग्लादेश ने भी की तो शायद वहां श्रीलंका से भी गंभीर परिणाम होंगे।

(लेखिका जानी-मानी साहित्यकार एवं मानव अधिकार कार्यकर्ता हैं)

response@jagran.com

पूंजी की कठपुतली बनी राजनीति

डॉ. पुष्कर मिश्र

स्वच्छ राजनीति के बिना स्वस्थ जनतंत्र का स्वप्न एक मृग मरीचिका के अलावा और कुछ नहीं

इन दिनों विश्व का सबसे बड़ा चुनाव भारत में चल रहा है। मानव इतिहास का यह सबसे बड़ा और महंगा चुनाव होने जा रहा है। माना जा रहा है कि 2016 के अमेरिकी चुनावों की तुलना में 2019 के भारतीय चुनाव डेढ़ गुने अधिक महंगे होने जा रहे हैं, जबकि अमेरिकी अर्थव्यवस्था भारतीय अर्थव्यवस्था की तुलना में छह गुनी से अधिक बड़ी है। एक अनुमान के तहत 2019 के लोकसभा चुनावों का कुल खर्च लगभग 70 हजार करोड़ रुपये होने जा रहा है। कुल 543 सांसद चुने जाने हैं और इस हिसाब से प्रति सांसद चुनने का खर्च लगभग 129 करोड़ बैठ रहा है। एक अध्ययन के अनुसार संसद में 80 प्रतिशत प्रतिनिधि करोड़पति हैं। भारत में कुल करोड़पतियों की संख्या 81 हजार है। साफ है शेष भारत के प्रतिनिधित्व से संसद अछूती है। धनबल के अभाव में राजनीति की संभावना समाप्त होती जा रही है। धन का जिस मात्रा में उपयोग हो रहा है उससे जनतंत्र के लिए खतरा उत्पन्न हो गया है। धनबल, छलबल और बाहुबल का उपयोग, वंशवाद, राजनीति का अपराधीकरण, भ्रष्टाचार आदि के प्रदूषण से वर्तमान भारतीय राजनीति त्रस्त है। अधिकांश नेताओं के लिए राजनीति व्यवसाय बन गई है। व्यवसायीकरण इस हद तक बढ़ गया है कि कई दल अपना टिकट तक बेच रहे हैं। राजनीति बाजार एवं पूंजी के हाथ की कठपुतली बन गई है। पैसे का खेल ग्रामसभा से लेकर लोकसभा चुनावों तक चल रहा है। सत्ताबल, धनबल और बाहुबल से प्रदूषित राजनीति अपना वर्चस्व लोक पर थोपे हुए है। अधिकतर दलों के घोषणापत्र जनता के सामने आ चुके हैं, पर विडंबना यह है कि अधिकांश चुनावी घोषणापत्र भ्रष्टाचार, कालाधन एवं चुनाव सुधारों पर मौन हैं। भ्रष्ट राजनीति न तो लोक को दिशा दे सकती है और न ही लोक में सम्मान अर्जित कर सकती है। स्वच्छ राजनीति के बिना स्वस्थ जनतंत्र का स्वप्न मृग मरीचिका है।

राजनीतिक आंदोलन के युग से गुजर रहे मानव इतिहास को अपनी सभ्यता के विकास क्रम में राजनीति को स्वच्छ करने की दिशा में गंभीर होना होगा। जीवन का प्रत्येक आचरण विशेषकर आर्थिक आचरण पूर्णतया पारदर्शी और मितव्ययी होना ही स्वच्छ राजनीति है। नैतिक बल से स्वच्छ राजनीतिक संस्कृति का अधिष्ठान रखते हुए राजनीति को उसके प्रदूषण से मुक्त करना होगा। स्वच्छ राजनीतिक संस्कृति पारदर्शिता, मितव्ययता, प्रश्न करने की क्षमता एवं मर्यादित आचरण से ही रूप लेती है। पारदर्शिता से पाखंड दूर होता है। जनतंत्र में सत्ता से प्रश्न करने का अधिकार प्रत्येक जन को है। भारत में प्रश्नोपनिषद् की रचना हुई। अष्टावक्र की परंपरा में कटु प्रश्न करने का साहस और क्षमता स्वच्छ राजनीति का प्रतीक है। बदलते लोक की बदलती राजनीति में बदलाव के दो केंद्र हैं-व्यक्ति परिवर्तन और व्यवस्था परिवर्तन। अधिकतर अकादमिक प्रयास व्यवस्था परिवर्तन की दिशा में हैं। व्यक्ति परिवर्तन की दिशा में कार्य कर रही संस्थाओं पर ध्यान कम है। भारतीय सभ्यता का विमर्श व्यक्ति परिवर्तन से व्यवस्था परिवर्तन है। व्यक्ति परिवर्तन पीढ़ियों का निर्माण करता है इसलिए व्यक्ति परिवर्तन की परंपराओं का सुदृढ़ीकरण आने वाले परिवर्तन की आधारशिला है।

भारतीय सभ्यता ने अनादिकाल से स्वयं स्फूर्त व्यक्ति के आचरण में परिवर्तन लाने की परंपराओं को जन्म दिया है। पूर्व में यह ऋषि-परंपरा से और वर्तमान में संप्रदाय और पंथों की परंपरा से हो रहा है। ये परंपराएं राज्य पर कभी आश्रित नहीं रहीं। लोक में इनकी भूमिका राज्य से अधिक शक्तिशाली रही है। निवृत्ति मार्ग पर चलने वाली ये परंपराएं अपने नैतिक बल से लोक को दिशा देती रही हैं। वर्तमान युग में राज्य हर संस्था पर अपना वर्चस्व बना रहा है जो स्वस्थ नहीं है। सत्यनिष्ठा, कर्मठता, प्रामाणिकता, समता, न्याय के प्रति आग्रह एवं आचरण की शुद्धता आदि वे शाश्वत मूल्य हैं जिनसे विरत होकर मानवता आगे नहीं बढ़ सकती। मूल्यों पर आधारित आचरण से ही नैतिक बल और आत्मबल का निर्माण होता है। व्यवस्था परिवर्तन का आग्रह करने वाला व्यक्ति यदि सत्यनिष्ठ, कर्मठ, सम दृष्टि युक्त, प्रामाणिक एवं न्याय परक न हो तो व्यवस्था चल नहीं सकती।

आज लोकसभा के कामकाज को देखें तो वह एक शोर सभा से अधिक कुछ भी नहीं नजर आती। नीति पर विमर्श में उसका कितना योगदान है, यह जगजाहिर है। चिंता की बात यह भी है कि विभिन्न संवैधानिक संस्थाएं अपना मूल्य खो रही हैं। नैतिक बल ही इनके सम्मान को स्थापित कर सकता है और वे लोक उन्नयन में अपनी महती भूमिका निभा सकती हैं। धनबल-बाहुबल के वर्चस्व से जनबल एकत्र करना अलग बात है और नैतिक बल एवं आत्मबल के अधिष्ठान से जनबल एकत्र करना अलग बात। पहला राजनीतिक प्रदूषण की ओर ले जाता है, दूसरा राजनीतिक स्वच्छता की ओर। जनतंत्र में राजनीति को पूंजी केंद्रित नहीं जन केंद्रित होना है। जब तक चुनावी राजनीति धनबल से मितव्ययता की ओर नहीं बढ़ेगी तब तक वह स्वच्छता नहीं प्राप्त कर सकती। इसी तरह जब तक राजनीति को व्यवसाय बनाने वाले नेताओं से राजनीति मुक्त नहीं होती तब तक वह स्वच्छ नहीं होगी और जब तक राजनीति स्वच्छ नहीं होगी तब तक राजनीति का लोक पर नैतिक बल क्षीण रहेगा। वह लोक को सही दिशा देने का सामर्थ्य प्राप्त नहीं कर सकती। निर्वाचन आयोग को अपने संवैधानिक अधिकारों का प्रयोग करते हुए और कठोर होना होगा। राजनीतिक व्यय विशेषकर चुनावी व्यय के स्रोतों को पूर्णतः पारदर्शी बनाना होगा। राजनीतिक दलों को अपने टिकट बेचने बंद करने होंगे।

यह आश्चर्यजनक है कि अभी तक किसी भी दल ने ऐसे संकल्प नहीं लिए हैं। धनबल और बाहुबल पर आत्मबल और नैतिक बल अधिक भारी होता है। आवश्यकता इस पर भरोसा करने की है। निश्चित तौर पर सबसे अधिक आवश्यकता राजनीतिक क्षेत्र में है। जन-जन इस दिशा में आस लगाए बैठा है कि बदलाव होगा, राजनीति बदलेगी। सत्ता प्राप्ति ही राजनीति का साध्य नहीं है। सत्ता साध्य नहीं साधन है। राजनीति प्रगतिशील एवं विकासोन्मुखी हो, जन-जन के जीवन में परिष्कार आए और लोक को सही दिशा मिले, यही राजनीति का अभिप्राय है। नए भारत का निर्माण इसकी गौरवशाली सभ्यता में निहित है। भारतीय सभ्यता मानव जीवन में परिष्कार को बल देती है। जीवन में परिष्कार ही संस्कार है। यह बात महात्मा गांधी और पं. दीनदयाल उपाध्याय के जीवन से स्पष्ट है। नैतिक बल और स्वच्छ राजनीति के योग का उद्घोष ही मानव इतिहास को नई दिशा देगा और नए भारत का निर्माण करेगा।

(लेखक राजनीतिक मामलों के विश्लेषक हैं)

response@jagran.com

ऊर्जा

आशा

आशा ही जीवन है, निराशा ही मृत्यु है। आशा मनुष्य के जीवन में शक्ति का संचार करती है, जबकि निराशा उसे पतन की ओर ले जाती है। आशा मनुष्य का शुभ संकल्प है। आशा ही मनुष्य में यह विश्वास जगाती है कि इस धरा पर उसका भी अस्तित्व है और वह चाहे तो बहुत कुछ नया कर सकता है। मनुष्य परिस्थितियों का गुलाम नहीं होता, वह अपनी किस्मत खुद तय कर सकता है, लेकिन ऐसा तभी संभव है, जब वह आशावादी होगा। आशावादी व्यक्ति अपनी क्षमता और कमजोरियों को ध्यान में रखते हुए ही अपना लक्ष्य तय करता है। उसे यह भान होता है कि राह में जटिल हालात से उसका मुकाबला जरूर होगा, इसलिए वह विपरीत परिस्थितियों में कभी विचलित नहीं होता। बाकायदा वह आवश्यक साधन जुटाकर अपनी लगन एवं मेहनत से विपरीत परिस्थितियों का डटकर मुकाबला करता है और मुश्किल से मुश्किल परिस्थितियां भी उसका कुछ नहीं बिगाड़ पातीं। आखिर में सफलता उसके कदम चूमती है। यह आशा का ही कमाल है कि मनुष्य बड़ी-बड़ी मुसीबतों को हंसते-हंसते जीत लेता है। आशावादी दृष्टिकोण मनुष्य की क्षमता और दक्षता को बढ़ाता है और इससे सफलता उसके और करीब आ जाती है। जहां आशा ही नहीं, वहां प्रयत्न कैसे हो सकता है और जब कोई प्रयास ही नहीं होगा तो फिर सफलता मिलनी असंभव है। आशावादी व्यक्ति किसी के सामने हाथ नहीं फैलाता, बल्कि वह दूसरों को नई जिंदगी देता है।

जीवन का आनंद संघर्षों से लड़कर जीने में ही है और मनुष्य आशावादी होकर ही संघर्ष कर सकता है। आशा ही उसे सफलता, सुख एवं आनंद सब कुछ दिलाती है। इसके विपरीत निराश व्यक्ति जीवन में उदासीन और विरक्त होने लगता है। उसे अपने चारों तरफ अंधकार नजर आता है। निराश व्यक्ति कोशिश करने से पहले ही अपने को हारा हुआ मान लेता है और उसे अपना सबकुछ खत्म होता नजर आता है। निराश व्यक्ति की मानसिक और शारीरिक क्षमता भी घटती जाती है, जिस वजह से भी सफलता उससे दूर भागती जाती है। हमें निराशा का विनाश करके आशा को अपना धर्म बनाना चाहिए। अपने जीवन-उद्देश्य को हासिल करने के लिए हमें सबसे पहले आशावाद का सहारा लेना चाहिए।

सुमित्रा पांडेय

जापान के गांवों का दर्द

फिर से

जापान की आबादी तेजी से बूढ़ी हो रही है और यहां तक कि कई गांव ऐसे हैं जहां सिर्फ गिनती के ही लोग बचे हैं

जापान के बारे में सोचकर आपको सबसे पहले क्या याद आता है? बुलेट ट्रेन? वेंडिंग मशीन? तकनीक? जापान को हमेशा से ही भविष्य का देश कहा जाता है, उसका एक सीधा सा कारण है कि एशिया में जो तकनीक जापान इस्तेमाल करता है वह कोई अन्य देश नहीं करता। वेंडिंग मशीन से लेकर बुलेट ट्रेन और स्मार्ट पब्लिक टॉयलेट तक जापान में सब कुछ है, लेकिन एक और सच्चाई है जापान की जिसे उसकी चकाचौंध छिपा लेती है। वह है जापान की बूढ़ी होती आबादी और खाली होते गांव। जापान की आबादी तेजी से बूढ़ी हो रही है और यहां तक कि कई गांव ऐसे हैं जहां सिर्फ गिनती के ही लोग बचे हैं। जापान के सुदूर इलाकों में तो हालात बहुत खराब हैं जहां कई गांवों में सिर्फ बुजुर्ग ही बचे हैं।

ऐसा ही एक गांव है नगोरो। उस गांव में लोगों की संख्या अब सिर्फ 27 रह गई है। जी हां, 27 लोग, लेकिन अगर इस गांव में कोई आकर देखेगा तो उसे सिर्फ खाली घर नहीं दिखेंगे। उसे दिखेंगी कई सारी गुड़िया। जापान के इस पहाड़ी गांव में पहले 300 लोग रहते थे अब उनकी जगह कई सारी गुड़ियों ने ले ली है। सुकिमी अयानो नगोरो में रहती हैं। उनके परिवार ने वह इलाका बहुत पहले छोड़ दिया था, लेकिन जब सुकिमी के पिता अकेले रह गए तो सुकिमी वापस वहां आ गईं। सड़कें खाली, घर खाली, पड़ोस खाली ऐसे में अकेलापन दूर करने के लिए सुकिमी ने एक स्केयरक्रो (बिजूका) बनाया। उसे पिता के कपड़े पहनाकर खेत में खड़ा कर दिया। यह सिर्फ मस्ती के लिए किया गया प्रयोग था, लेकिन इसके बाद एक-एक करके ऐसे कई बिजूका बन गए और अब 27 लोगों के गांव में 300 से ज्यादा बिजूका हैं। ये अब नगोरो गांव का अकेलापन दूर करते हैं। लोग अपनी पसंद के बिजूका बनवाकर अपने घरों में, आंगन में, सड़कों पर, खेतों में खड़े कर देते हैं। इतना ही नहीं, यहां तो कई लोगों ने अपने पसंद के इंसानों की तरह ही इनके साथ बर्ताव करना शुरू कर दिया है।

इस गांव में सिर्फ एक ही स्कूल हुआ करता था जो 2012 में बंद हो गया। अब यहां बड़े-बड़े क्लासरूम हैं और उन क्लासरूम में बैठे हुए हैं बिजूका। इस स्कूल के आखिरी दो स्टूडेंट्स ने अपनी ही शक्ल के बिजूका क्लास में बैठाए हैं और बाकी अन्य बच्चों की शक्ल के हैं। इतना ही नहीं, एक टीचर जैसी गुड़िया भी है जो क्लास को पढ़ाती हुई दिखती है। यहां तक कि टेलीफोन पोल के नीचे गपशप करते तीन बिजूका, नदी किनारे मछली पकड़ता बिजूका, बस स्टैंड पर बैठे बिजूका, किराने की दुकान में, सड़क किनारे खड़े बिजूका सब दिख जाएंगे। सुकिमी बताती हैं कि जब वह बच्ची थीं तब इस इलाके में मजदूर, जंगल में काम करने वाले, डैम बनाने वाले इंजीनियर सब रहते थे। धीरे-धीरे करके लोग यहां से जाने लगे और ये इलाका एकदम खाली हो गया।

इस तरह से जापान की अधिकतर आबादी अब बूढ़ी हो चली है। जाहिर है नगोरो को तो फिर भी अब दुनिया जानने लगी है, लेकिन जापान में अकेलेपन से जूझ रहे ऐसे कई गांव हैं जहां की आबादी बूढ़ी है और लोगों के पास बात करने वाले भी नहीं बचे हैं।

(आइचौकडॉटइन से साभार)

मेलबाक्स

जाति मुक्त भारत की दरकार

गिरीश्वर मिश्र द्वारा लिखित 'जाति आखिर जाती क्यों नहीं?' नामक लेख पढ़ा। लेखक ने जाति के सहारे आज देश में चारों ओर सत्ता तथा राजनीतिक स्वार्थों के लिए मचे घमासान पर गंभीरता से विचार किया है। इस विषय को ऐतिहासिक पृष्ठभूमि में देखने पर हम पाते हैं कि भारतवर्ष में मुगलों के शासनकाल से जाति उत्तरोत्तर एक व्यवस्था के रूप में विकसित होती चली गई। आरंभ में यह समाज के विविध वर्गों के पारस्परिक अनुकूलन और संयोजन के रूप में मिलती है, किंतु धीरे-धीरे यह विभेदक बनकर जटिल तथा घृणित बनती चली गई। मध्यकाल के कबीरदास, रैदास आदि कवियों ने जाति व्यवस्था को तोड़ने के लिए बार-बार प्रयास किया तथा उसके दुष्परिणामों के लिए समाज को बार-बार सचेत किया। जातियों में बंटे व्यक्ति तथा समाज की दशा को भांपकर स्वतंत्रता सेनानियों ने जात-पांत को मिटाने के लिए अनेक प्रयास किए और एकजुट होकर भारतवर्ष की स्वतंत्रता की लड़ाई लड़ी। साहित्य तथा सिनेमा ने भी इसके कुप्रभावों पर खूब प्रकाश डाला। महात्मा गांधी का मानना था कि आज के अर्थ में मैं जात-पांत को नहीं मानता, यह समाज का फालतू अंग है और तरक्की के रास्ते में रुकावट जैसा है। किंतु धीरे-धीरे यह विचार पीछे छूटता चला गया, राजनीतिक स्वार्थपूर्ति के लिए जाति को हथकंडा बनाकर प्रयोग किया गया। आरक्षण की संविधानसम्मत व्यवस्था सामने आई जिसने भारतीय समाज में पुनःजातिगत भेद जगा दिया। इसमें भी कोई संदेह नहीं कि जाति के नाम पर कुछ लोगों का शोषण हुआ, किंतु आज जब हम नए भारत, विकसित भारत की बात कर रहे हैं तो ऐसे में यह आवश्यक हो जाता है कि जाति व्यवस्था समाप्त हो और जाति मुक्त भारत की दिशा में प्रयास किए जाएं। इसके लिए राजनीतिक पहल से अधिक समाज की इच्छाशक्ति की दरकार है। आइए क्यों न मिलकर जाति मुक्त भारत के लिए मतदान करें।

डॉ. वेदप्रकाश, हंसराज कॉलेज, दिल्ली

कैदियों को भी मिले मतदान का मौका

लोकतंत्र के महापर्व में मत प्रतिशत का लगातार गिरना बेहद चिंताजनक है। मतदान के लिए लोगों को प्रोत्साहित करने हेतु समय-समय पर जागरूकता कार्यक्रम चलाए जाने के बावजूद जनतंत्र की निष्क्रियता और उदासीनता समझ से परे है। जनता लोकतंत्र का प्रथम स्तंभ है, ऐसे में यदि जनता ही अपने कर्तव्य और अधिकार से विमुख हो जाएगी तो लोकतंत्र का विशाल भवन कमजोर नींव पर कैसे बनेगा और कब तक टिक पाएगा? बहुत से लोग मतदान करना तो चाहते हैं, लेकिन नौकरी या किसी अन्य वजह से वे इससे वंचित रह जाते हैं। ऐसे लोगों के लिए इस तरह की व्यवस्था होनी चाहिए कि वे जहां हैं, वहीं से मतदान कर सकें। जेल जाकर भी अगर कोई व्यक्ति चुनाव लड़ सकता है तो जेल में रह रहे कैदियों को भी मतदान का मौका मिलना चाहिए। मतदान केंद्र तक जाने में असमर्थ लोगों के लिए अन्य विकल्पों जैसे ऑनलाइन वोटिंग की सुविधा पर भी तकनीकी खामियों को दूर करते हुए विचार करना चाहिए। मतदान में सहभागिता बढ़ाने के लिए मतदान के दिन तक 18 वर्ष पूरे करने वाले सभी नए मतदाताओं को मौका दिया जाना चाहिए। राजनीति और नेताओं का गिरता स्तर और इस क्षेत्र में अच्छे

जनसत्ता

30 अप्रैल, 2019

बड़ी चुनौती

भारत में आम चुनाव के सात में से चार चरण पूरे हो चुके हैं। हर गठबंधन और दल ज्यादा से ज्यादा सीटें हासिल कर सत्ता में पहुंचने की रणनीति को अंजाम दे रहा है। बालाकोट, भ्रष्टाचार, रोजगार जैसे मुद्दे हावी हैं। जिस तरह से चुनाव प्रचार हो रहा है, वह इस बात का स्पष्ट संकेत है कि मुकाबला किसी भी दल या गठबंधन के लिए आसान नहीं है। दावे चाहे कुछ भी कर लें, लेकिन मतदाताओं के मन को भांप पाना भी आसान नहीं है। तीसरे और चौथे चरण में चुनावी हिंसा की घटनाएं भी इस बात की तस्दीक कर रही हैं कि एक-एक सीट के लिए कड़ा मुकाबला है। चुनावी सभाओं में सत्तारूढ़ राष्ट्रीय जनतांत्रिक गठबंधन (एनडीए) के दलों और उसका नेतृत्व करने वाले सबसे बड़े दल भारतीय जनता पार्टी की ओर से दावा किया जा रहा है कि वह इस बार और ज्यादा सीटों के साथ सत्ता में आएगी। लेकिन चुनावी तस्वीर बता रही है कि उसके लिए राह आसान नहीं है। भाजपा के लिए अब अगले तीनों, यानी पांचवां, छठा और सातवां चरण ज्यादा चुनौती भरा है। अब तक चार चरणों में दो-तिहाई यानी तीन सौ तिहत्तर सीटों पर वोट पड़ चुके हैं। बाकी तीन चरणों में एक तिहाई सीटों के लिए मतदान होना है। ये वे सीटें हैं जहां भाजपा को इस बार पहले के मुकाबले ज्यादा बड़ी चुनौती मिल रही है।

भाजपा 2014 में पूर्ण बहुमत हासिल करके सत्ता में आई थी। अब जनता के बीच पिछले पांच साल की उपलब्धियों का जिस तरह से प्रचार किया जा रहा है और काम गिनाए जा रहे हैं, उसके बाद भी भाजपा सहित राजग के दलों के भीतर चुनाव चुनौती भरे माने जा रहे हैं। पार्टी के रणनीतिकारों को भी इस बात का अहसास है कि उत्तर प्रदेश, राजस्थान, मध्यप्रदेश और पश्चिम बंगाल जैसे राज्यों में इस बार मुकाबला आसान नहीं है। चौथे चरण में राजस्थान की आधी से ज्यादा यानी तेरह सीटों पर और मध्यप्रदेश की छह सीटों पर वोट पड़े हैं। पिछले लोकसभा चुनाव में राजस्थान और मध्यप्रदेश से भाजपा ने विपक्ष को साफ कर दिया था। लेकिन पिछले साल दिसंबर में इन दोनों ही राज्यों में भाजपा को सत्ता से बाहर होना पड़ा। पांचवें चरण में सात राज्यों की जिन इक्यावन सीटों पर मतदान होना है, उनमें बारह राजस्थान की, सात मध्यप्रदेश की, सात पश्चिम बंगाल की और चौदह उत्तर प्रदेश की खास हैं जो सत्तारूढ़ भाजपा के लिए काफी अहमियत रखती हैं। इन्हीं में अमेठी और रायबरेली की सीटें हैं जहां से कांग्रेस अध्यक्ष राहुल गांधी और सोनिया गांधी चुनावी मैदान में हैं। अमेठी की सीट भाजपा के लिए प्रतिष्ठा की सीट बन गई है, जहां से केंद्रीय मंत्री स्मृति ईरानी मैदान में हैं।

अब अंतिम तीन चरणों में उत्तर प्रदेश, मध्यप्रदेश और पश्चिम बंगाल प्रमुख राज्य हैं जहां भाजपा ने अपनी पूरी ताकत झोंकी हुई है। पश्चिम बंगाल में अभी तेईस सीटों पर वोट पड़ने हैं। इसी तरह उत्तर प्रदेश में पूर्वांचल की सभी सीटों पर चुनाव है। दिल्ली की भी सभी सातों सीटों पर छठे चरण में मतदान होगा। उत्तर प्रदेश में भाजपा के लिए परेशानी का सबसे बड़ा कारण सपा-बसपा गठबंधन बना है। इसके अलावा, उत्तर प्रदेश में प्रियंका गांधी के चुनाव प्रचार ने कांग्रेस कार्यकर्ताओं में जान फूंक दी है। भाजपा इस हकीकत को अच्छी तरह समझ रही है। पश्चिम बंगाल में ज्यादातर सीटों पर मुकाबला तृणमूल कांग्रेस और भाजपा के बीच है। ऐसे में दीदी के गढ़ में भाजपा का ग्राफ कितना बढ़ता है, यह वक्त ही बताएगा।

आतंक का दायरा

हाल में श्रीलंका में हुए आतंकी विस्फोटों के बाद होने वाली कार्रवाई में जांच जिस दिशा में बढ़ रही है, उससे साफ है कि कुछ खास समूहों के कट्टर और अलगाववादी रवैये की अनदेखी का कैसा नुकसान उठाना पड़ सकता है। यों इस तरह के हमलों में कई बातें समान पाए जाने के बाद पहले ही इस बात की आशंका जताई जा रही थी कि आइएस यानी इस्लामिक स्टेट अपनी गतिविधियों का विस्तार कर रहा है। लेकिन मुश्किल यह है कि जब तक कोई बड़ी और त्रासद घटना सामने नहीं आती है, तब तक सरकारों और संबंधित महकमों की नींद नहीं खुलती है। अब श्रीलंका में हुए विस्फोटों की जांच की जद में जो बातें सामने आ रही हैं, उनके तार भारत में मौजूद कुछ संगठनों से भी जुड़ते दिख रहे हैं। इस मसले पर केंद्रित अपनी जांच के सिलसिले में राष्ट्रीय जांच एजेंसी यानी एनआइए ने रविवार को केरल में कासरगोड और पलक्कड में कई जगहों पर छापे मारे, जिसमें तीन लोगों को हिरासत में लिया गया है। वास्तविक तथ्य तो विस्तार से होने वाली जांच और उसके नतीजे के बाद ही सामने आएंगे, लेकिन माना जा रहा है कि हिरासत में लिए गए तीनों लोगों पर जाफरान हाशिम के कथित अनुयायी होने का संदेह है।

गौरतलब है कि 21 अप्रैल को श्रीलंका में ईस्टर के दिन हुए आतंकवादी विस्फोटों के लिए मुख्य संदिग्ध इस्लामिक उपदेशक जाहरान हाशिम को जिम्मेदार माना जा रहा है। उसके खिलाफ अब तक कोई ठोस कामयाबी तो नहीं मिली है, लेकिन आशंका है कि श्रीलंका में हुए हमले में आत्मघाती हमलावर बन कर उसने खुद को भी उड़ा लिया था या फिर वह फरार है। दरअसल, एनआइए को सबसे पहला शक हाशिम के समर्थक माने जाने वाले कुछ लोगों पर तब हुआ जब उनके सोशल मीडिया के वाल की जांच की गई। वहां कई ऑडियो टेप थे, जिनसे यह पता चला कि कुछ युवा हाशिम के विचार और आतंकवाद के रास्ते से अपना धार्मिक मकसद पूरा करने में विश्वास करते हैं। हालांकि इस्लाम के जानकारों ने साफतौर पर कहा है कि हाशिम जिस तरह की बातें करता था, वे इस्लाम की बुनियादी शिक्षा से बिल्कुल अलग थीं। इसमें हैरान होने वाली बात इसलिए भी नहीं है कि वास्तव में कोई भी मजहब आतंकवाद की शिक्षा नहीं देता। लेकिन मजहब के नाम पर समूचे समुदाय को संचालित करने वाले कुछ लोग साधारण लोगों को अपनी बातों और विचार के जाल में जरूर फंसाते हैं।

इस लिहाज से देखें तो एनआइए ने केरल में अपनी जांच में जिन लोगों को हिरासत में लिया है और जिस तरह का सामान बरामद किया है, अगर इन सबके तार वास्तव में श्रीलंका में हुए आतंकी हमले से जुड़ते हैं तो यह भारत के लिए भी चिंता की बात है। यों श्रीलंका में हुए विस्फोटों के बाद यह खबर आई थी कि इसी मामले की जांच के दौरान एनआइए को कुछ ऐसे सबूत मिले थे, जिनके आधार पर भारत ने खुफिया जानकारी के तहत श्रीलंका को किसी आतंकी हमले के संकेत दिए थे। लेकिन ऐसा लगता है कि उन्हें बहुत गंभीरता से नहीं लिया गया। इसका नतीजा क्या हुआ, अब एक बेहद दुखद अध्याय के रूप में दुनिया के सामने है। अब एनआइए की जांच में अगर श्रीलंका में आतंकी विस्फोटों की साजिश का सिरा भारत में काम कर रहे किसी संगठन से जुड़ा पाया जाता है तो इस मसले पर ठोस कदम उठाना होगा। यह ध्यान रखने की जरूरत है कि भारत की ओर से श्रीलंका को आतंकी हमले के खुफिया संकेत की मामूली अनदेखी की कीमत कितनी त्रासद साबित हुई!

कल्पमेधा

दुष्ट बुद्धि व्यक्ति दूसरों के अच्छे गुणों को जानने की वैसी इच्छा नहीं रखते जैसी उनके अवगुणों को जानने की।

–महाभारत

जोखिम का आकलन जरूरी

वीरेंद्र कुमार पैन्यूली

पहाड़ों में जब भी किसी छोटी या बड़ी जलविद्युत परियोजना के प्रभावों का अध्ययन किया जाना हो तो परियोजनाओं के लिए बनी या बनने वाली सड़कों का, पेड़ों का, जल स्रोतों व भूस्खलन क्षेत्रों पर क्या असर पड़ेगा, इसका भी संज्ञान लिया जाना चाहिए, जो कि अक्सर नहीं लिया जाता है। इससे पारिस्थितिकीय संतुलन बिगड़ता है। लगातार भूस्खलन और भूक्षरण के क्षेत्रों के बनने का खतरा तेजी से बढ़ता है।

भारत के हिमालयी राज्यों में मौजूद, प्रस्तावित और निर्माणाधीन पनबिजली परियोजनाओं की भीड़-सी लग गई है। हर पहाड़ी राज्य ऊर्जा प्रदेश बनने की ओर अग्रसर है। समस्या यह है कि बिजली का करंट तारों में ही नहीं, लोगों को भी लग रहा है। संवेदनशील व दुर्गम क्षेत्र होने के कारण वहां ऐसे भारी उद्योग भी नहीं लगे हैं जिन्हें बहुत बिजली की जरूरत हो और लोगों को भारी रोजगार मिल रहा हो। बल्कि होता यह है कि परियोजनाओं की ठेकेदारी में तो जरूर अकूत कमाई हो जाती है, लेकिन परियोजना निर्माण के बाद कुल रोजगार एक तिहाई भी नहीं रह जाता है। स्थानीय लोगों को जो काम मिलता है वह परियोजना निर्माण के दौरान ही मिल पाता है। लेकिन यह स्थायी रोजगार नहीं होता।

कम से कम हिमाचल और उत्तराखंड में तो ऐसी स्थिति बन गई है कि एक परियोजना का क्षेत्र खत्म हुआ नहीं कि दूसरी परियोजना का क्षेत्र शुरू हो जाता है। निस्संदेह इनमें छोटी-बड़ी, कुछ सरकारी तथा कुछ निजी क्षेत्र की परियोजनाएं होती हैं। कुछ परियोजनाएं राज्यों के बीच भौगोलिक कारणों से साझेदारी की भी होती हैं। कुछ के साथ साझेदारी प्राकृतिक संसाधनों की नहीं, वित्तीय होती है। परियोजनाओं का समुदायों द्वारा विरोध भी होता है। उत्तराखंड में तो एक बार यह भी हुआ था कि जुलाई 2010 में तत्कालीन राज्य सरकार ने अपनी छप्पन पनबिजली परियोजनाओं का आबंटन निरस्त कर दिया था। जनता पूरे राज्य में इन योजनाओं के कारण, खेती, पशुपालन, जल-स्रोतों, घरों और मार्गों पर पड़ने वाले कुप्रभावों से पीड़ित होकर इन परियोजनाओं को रुकवाने के लिए लामबंद हुई थी। अब कई परियोजनाओं के लिए दस-पंद्रह किलोमीटर से भी लंबी सुरंगों से नदियों का पानी मोड़ा जा रहा है। इनसे एक तरफ तो कई किलोमीटर नदियों के क्षेत्र सूखे पड़ जाते हैं। जिन गांवों के नीचे से जलविद्युत परियोजनाओं की लंबी-लंबी सुरंगें जाती हैं, उनकी खेती, पशुपालन, जल-स्रोत और आवास सब क्षतिग्रस्त हो जाते हैं। गांवों का विस्थापन तक करना पड़ता है। इसका उदाहरण चमोली जिले का चांई गांव है। कहने वाले कहते हैं कि उत्तराखंड में ऐसी कोई छोटी-बड़ी नदी नहीं बची है जिस पर जलविद्युत परियोजनाएं न लगी हों।

एक बार केंद्र सरकार ने भी उत्तराखंड में निर्माणाधीन व नई प्रस्तावित पनबिजली परियोजनाओं की स्वीकृति तब तक के लिए स्थगित कर दी थी जब तक इनसे पड़ने वाले पर्यावरणीय प्रभावों का विशेषज्ञ आकलन नहीं हो जाता। वैधानिक आवश्यकता तो यह पहले भी थी कि पहाड़ों में किसी भी परियोजना को केंद्र की पर्यावरणीय स्वीकृति के बिना शुरू नहीं किया जा सकता है, खासकर जब इनसे जंगलों का मामला भी जुड़ा हो। परियोजनाओं के प्रभाव आकलन में अब सामूहिकता प्रभाव का संदर्भ भी प्रासंगिक हो गया है। इसके अंतर्गत होना तो यह चाहिए कि ऐसे अध्ययन क्षेत्रीय पारिस्थितिकी प्रभाव आकलन तक ही सीमित न रहें।

सामान्य रूप से परियोजनाओं का सामूहिक प्रभाव आकलन नहीं होता है। वह इकाई या एकल आकलन होता है यानी एक परियोजना का। परंतु जिस प्रकार उत्तराखंड में पांच सौ पचास से ज्यादा छोटी-बड़ी जलविद्युत परियोजनाओं को बनना है, इनके लिए पहाड़ों में सैकड़ों किलोमीटर सुरंगें बननी हैं, उनका लाखों टन मलबा निकलना है, सुरंगों के ऊपर व नीचे बसे गांवों को जर्जर होना है, उनसे जगह-जगह नदियों की मूल धाराओं की दिशाओं को बदलने का क्रम जारी है। पहले के बहते पानी के क्षेत्रों को कहीं-कहीं सूखा भी कर दिया जाता है। स्थानीय मौसम में खासकर नमी के क्षेत्रों में भी बदलाव आते हैं और भविष्य में आएंगे तो ऐसे में एकल प्रभाव आकलन की जगह सामूहिक प्रभाव आकलन ही उचित रहेगा। इससे खेती पर भी असर पड़ा है।

पहाड़ों में जब भी किसी छोटी या बड़ी जलविद्युत परियोजना के प्रभावों का अध्ययन किया जाना हो तो परियोजनाओं के लिए बनी या बनने वाली सड़कों का, पेड़ों का, जल स्रोतों व भूस्खलन क्षेत्रों पर क्या असर पड़ेगा, इसका भी संज्ञान लिया जाना चाहिए, जो कि अक्सर नहीं लिया जाता है। इससे पारिस्थितिकीय संतुलन बिगड़ता है। लगातार भूस्खलन और भूक्षरण के क्षेत्रों के बनने का खतरा तेजी से बढ़ता है। ऐसा भी होता है कि अधिकांश बिजली परियोजनाओं के निर्माण के दौरान जो सड़कें, आवास, डंपिंग जोन आदि बनाए जाते हैं, वे निर्माण के विभिन्न चरणों में बेकार होते जाते हैं। इसके लिए भी कोई अनुबंध भी नहीं किया जाता है कि परियोजना निर्माण पूरा होने के बाद सड़कों की

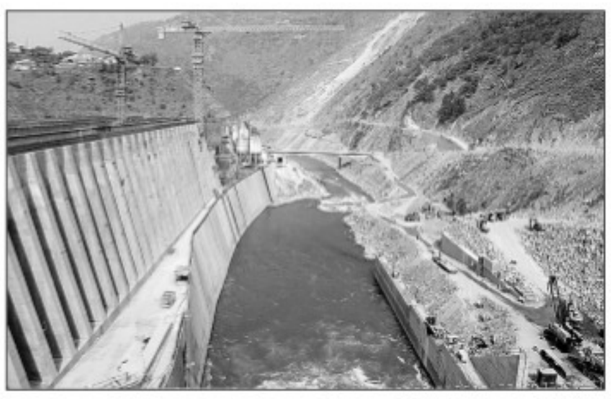

तोड़-फोड़ या भूस्खलन पर उसकी मरम्मत कौन करेगा, उसके लिए पैसा कहां से आएगा, उसका मलबा कौन हटाएगा, व्यक्तियों व संपदाओं को होने वाले नुकसान की क्षतिपूर्ति कौन करेगा।

आमजन का यह भी अनुभव है कि पनबिजली योजनाओं के जाल बिछने के बाद पूरे उत्तराखंड में तराई से लेकर ऊपर पहाड़ों तक जंगली जानवरों को भी कई प्रकार की असुविधाएं हुई हैं। उनके प्राकृतिक गलियारों में अवरोध पैदा हुए हैं। उनके भोजन-पानी के क्षेत्रों व स्रोतों पर प्रतिकूल असर पड़ा है। इसका नतीजा यह हुआ है कि आमजन, उनके खेतों, घरों और मवेशियों पर आक्रमण बढ़े हैं। ऐसे ही व्यवधान पनबिजली परियोजनाओं से, जलाशयों के निर्माण से, जल प्रवाह की दिशा बदलने से, पानी के तापमान में अंतर आने से और कभी पानी छोड़ने या रोकने से जल स्तर में उतार-चढ़ाव से भी जलचरों और मछलियों पर प्रभाव पड़ रहे हैं। परियोजनाओं निर्माण और निर्माण सामग्री के लिए जो खुदाई करनी पड़ती है, उसके प्रभावों का आकलन भी शायद ही किया जाता है। जबकि पहाड़ों में खदानों का यहां तक कि नदियों की तलहटियों तक में रेत-बजरी के लिए भी खुदाई पर कुछ जगहों पर न्यायालयों की रोक लगी है। उत्तराखंड में तो नदियों के खुदान पर भी सुप्रीम कोर्ट की रोक लगी है।

अक्सर आपदाओं के खतरे के कारण उत्तराखंड, हिमाचल या अन्य पर्वतीय क्षेत्र अत्यंत संवेदनशील हैं। ज्यादातर परियोजनाएं ऐसी बनी हैं जिनमें आपदा प्रबंधन को पूरी तरह से नजरअंदाज किया गया है। संकट के समय लोगों को बचाने के लिए ठोस और पर्याप्त इंतजाम नहीं होते। उदाहरण के तौर पर, ज्यादा पानी आने पर बांधों के फाटक अचानक बिना सूचना के खोलने से ही भारी नुकसान की खबरें अब उत्तराखंड व हिमाचल में आम बात हो गई हैं। कुछ साल पहले हिमाचल प्रदेश में हैदराबाद के एक इंजीनियरिंग कॉलेज के चौबीस छात्र-छात्राएं ब्यास नदी में अचानक पानी छोड़ दिए जाने से बह गए थे। यह घटना आज भले आई-गई हो गई हो, लेकिन जिन स्थितियों में एक पनबिजली परियोजना के जलाशय से पानी छोड़े जाने के कारण इतना बड़ा हादसा हुआ, वैसी स्थितियां कई जगह पैदा होती रही हैं। हिमाचल के इस हादसे के कुछ दिन बाद ही झारखंड में भी ऐसे ही बिना चेतावनी के बांध से पानी छोड़े जाने के कारण पांच छात्र पानी में फंस गए थे। उत्तराखंड लगातार कई सालों से ऐसे ही मनमानेपन को झेल रहा है। यहां भी स्थानीय लोगों और उनके मवेशियों का जीवन खतरे में है।

बड़े बांध, जलाशयों वाली परियोजनाओं पर इसलिए भी विवाद रहता है कि इनके कारण स्थानीय स्तर पर भूकंप उत्प्रेरित हो सकते हैं। किंतु आज पर्वतीय क्षेत्रों में भूकम्प से ज्यादा परियोजना वालों के लिए व उनसे आम आदमी के लिए भी भूस्खलन व बादल फटने के खतरे हैं। परियोजनाओं के सामूहिक प्रभाव आकलन में इनसे जुड़ी आपदाओं की प्रकृति में बदलाव की जमीनी हकीकत का आकलन होना चाहिए। इसके अलावा हाई टेंशन लाइनों से खेती, पशु व मानव नुकसान भी आपदा का ही रूप है। आने वाली पीढ़ियों को बिना गहन अध्ययन और वैकल्पिक संसाधनों के जल-जंगल-जमीन को संकट में नहीं डालना चाहिए। ऊर्जा के विभिन्न स्रोतों के विकल्प तो हो सकते हैं, किंतु खोए जल, जंगल और जमीन के विकल्प प्रकृति से ही मिल सकते हैं।

प्रतिभा की कसौटी

अमिता तिवारी

दुनिया मेरे आगे

कुछ समय पहले दसवीं कक्षा की परीक्षाएं समाप्त हुई हैं। रिजल्ट आने के पहले ही माता-पिता अपने बच्चों के बेहतर भविष्य के लिए कोचिंग संस्थानों के चक्कर लगाने लगे। बड़े-बड़े कोचिंग संस्थानों में अपने बच्चों का दाखिला कराने के लिए वे ऋण लेने के लिए भी तैयार हैं। सच यह है कि अनेक बड़े संस्थानों में कोचिंग ले रहे विद्यार्थी अवसाद से ग्रस्त हैं। कई बार तो यह अवसाद उन पर इस कदर हावी हो जाता है कि वे आत्महत्या जैसा कदम उठा लेते हैं। आज भौतिकवादी दृष्टिकोण यह है कि जो व्यक्ति जितना बड़ा पैकेज ले रहा है, वह उतना सफल और मेधावी है। इसके अलावा, आज हर अभिभावक अपने बच्चों को डॉक्टर, इंजीनियर के अतिरिक्त और कुछ बनाना ही नहीं चाहता। वे संस्थान भी मशहूर खोजते हैं। अभिभावकों के जीवन में बच्चों की रुचियों, उनकी आकांक्षाओं और प्रतिभा का कोई महत्त्व नहीं होता।

यह बेवजह नहीं है कि आज कुकुरमुत्तों की तरह कोचिंग संस्थानों की बाढ़-सी आ गई है, जिनका उद्देश्य उच्च शिक्षा देना या विद्यार्थियों की प्रतिभा का विकास करना नहीं, बल्कि अधिक से अधिक पैसा कमाना है। इसी प्रक्रिया में कहीं न कहीं वह बच्चा भी प्रभावित होता है जो इनसे जुड़ा है। होना तो यह चाहिए कि कोचिंग संस्थान जितने बच्चों का दाखिला करते हैं, उन पर अपने दावे के मुताबिक वे बराबर ध्यान दें, उनकी क्षमतानुसार उन्हें शिक्षा दें, उनकी प्रतिभा का विकास करें। पर ऐसा होता नहीं है। वे सभी विद्यार्थियों को एक डंडे से हांकते हैं और सरपट दौड़ाते हुए पाठ्यक्रम पूरा करने की होड़ में यह भूल जाते हैं कि कुछ बच्चे इस राह पर चल भी नहीं सकते तो वे सबके साथ बराबर स्तर पर दौड़ कैसे सकते हैं! ऐसे ही कुछ बच्चों के मन में हीनता बोध पैदा हो जाता है। उन्हें ग्लानि होती है कि उन्होंने अपने माता-पिता का पैसा बर्बाद कर दिया। फिर तनाव जब चरम पर पहुंचता है तब वे आत्महत्या जैसा कदम भी उठा लेते हैं। तनाव के क्षणों में उनकी काउंसलिंग करने वाला उनका अपना कोई नहीं होता जो उन्हें यह समझाए कि सफलता के रास्ते और मौके और भी हैं।

होना यह चाहिए कि जो पाठ स्कूल में पढ़ाया जा रहा है, वही कोचिंग संस्थानों में भी पढ़ाया जाए। इससे विद्यार्थियों का मानसिक दबाव और तनाव कम होगा और उन्हें बात भी अच्छी तरह से समझ आ जाएगी। पढ़ाई के लिए स्कूल से लेकर कोचिंग तक के समय में भी तालमेल जरूरी है, ताकि बच्चों की थकान और उन पर दवाब का खयाल रखा जा सके। एक सीमा के बाद हरेक व्यक्ति को शारीरिक रूप से आराम चाहिए होता है, पर अभिभावक समझते हैं कि हमारे बच्चे बिना खाए-पिए, बगैर आराम किए या सोए लगातार पढ़ते रहेंगे। अभिभावकों को समझना चाहिए कि हरेक बच्चे की शारीरिक और मानसिक क्षमता अलग होती है, मगर वे अपने से अधिक दूसरों के बच्चों को देखते हैं। जबकि उन्हें अपने बच्चों के प्रति उदार होना चाहिए। दूसरे मेधावी बच्चे को देख कर अपने बच्चे को निकम्मा नहीं कहना चाहिए। उन्हें यह ताना नहीं देना चाहिए कि तेरे लिए कई लाख रुपए कोचिंग पर खर्च कर दिए... तू उन्हें डुबो रहा है।

यह जरूरी नहीं है कि जो बच्चा क्लास में दस में से दस अंक नहीं ला रहा, वह कल कुछ नहीं कर पाएगा। अगर हम एक निगाह कुछ सफल लोगों के बचपन पर नजर डालें तो पाएंगे कि अपने जीवन में जो लोग सफलता के शिखर पर पहुंचे हैं, वे बचपन में जीनियस नहीं थे। कई बार हमारी असफलता हमारी सफलता की पहली सीढ़ी होती है। आज आइंस्टीन का नाम बड़े गर्व से लिया जाता है। जबकि आइंस्टीन के आलस, मूर्खता और न सुनने की प्रवृत्ति के कारण उनके शिक्षकों ने उन्हें स्कूल से निकाल दिया था, पर उनकी माता ने उन्हें धिक्कारा नहीं, बल्कि उन्हें यह अहसास दिलाया कि वे जीनियस हैं और वे जीनियस बने। आइंस्टीन अपने जीवन में नकारात्मक परिस्थितियों से हताश निराश नहीं हुए। उन्होंने संघर्ष करना नहीं छोड़ा, आत्मविश्वास नहीं खोया और अपने परिश्रम के आधार पर नोबेल पुरस्कार प्राप्त किया। चाल्स डार्विन, न्यूटन, थॉमस एडीसन आदि सभी सामान्य बालक थे।

कहने का आशय यह कि स्कूल के जीवन में असफल व्यक्ति भी अपने जीवन में सफलता के शिखर पर पहुंच सकता है। यह सच है कि केवल कोचिंग इंस्टीट्यूट के सहारे बच्चे नहीं पढ़ते। बच्चों को माता-पिता के भावनात्मक सहयोग की आवश्यकता होती है। माता-पिता का दायित्व केवल अच्छे स्कूल और कोचिंग संस्थान में दाखिला करा कर ही नहीं पूरा हो जाता। जो बच्चे सफलता प्राप्त करते हैं, उनके पीछे उनके माता-पिता का संघर्ष और उनका साथ होता है। बच्चों को माता-पिता का समय और साथ चाहिए होता है, न कि केवल ट्यूशन और कोचिंग की फीस।

मौन मतदाता

इस चुनाव में और पिछली बार के चुनाव में भी यह सवाल आम रहा है कि विपक्ष का प्रधानमंत्री पद का उम्मीदवार कौन है? जवाब किसी के पास नहीं है। इसलिए नहीं कि यहां अमेरिका की तरह दो पार्टियों का मुकाबला नहीं है। यहां दो गठबंधनों का भी मुकाबला राष्ट्रीय स्तर पर नहीं है; बस महाराष्ट्र, बिहार, तमिलनाडु में है, बाकी राज्यों में कोई संयुक्त विपक्षी गठबंधन है ही नहीं। कर्नाटक में कांग्रेस-जनता दल (एस) गठबंधन है, जिसके सामने भाजपा अकेली है तो उत्तर प्रदेश में भाजपा-अपना दल-निषाद का राजग है, सपा-बसपा-रालोद का महागठबंधन है मगर कांग्रेस अकेली है। वैसे भारतीय लोकतांत्रिक प्रक्रिया में चुनाव से पहले प्रधानमंत्री उम्मीदवार कोई जरूरी होता भी नहीं है, क्योंकि चुनाव सांसदों का होता है। जो पार्टी या गठबंधन जीतता है, उसके चुने हुए जनप्रतिनिधि अपना नेता चुनते हैं। तो यह वैकल्पिक होता है कि चाहे तो कोई चेहरा आगे करके लड़े और चाहे तो न लड़े।

कांग्रेस ने औपचारिक रूप से किसी चेहरे को आगे नहीं किया है, न यूपीए ने किया है, न किसी और विपक्षी पार्टी ने, लेकिन भाजपा और उसके तीन दर्जन घटकों ने तीन-चार साल पहले ही मौजूदा प्रधानमंत्री को 2019 के लिए अपना उम्मीदवार घोषित कर दिया था। इस बार 50 दिन के चुनाव प्रचार में प्रधानमंत्री का कम से कम 150 चुनावी सभाएं करने का कार्यक्रम है यानी औसतन तीन रैलियां या रोड शो रोजाना। 23 अप्रैल तक प्रधानमंत्री कुल 65 हजार 302 किलोमीटर की यात्रा कर चुके हैं। यहां एक दिलचस्प आंकड़ा गौरतलब है कि प्रधानमंत्री से भी ज्यादा दूरी राहुल गांधी उतने ही दिनों में नाप चुके हैं, 84 हजार 990 किलोमीटर यानी करीब 20 हजार किलोमीटर ज्यादा। इसकी न मीडिया में चर्चा है, न खुद कांग्रेस भाजपा की तरह इवेंट बना कर पेश कर पा रही है।

हमें खुद नहीं पता कि जब उत्तर प्रदेश, बंगाल, बिहार जैसे राज्यों में कांग्रेस कुल मिलाकर दर्जन भर सीटें लाती भी नहीं दिख रही तो राहुल गांधी आखिर कहां चुनाव प्रचार कर रहे हैं, किन इलाकों को नाप रहे हैं? क्या वे उन साइलेंट वोटर्स यानी मौन मतदाताओं को साधने में लगे हैं, जो अपने पत्ते नहीं खोल रहे? भाजपा समर्थक हमेशा से मुखर होते हैं, जहां जीतने की स्थिति में होते हैं, वहां विरोधियों की जमानत जब्त कराने की बात करते हैं और जहां हारने की स्थिति में होते हैं वहां भी जीत का माहौल बनाए रखते हैं, यह हम सब जानते हैं। दूसरी ओर, उसे वोट न देने वाले मौन साधे रहते हैं, क्योंकि उनके सामने राष्ट्रीय स्तर पर कोई विकल्प है नहीं और आक्रामक प्रतिक्रिया से डरे-सहमे भी रहते हैं और तादाद इनकी भी कम नहीं है।

ये मौन मतदाता ही इस चुनाव की असली गुत्थी हैं। जब लोगों से यह पूछा जाता है कि किसे वोट देंगे तो हर दूसरे वोटर का जवाब होता है, अभी तय नहीं किया है और जब पूछा जाता है कि हवा किसकी है तो जवाब होता है, इस बार वैसी तो कोई हवा दिख नहीं रही! यही सवाल अगर भाजपा समर्थक से पूछा जाए तो जवाब 300 तो छोड़िए 400 सीट के पार भी पहुंच जाता है और हवा तो छोड़िए लहर और सुनामी चलने लगती है! अब पता नहीं जमीनी सच्चाई क्या है, क्योंकि मीडिया और सोशल मीडिया की बहस या जनसभाओं की भीड़ वोट में बदल भी सकती है और नहीं भी। लेकिन असली फर्क शहरी लोकसभा सीटों और ग्रामीण लोकसभा सीटों की जमीनी स्थिति से पता चलता है, जिसका आकलन घर या ऑफिस में बैठ कर कर पाना संभव नहीं होता।

● *मो. ताबिश, जामिया, नई दिल्ली*

महंगा चुनाव

लोकसभा चुनाव के तीसरे चरण का मतदान पूरा होने तक चुनाव आयोग ने देश भर में 742 करोड़ की नकदी और 1180 करोड़ रुपए से अधिक के मूल्य के मादक पदार्थ जब्त किए हैं। वर्ष 2014 में हुए लोकसभा चुनाव के दौरान आयोग की तरफ से जितने मूल्य की सामग्री और नकदी जब्त की गई थी, यह आंकड़ा उससे कहीं अधिक है। इस बार चुनाव में सबसे ज्यादा पानी की तरह पैसा बहाया जा रहा है। चुनाव आयोग द्वारा बड़े पैमाने पर मादक पदार्थों और नकदी की बरामदगी का सिलसिला रुकने का नाम ही नहीं ले रहा है। इससे लगता है कि मौजूदा चुनाव अब तक के सभी चुनावों से अधिक महंगा साबित होगा।

● *संजू कुमार, उत्तरादाबास, हनुमानगढ़, राजस्थान*

फर्जी ही फर्जी

इन दिनों देश का चप्पा-चप्पा फर्जीवाड़े की गिरफ्त में है। फर्जी आयकर विभाग, फर्जी पुलिस, फर्जी टीसी, फर्जी वीडियो, फर्जी संदेश, फर्जी बैंक एसएमएस, फर्जी ऐप्स, न जाने क्या-क्या सब फर्जी! इस फर्जीवाड़े का शिकार हो रहे हैं आमजन। आमजन को इस फर्जीवाड़े से बचाने की जिम्मेदारी सरकार की है लेकिन लगता है कि सरकार डाल-डाल है तो ये फर्जीवाड़ा (ठगी) करने वाले पात-पात हैं! आखिर कोई तो इनसे पिंड छुड़ाए? क्या बेबस जनता ऐसे ही इनका शिकार होती रहेगी? बढ़ता फर्जीवाड़ा व ठगी इस बात का प्रमाण है कि ये शातिर लोग इतने दुस्साहसी हो गए हैं कि उनमें देश के कानून (व्यवस्था) और पुलिस का कोई खौफ नहीं है!

● *हेमा हरि उपाध्याय, खाचरोद, उज्जैन*

गिरती रैंकिंग

हाल ही में मानव संसाधन विकास मंत्रालय द्वारा जारी नेशनल इंस्टीट्यूशनल रैंकिंग फ्रेमवर्क (एनआईआरएफ) में पूरब का ऑक्सफोर्ड कहा जाने वाला इलाहाबाद विश्वविद्यालय देश के शीर्ष 200 विश्वविद्यालयों की सूची में भी अपना स्थान नहीं बना पाया है। यह काफी दुर्भाग्यपूर्ण और चिंताजनक है। इसके अनेक कारण हैं। सर्वप्रथम तो विश्वविद्यालय में शिक्षकों की कमी और उचित शिक्षक-छात्र अनुपात न होना विश्वविद्यालय के शैक्षिक स्तर को प्रभावित करता है। अन्य कारणों में शोध का निम्न स्तर, विश्वविद्यालय परिसर में आए दिन पैदा रही अराजकता से बिगड़ा माहौल, शिक्षक भर्ती में गड़बड़ी आदि तमाम मुद्दे हैं जिनका असर यहां के शैक्षिक परिवेश पर पड़ता है। इस तरह के विवादों और बवाल की वजह से जनता में इस विश्वविद्यालय के प्रति सम्मान घटा है जिसकी जानकारी एनआईआरएफ द्वारा जारी हर वर्ष इसकी गिरती रैंकिंग से साफ है। 2016 में इसकी रैंकिंग 68 थी, 2017 में 27 स्थान गिर कर 95 हुई और 2018 में यह देश के 100 शीर्ष विश्वविद्यालयों की सूची में अपना स्थान नहीं बना सका। 2019 में सबसे खराब स्थिति के साथ देश के शीर्ष 200 विश्वविद्यालयों की सूची से इसका बाहर होना सभी के लिए अत्यंत निराशाजनक है। इस विश्वविद्यालय की रैंकिंग सुधारने के लिए केवल विश्वविद्यालय प्रशासन का प्रतिबद्ध होना जरूरी नहीं है बल्कि प्रतिबद्धता यहां पढ़ रहे प्रत्येक छात्र में भी होनी चाहिए तभी यह अपना गौरवपूर्ण स्थान प्राप्त कर सकेगा।

● *ऋषभ गुप्ता, मम्फोर्डगंज, प्रयागराज*

चौपाल

किसी भी मुद्दे या लेख पर अपनी राय हमें भेजें। हमारा पता है : ए-8, सेक्टर-7, नोएडा 201301, जिला : गौतमबुद्धनगर, उत्तर प्रदेश

आप चाहें तो अपनी बात ईमेल के जरिए भी हम तक पहुंचा सकते हैं। आइडी है : chaupal.jansatta@expressindia.com

अमेरिका की रार

बौद्धिक संपदा नियमन को लेकर अमेरिका भारत समेत अनेक देशों पर लंबे अरसे से दबाव बनाता आ रहा है. पिछले हफ्ते अमेरिकी वाणिज्य प्रतिनिधि ने एक बार फिर भारत का नाम उस सूची में बरकरार रखा है, जिसमें शामिल देशों पर उसका आरोप है कि उनकी लापरवाही से अमेरिका के बौद्धिक संपदा अधिकारों को नुकसान हो रहा है. इस सूची में अन्य देश हैं- अलजीरिया, अर्जेंटीना, चिली, चीन, इंडोनेशिया, कुवैत, रूस, सऊदी अरब, यूक्रेन और वेनेजुएला. अमेरिका का कहना है कि भारतीय बाजार में उपलब्ध 20 फीसदी दवाएं नकल कर बनायी जा रही हैं. दवाओं के पेटेंट के कथित उल्लंघन के मामले में उसने चीन और भारत को विशेष रूप से दोषी ठहराया है. भारत ने पिछले साल 19.2 अरब डॉलर मूल्य की दवाओं का निर्यात किया था. इस संबंध में भारत को उस अंतरराष्ट्रीय समझौते के तहत आयात शुल्कों पर छूट है, जिसके तहत विकसित देश विकासशील देशों को सहयोग करते हैं. लेकिन, अमेरिका ने दवाओं समेत अनेक आयातित वस्तुओं पर शुल्क नहीं लगाने की नीति में बदलाव के बारे में भारत को सूचित कर दिया है. ऐसा होने पर अमेरिका को होनेवाले भारतीय निर्यात पर नकारात्मक असर पड़ सकता है. हालांकि, अमेरिका ने माना है कि भारत ने बौद्धिक संपदा को सुरक्षित रखने के लिए कदम उठाया है, पर उसका आग्रह नियमन को और भी कठोर बनाने का है. निश्चित रूप से यह रुख दबाव बनाने के इरादे से अपनाया गया है. भारत ने वैश्विक नियमों के अनुरूप नियमन करने के साथ यह प्रयास भी किया है कि दवाएं सस्ती दरों पर उपलब्ध हों. विभिन्न विकासशील देशों के सार्वजनिक स्वास्थ्य को इससे बहुत मदद मिली है, क्योंकि गरीब और कम आमदनी के लोग भी दवाएं, खासकर जेनेरिक दवाएं, खरीद पा रहे हैं. दुनियाभर में आपदा पीड़ित लोगों को चिकित्सकीय सेवाएं मुहैया करानेवाली स्वयंसेवी संस्था 'मेडिसिन सांस फ्रंटियर्स' का कहना है कि अमेरिका अपने ताकतवर दवा उद्योग के इशारे पर भारत पर बेमानी दबाव बनाने की कोशिश कर रहा है. भारत ने अमेरिकी आरोपों को खारिज करते हुए कहा है कि यह सस्ती जेनेरिक दवाओं और तेजी से बढ़ते दवा निर्माण उद्योग के खिलाफ उठाया गया कदम है. इन दवाओं की वैश्विक मांग का 20 फीसदी से अधिक हिस्सा भारत आपूर्ति करता है. अमेरिका में ही भारत के दवा निर्यात का लगभग 30 फीसदी भाग जाता है. हमारा 55 फीसदी निर्यात तो उन देशों में होता है, जहां संबंधित नियमन बहुत मजबूत हैं. ऐसे में सिर्फ अमेरिका को ही भारतीय दवाओं से परेशानी क्यों है? यदि अपने देश के भीतर दवा बाजार को देखें, तो 75 फीसदी से ज्यादा बिक्री जेनेरिक दवाओं की ही होती है. नकली दवाओं की रोकथाम तथा अंतरराष्ट्रीय नियमन के मुताबिक, बौद्धिक संपदा अधिकारों की रक्षा पर अधिक ध्यान देने के साथ नियमन की आड़ में अमेरिका के वाणिज्यिक दबाव का सामना करने की चुनौती सरकार के सामने है.

भारत का 55 फीसदी निर्यात तो उन देशों में होता है, जहां संबंधित नियमन बहुत मजबूत हैं. ऐसे में सिर्फ अमेरिका को ही भारतीय दवाओं से परेशानी क्यों है?

बोधि वृक्ष

गुणधर्म

दुनिया में जितनी वस्तुएं हैं- जड़ हो या चेतन हो, हर वस्तु की अपनी अपनी विशेषता है, अपना गुणधर्म है. उसी में उसकी विशेषता, उसी में उसका जीवन है. किसी वस्तु को अचेतन हम इसलिए कहते हैं कि उसमें स्वतंत्र मन नहीं है. पत्थर की अपनी विशेषता है. बालू में भी अपनी विशेषता है, गुणधर्म है. इस दृष्टिकोण से चेतन में अचेतना में पार्थक्य बहुत कम है. जिसमें मन नहीं है उसे अचेतन कहते हैं और जिसमें मन है उसे चेतन कहते हैं, किंतु पेड़ और पौधों में भी मन है. जानते हो, जिसको हम स्थूल पदार्थ कहते हैं, उसमें भी मन है, विकसित रूप में नहीं है, अभिव्यक्त नहीं है. मन वहां भी है, किंतु वहां मन को जड़ पर नियंत्रण बिल्कुल नहीं है. अर्थात जड़ में भी मन और आत्मा है, किंतु उसकी जो सामवायिक संरचना है, उसको मन चला नहीं सकता है. इसलिए एक स्वतंत्र जीवात्मा का अस्तित्व उसके लिए मानना संभव नहीं होता है. पेड़ पौधों में विशेषता क्या है? उनका मन शरीर को चलाता है, किंतु वह मन विवेक के द्वारा परिचालित नहीं होता है. यही पार्थक्य है. समूची दुनिया में जितने मनुष्य हैं, एक वर्ग में आ जाते हैं. इसी कारण मैं कहता हूं कि मानव समाज एक सत्ता है, वह एक और अविभाज्य है. इंसानियत को जो टुकड़ों में बांटना चाहते हैं, वे धार्मिक नहीं हैं. ऑक्सीजन का अपना धर्म है, नाइट्रोजन का अपना धर्म है, वायु का अपना धर्म है, तथाकथित जड़वस्तु का अपना धर्म है, किंतु जड़ाधार पर मन का नियंत्रण नहीं रहने की वजह से मन की इच्छा अथवा अभीप्सा से जड़ संरचना का कोई संपर्क नहीं रहता है. किंतु पेड़-पौधे, और जीव तथा मनुष्य में ऐसा होता है, क्योंकि कहीं प्रत्यक्ष रूपेण, कहीं अप्रत्यक्ष रूपेण, कहीं कम, कहीं अधिक जड़ संरचना पर मन का प्रभाव होता है. वह मन से परिचालित है और इसकी वजह से उसका धर्म, मुख्यतः उसके मन का धर्म है. मन का धर्म है आनंद की प्राप्ति. अपने कल्याण के लिए, अपनी तरक्की के लिए मन जो कुछ भी करना चाहता है, दूसरों के लिए भी वैसा करना चाहे, तो उसको कहते हैं मानवता.

श्रीश्री आनंदमूर्ति

पार्टियां और उसकी सदस्यता

आकार पटेल
कार्यकारी निदेशक, एमनेस्टी इंटरनेशनल इंडिया
delhi@prabhatkhabar.in

जब आप भाजपा की आधिकारिक वेबसाइट पर जाते हैं, तो आपको वहां एक संदेश मिलता है, जिसमें कहा गया है कि 'विश्व के सबसे बड़े दल की वेबसाइट पर आपका स्वागत है.' भाजपा के 10 करोड़ सदस्य हैं. तकरीबरन 10 वयस्क भारतीय में से एक भाजपा का सदस्य है. यह एक चौंका देनेवाला आंकड़ा है. वर्ष 2014 में राष्ट्रीय जनतांत्रिक गठबंधन को 16 करोड़ मत मिले थे और उनमें अधिकांश हिस्सा भाजपा का था. इसका अर्थ यह हुआ कि इस पार्टी के लगभग उतने ही सदस्य हैं, जितने इसके मतदाता हैं. इसके आकार का मूल्यांकन करने के लिए दुनिया की दूसरी सबसे बड़ी राजनीतिक पार्टी चीन की कम्युनिस्ट पार्टी (सीपीसी) पर एक नजर डालते हैं. चीन एकदलीय शासन प्रणाली का राष्ट्र है. इस पार्टी के नौ करोड़ से अधिक सदस्य हैं, लेकिन इस पार्टी की सदस्यता लेना इतना आसान नहीं है. ऐसा इसलिए क्योंकि सरकार, सेना, बैंकिंग, शिक्षा, स्वास्थ्य और राज्य के स्वामित्व वाले उद्यमों के सभी शीर्ष पद इस पार्टी के सदस्यों के पास होते हैं.

वर्ष 1921 में सीपीसी के केवल 57 सदस्य थे. वर्ष 2014 में 2.2 करोड़ चीनी लोगों ने सीपीसी की सदस्यता के लिए आवेदन किया था और उनमें से केवल 20 लाख लोगों को सदस्यता मिली. आवेदन करने से सदस्य बनने तक एक वर्ष का समय लगता है. आवेदन में एक पत्र शामिल करना जरूरी होता है, जो यह कहता है कि व्यक्ति सीपीसी पर विश्वास क्यों करता है. इससे तय होता है कि सदस्य के तौर पर उसकी भर्ती होगी या नहीं. उसके बाद आवेदक को एक अनिवार्य परीक्षा पास करनी होती है. परीक्षा में सफल होने के बाद व्यक्ति की स्क्रीनिंग होती है, उसके बाद उस व्यक्ति को दो ऐसे वर्तमान सदस्यों को तैयार करना होता है, जो उसकी सिफारिश करें. इन सब प्रक्रियाओं से गुजरने के बाद उस व्यक्ति को परीविक्षा यानी प्रोबेशन पर स्वीकार कर लिया जाता है. जबकि भाजपा इस तरह से अपने सदस्यों को प्रतिबंधित नहीं करती है, लेकिन यह निःशुल्क नहीं है. भाजपा का सदस्यता शुल्क पांच रुपया है और उसके बाद कम से कम 100 रुपये का 'स्वैच्छिक' योगदान देना होता है. इस प्रकार इस पार्टी में शामिल होने के लिए प्रत्येक सदस्य को 105 रुपये या उससे अधिक का योगदान देना होता है. यदि वास्तव में सदस्य बनने की उनकी यही परिभाषा है, तो इस पार्टी ने अकेले सदस्यों से ही 1,000 करोड़ रुपये एकत्रित किये हैं. यह उल्लेखनीय है. इसके ठीक नीचे फार्म में आजीवन सहयोग निधि के तौर पर पार्टी कोष में योगदान के लिए कहा जाता है, जो न्यूनतम 1,000 रुपया है.

पाठकों को यह जानने में रुचि होगी कि भाजपा के संविधान में सभी सदस्यों के लिए यह शपथ लेना अनिवार्य है, जिसमें यह पंक्ति शामिल है, 'मैं पंथनिरपेक्ष राज्य और वैसा राष्ट्र जो पंथ आधारित नहीं है, की अवधारणा में विश्वास रखता हूं.' जो लोग इस दल को इसकी विचारधारा के माध्यम से जानते हैं, उनके लिए दिलचस्प यह है कि भाजपा का संविधान इस पंक्ति से शुरू होता है कि यह 'विधि द्वारा स्थापित भारत के संविधान और समाजवाद, पंथनिरपेक्षता और लोकतंत्र के इसके सिद्धांतों के प्रति पूरी आस्था और निष्ठा रखेगा.'

चूंकि भाजपा का नेतृत्व एक ऐसा नेता कर रहा है, जो मध्य वर्ग के बीच बहुत लोकप्रिय है, हम उम्मीद कर सकते हैं कि इसकी सदस्यता और स्वयंसेवकों की संख्या का विस्तार होता रहेगा.

अमित शाह के नेतृत्व में भाजपा ने मिस्ड कॉल के जरिये लोगों को इसकी तरफ आकर्षित करने का कार्यक्रम शुरू किया. भाजपा विभिन्न शहरों में होर्डिंग्स पर इस फोन नंबर को प्रचारित करती है. इस नंबर पर कॉल करनेवाले व्यक्ति को एक संदेश भेजा जाता है और यह निश्चित करने के लिए कॉल किया जाता है कि वे पैसों का योगदान दे सकते हैं या स्वैच्छिक सेवा कर सकते हैं. एक कंप्यूटर रिकॉर्ड रखा जाता है कि संदेश या कॉल पर प्रत्येक व्यक्ति ने कैसी प्रतिक्रिया दी और उन्होंने क्या योगदान दिया, अपना समय या पैसा. इस तंत्र के जरिये, पार्टी यह देख सकती है कि समय के साथ किस व्यक्ति पर विश्वास किया जा सकता है और वे अपने प्रयासों पर केंद्रित हो सकते हैं. चूंकि भाजपा का नेतृत्व एक ऐसा नेता कर रहा है, जो मध्य वर्ग के बीच बहुत लोकप्रिय है, हम उम्मीद कर सकते हैं कि इसकी सदस्यता और स्वयंसेवकों की संख्या का विस्तार होता रहेगा.

इसके अतिरिक्त यह पार्टी विश्व के सबसे बड़े गैर-सरकारी संस्था राष्ट्रीय स्वयंसेवक संघ (आरएसएस) के साथ का भरोसा कर सकती है. पूरे भारत में 55,000 से अधिक संघ की शाखाएं हैं. इसके 6,000 पूर्णकालिक प्रचारक हैं, जो वर्तमान में चुनाव ड्यूटी पर तैनात हैं. लोगों को कैसे संगठित करना है, इसके लिए वे वर्षों से प्रशिक्षित किये गये हैं. आरएसएस की विचारधारा और उसके लक्ष्य से भले ही कोई असहमत हो सकता है, लेकिन यह स्वीकार करना होगा कि उसने जो सेना तैयार की है, वह सक्षम और प्रतिबद्ध है. कुल मिलाकर देखा जाये, तो भाजपा के पास लोगों, नेटवर्क और पैसे के संदर्भ में विश्व की सबसे शक्तिशाली राजनीतिक मशीन है.

निश्चित तौर पर कांग्रेस पार्टी का एक लक्ष्य अपने संगठन के पुनर्निर्माण का होगा, ताकि वह भाजपा की बराबरी कर सके. राहुल गांधी पिछले 15 वर्षों से इस दल में हैं, बावजूद इसके अभी तक ऐसा नहीं हुआ है. भारत में अपने पहले 15 वर्षों के दौरान महात्मा गांधी ने चंपारण, खेड़ा, खिलाफत, असहयोग और दांडी नमक आंदोलन का नेतृत्व किया. इस कांग्रेस में हम समान स्तर की जमीनी गतिविधि नहीं पाते हैं. समाज को एकजुट करने के लिए पूर्व में जिस तरह के दृष्टिकोण के साथ यह पार्टी आगे बढ़ी थी, वैसा आज हमें देखने को नहीं मिलता है, या कम से कम मुझे ऐसा नहीं दिखता है. अपने विकास के कारण भी कुछ मायनों में जमीनी स्तर से इसने अपने जुड़ाव को खो दिया है. सेवा दल नाम से कांग्रेस का भी एक स्वयंसेवी संगठन है, जिसकी स्थापना आरएसएस से एक वर्ष पहले हुई थी. यह वह संगठन है जिसने स्वतंत्रतापूर्व के सभी आंदोलनों में कांग्रेस को संसाधन और जन समर्थन मुहैया कराया था. लेकिन स्वतंत्रता के बाद के दशकों में यह क्षीण होता गया, जबकि इस दौरान आरएसएस का लगातार विकास हुआ है.

सदस्यता, खास तौर से शुल्क आधारित सदस्यता, किसी दल की लोकप्रियता का सही सूचक है. कांगेस को अपनी गतिविधियों और भारत के लिए अपनी दृष्टि के आधार पर युवा भारतीयों को अपनी सदस्यता लेने के लिए प्रेरित करने की महती चुनौती है.

तेल के बाजार बिगाड़ते कारक

संजय बारू
वरिष्ठ पत्रकार
द एक्सीडेंटल प्राइम मिनिस्टर के लेखक
sanjayabaru@gmail.com

आपूर्ति के पाले में वेनेजुएला से लेकर ईरान तक और मांग के पाले में फ्रांस से लेकिर भारत तक तेल के बाजार में एक बार फिर सियासतदानों और भूराजनीतिक रणनीतिकारों का दखल हावी है. अमेरिका के राष्ट्रपति डोनाल्ड ट्रंप ने वैश्विक स्तर पर 'उचित व्यापारिक व्यवहारों' की वकालत करते हुए वेनेजुएला तथा ईरान से तेल के निर्यात पर एकतरफा रोक लगाने जैसे अत्यंत अनुचित व्यापारिक व्यवहार का सहारा लिया है. ट्रंप के इस कदम से न केवल अमेरिका के अमित्र तेल निर्यातकों को, बल्कि उसके भारत जैसे मित्र देशों को भी चोट पहुंचेगी. भारत के कुल ऊर्जा उपभोग में जहां तेल का हिस्सा घटता तथा गैस एवं नवीकरणीयों का बढ़ता जा रहा है, वहीं दूसरी ओर यह भी एक तथ्य है कि पिछले दो दशकों के दौरान भारत के तेल उपभोग में आयातों का हिस्सा तेजी से बढ़कर अब 80 प्रतिशत से भी ऊपर पहुंच चुका है. यही नहीं, इसके और भी अधिक बढ़ते हुए जल्दी ही 90 प्रतिशत से भी अधिक हो जाने का अनुमान भी किया जाता है.

ऊर्जा के वैश्विक परिदृश्य के संदर्भ में संभावित भूराजनीतिक जोखिमें तेल के बाजारों को एक बार पुनः अव्यवस्थित कर दे सकती हैं. इस सामान्य-से दिखते अवलोकन की अहमियत पर जोर दिये बगैर सत्तामूलक सियासत के उस कारक को नहीं समझा जा सकता, जो तेल के बाजारों के साथ-साथ खासकर विश्व की निर्धन अर्थव्यवस्थाओं के विकास की संभावनाएं भी सतत बाधित किये दे रहा है. विडंबना यह है कि आर्थिक विश्लेषकों की एक बड़ी तादाद अपने विश्लेषणों में इन जोखिमों को शामिल ही नहीं करती.

भारत कच्चे तेल की अपनी आवश्यकताओं के दो-तिहाई से भी ज्यादा की पूर्ति मुख्यतः इराक, सऊदी अरब एवं ईरान जैसे पश्चिम एशियाई देशों से करता है. पिछले तीन वर्षों में वेनेजुएला से हमारा तेल आयात घटा है, जबकि इसी दौरान ईरान से इसमें बढ़ोतरी हुई है. अमेरिका से भी हमारे यहां इस आपूर्ति का तीन प्रतिशत तेल आता है. ईरान से हमारे तेल आयात के अपने अलग आर्थिक एवं भूराजनीतिक आयाम हैं. आर्थिक आयाम उसके तेल की कीमत है, क्योंकि ईरानी तेल हमारे लिए सस्ता पड़ता है और हाल में तो ईरान से आयातित तेल का यह मूल्य वस्तुओं की अदला-बदली की व्यवस्थाओं द्वारा भी चुकाया गया है. इस आयात का भूराजनीतिक पहलू ईरान द्वारा भारत को अफगानिस्तान एवं मध्य एशिया तक पहुंच की पेशकश है. हाल में भारत ने पश्चिम एशिया के शिया देशों (इराक एवं ईरान) के साथ ही सुन्नी देशों (सऊदी अरब और यूएई) के साथ भी अपने संबंधों को बेहतर करने की कोशिशें की हैं.

भारत के सामने इसके अलावा कोई अन्य उपाय नहीं कि वह अमेरिका तथा ईरान दोनों ही के साथ सामंजस्य बिठाये. उसे अपनी भंगिमाओं से एक ओर तो राष्ट्रपति ट्रंप को प्रसन्न रखना पड़ेगा, जबकि दूसरी ओर उसे ईरान को भी अच्छे रिश्तों का आश्वासन देते रहना होगा.

अमेरिका द्वारा ईरान पर आतंक के निर्यात का आरोप पाकिस्तान के साथ अस्पष्ट अमेरिकी नीति के आलोक में खोखला ही लगता है. प्रत्येक देश के अपने विशिष्ट आर्थिक तथा भूराजनीतिक हित होते हैं, जो उसके नीति संबंधी विकल्पों की दिशा तय करते हैं. इसलिए भारत के सामने इसके अलावा कोई अन्य उपाय नहीं कि वह अमेरिका तथा ईरान दोनों ही के साथ सामंजस्य बिठाये. उसे अपनी भंगिमाओं से एक ओर तो राष्ट्रपति ट्रंप को प्रसन्न रखना पड़ेगा, जबकि दूसरी ओर उसे ईरान को भी अच्छे रिश्तों का आश्वासन देते रहना होगा. जहां भारत सरकार को तेल की भूराजनीति से निपटना है, वहीं सत्तारूढ़ भारतीय जनता पार्टी को तेल की घरेलू सियासत से भी दो-चार होना है. सोनिया कांग्रेस एवं वाम मोर्चे ने सरकार से यह मांग की है कि वह अमेरिका की नीति का अनुसरण न करते हुए ईरान पर उसके द्वारा लगाये प्रतिबंधों को खारिज कर दे. कांग्रेस का दुर्भाग्य है कि वह इस मुद्दे पर एक कमजोर स्थिति में है. भारत को तेल के निर्यातकों में ईरान वर्ष 2013 के सातवें पायदान से उठकर 2018 में तीसरे स्थान पर पहुंच गया.

यह एक सच्चाई है कि यूपीए सरकार के दौरान भी अमेरिकी दबाव के चलते भारत सरकार को समय-समय पर ईरान से तेल के आयात में कमी करनी पड़ती थी. इसलिए कांग्रेस प्रवक्ता द्वारा मोदी सरकार के लिए इस मामले में दी गयी चेतावनी का कोई अर्थ नहीं है. तथ्य यह है कि पिछले तीन वर्षों के दौरान मोदी सरकार ने ईरान से कच्चे तेल के आयात में 36.7 प्रतिशत की बढ़ोतरी करते हुए ईरान को सऊदी अरब तथा इराक के बाद भारत को कच्चे तेल का तीसरा सबसे बड़ा निर्यातक बना डाला है.

अलबत्ता, वाम मोर्चा अवश्य ही ईरानी तेल आयात पर अपनी नीति के मुतल्लिक ज्यादा एकरूप रहा है, पर वह उसकी अमेरिका-विरोधी नीति के साथ ही उसके द्वारा अपने मुस्लिम मतदाताओं का ख्याल रखने का प्रतिफल है. यूपीए सरकार के दौरान वाम दल जब भी तत्कालीन प्रधानमंत्री मनमोहन सिंह को अमेरिका और ईरान के साथ उनकी नीतियों को लेकर नसीहतें देते, तो वे न केवल उन्हें यह याद दिलाना न भूलते कि उन्हें भारत के राष्ट्रीय हितों की पूरी जानकारी है, बल्कि 'विदेश नीति के सांप्रदायीकरण' की उनकी कोशिशों की आलोचना भी किया करते. दरअसल, तेल के बाजारों के लिए राजनीति एवं भूराजनीति की रपटीली राहों से होकर गुजरने के सिवाय कोई अन्य चारा भी तो नहीं है.

(अनुवाद : विजय नंदन)

आपके पत्र

अमेरिका कौन होता है भारत के लिए नियम तय करने वाला

अमेरिका द्वारा ईरान पर लगाया गया प्रतिबंध दो मई से लागू हो जायेगा. इस प्रतिबंध से भारत समेत आठ देशों को छह माह की छूट भी समाप्त हो रही है. अब सभी देशों पर अमेरिका का दबाव है कि ईरान से तेल लेना बंद करें, सवाल यह है कि क्या कोई देश दूसरे के स्वार्थ के लिए अपनी अर्थव्यवस्था को खतरे में डाल सकता है? विश्व के सभी देश राजनीतिक और आर्थिक रूप से स्वतंत्र हैं तो फिर अमेरिका कौन होता भारत का नियम तय करने वाला की भारत किससे व्यापार करेगा और किससे नहीं. यदि भारत इस प्रतिबंध का पालन करता है, तो हमे आर्थिक रूप से बहुत नुकसान उठाना पड़ेगा. एक अनुमान है कि पेट्रोल का दाम 10 रुपये तक बढ़ सकता है और महंगाई दर 0.24 बढ़ सकती है. अमेरिका की सदियों पुरानी परंपरा है कि ओ अपने हित के लिए दूसरों को धमकाता है और इस्तेमाल करता है.

आशीष कुमार, बिरनी, गिरीडीह

जनता को है जनता दल यूनाइटेड के घोषणापत्र का इंतजार

17 वें लोकसभा चुनाव का चौथा चरण 29 अप्रैल को संपन्न हो गया. अब तक 377 लोकसभा सीटों पर मतदान हो चुका है. ये कुल सीटों का 68 फीसदी है. बिहार में 19 सीटों पर भी अब तक चुनाव हो चुका है. बिहार को ही देखें, तो करीब करीब आधा निर्वाचन क्षेत्रों में चुनाव का महा कार्य संपन्न हो गया है. देश की तमाम छोटी-बड़ी पार्टियों ने अपना-अपना घोषणा पत्र जारी कर दिया है, मगर आश्चर्य की बात है की जनता दल यूनाइटेड ने अभी तक अपना घोषणा पत्र जारी नहीं किया है. इसका कोई संतोष जनक जवाब पार्टी पदाधिकारियों से नहीं मिल पा रहा है. सीट बंटवारे के हिसाब से भाजपा और जेडीयू 17-17 सीटों पर और लोकजनशक्ति पार्टी छह सीटों पर चुनाव लड़ रही है. जेडीयू का घोषणापत्र जारी नहीं होने का क्या मतलब लगाया जाए ?

जंग बहादुर सिंह, गोलपहाड़ी,जमशेदपुर

इस बार के लोकसभा चुनाव में कम हो रहा है शोर शराबा

देश में लोकसभा चुनाव हो रहा है. लगभग हर राज्यों में चुनाव की शुरुआत हो चुकी है. सारी पार्टियां प्रचार प्रसार में मग्न हैं और कार्यकर्ता जी जान लगा कर प्रचार में व्यस्त हैं. हर बार की तरह इस बार भी चुनावी बिगुल फूंका गया, लेकिन बड़े ही शांत तरीके से. अन्य लोकसभा चुनाव से इस लोकसभा चुनाव में बहुत फर्क देखने को मिला है. चुनाव आयोग ने एक सराहनीय कदम उठाते हुए इस लोकसभा को शांत तरीके से कराने का निर्णायक कदम उठाया है. पहले हर जगह प्रचार गाड़ी नारों के साथ पार्टी का प्रचार करती नजर आती थी, जिससे लोगों को परेशानी होती थी. रैलियां शांतिपूर्ण हो रही हैं. एक और खास बात, इस बार सोशल मीडिया प्रचार प्रसार में बड़ी भूमिका निभा रहा है. कार्यकर्ता सोशल मीडिया पर प्रचार में लगे हुए हैं.

नीलेश मेहरा

कुछ अलग

चुनावी भाषणों का मौसम

वीना श्रीवास्तव
साहित्यकार
veena.rajshiv@gmail.com

नेताओं की तकदीर आजमानेवाला मौसम चल रहा है. जब आम-लीची का मौसम आता है, तो कोयल मस्ती में कूकती है और हम सब उसकी मीठी बोली पर फिदा रहते हैं. मगर इस चुनावी मौसम में कौवे कांव-कांव करते हैं. गधों के साथ गीदड़ भी हुंआ-हुंआ करते हैं, उल्लुओं का डेरा जमा रहता है. बस ऊपर वाले का करम है कि लोग जी रहे हैं, वर्ना ये नेता तो अब तक हमारा लहू चूस चुके होते. चाहे एक जनवरी हो या हिंदु कैलेंडर से चैत का महीना, हम भारतीय तो सब मना डालते हैं. नया साल ही क्यों, हम तो ईद, बुद्ध पूर्णिमा, नानक जयंती, क्रिसमस, दीपावली और होली सब बड़े जोश से मनाते हैं. हम हिंदुस्तानी जो ठहरे. अब आप सुधीजन इसका मतलब धर्म वाला हिंदू से मत लगा लेना. मेरा मतलब है कि जो हिंदुस्तान में रहते हैं, वे हिंदुस्तानी हैं. हम आपस में भाईचारा पर विश्वास रखते हैं, लेकिन हमारी नेता बिरादरी 'असली वाला चारा' तो गटक जाती है, लेकिन 'मानवता वाले चारे' को धरोहर के रूप में म्यूजियम में रखती है, ताकि हम बस देखकर ही सुकून कर लें.

बच्चे भी देखकर कहें कि ये गुण कभी हमारे देश के खेवनहारों के चरित्र में मजबूती से पाये जाते थे. वह जमाना और था, जब कोई और गुण हो न हो, लेकिन भाईचारा जरूर होता था. पहले मन से मन और भावनाओं का जुड़ाव ऐसा होता था कि मनमुटाव के बावजूद टोपी और तिलक गलबहियां डाले रहते थे. मगर अब गलबहियों के बीच खेवनहार कीकर की बाड़ क्या, बबूल लगाने में जुटे हैं. अब कोई कोशिश भी नहीं करता कि कीकर की जगह सौहार्दरूपी केसर की पौध लगाये, जिससे आपसी स्नेह की खुशबू पूरे देश में फैले. अब तो फिजा में कांटों की चुभन का आभास हो रहा है.

इसी बीच फिर आ गया चुनावी भाषणों का मौसम. नेताओं के मुख-मंडल पर इतनी सुहानी मुस्कान देखकर हैरत होती है कि तपती धूप, मूसलाधार बारिश, हाड़-मांस जमानेवाली सर्दी में भी हमारे नेता चुनावी मौसम में चेहरे पर शिकन तक नहीं लाते. इसी मुख-मंडल को देखकर लोग कहते हैं कि मजबूरी है, वर्मा कौन इनका चेहरा देखना चाहेगा. देख लो तो दिनभर लगता है भूख हड़ताल पर बैठे हैं. बस अपनी लार ही गटकते रहते हैं. रिश्तों की बयार भी बहने लगती है, मानो पछुआ चलने लगी है. सामने कोई भी आये, सभी पिता तुल्य होते हैं और महिलाएं, माता-बहनें होती हैं. उसके बाद पिता जी लतिया दिये जाते हैं और कुछ मां-बहनों की सिसकियां दफ्न हो जाती हैं.

चुनावी मौसम के बाद पवन देवता भी नेताओं के साथ पांच सालों के लिए विश्राम पर चले जाते हैं. उसके बाद कोई कितनी कोशिश करे, ऑफिसों, मंत्रालयों के चक्कर में पसीना बहाता रहे, पर मजाल क्या कि उसे सुखाने की कोई जुगत भी भिड़ायी जाये. तो मित्रों! आप अपने जीवन में प्रकृति द्वारा प्रदत्त मौसमों का ही आनंद लीजिये और चुनावी मौसम से आप आगामी मौसमों को किस तरह बदल सकते हैं, इस पर अच्छी तरह से सोच-विचारकर ही बिल्कुल सही का चुनाव करिये.

देश दुनिया से

भारत को जानकारी देने से अमेरिका ने किया इनकार

अमेरिकी सरकार ने बीते फरवरी में हुए भारत-पाक तनाव के दौरान पाकिस्तान एयरफोर्स द्वारा अमेरिका निर्मित एफ-16 फाइटर जेट के उपयोग में लाये जाने के बारे में भारत को कोई सूचना देने से इनकार कर दिया है. बीते रविवार को ट्रंप प्रशासन के एक अधिकारी ने मीडिया को बताया कि भारत ने हमसे इस बारे में जानकारी मांगी थी कि 27 फरवरी, 2019 को पाकिस्तान ने एफ-16 एयरक्राफ्ट का इस्तेमाल किया था. अमेरिकी अधिकारी ने कहा कि यह अमेरिका और पाकिस्तान के बीच का मामला है, इसलिए यह जानकारी वह भारत को नहीं दे सकता. अमेरिकी अधिकारी ने यह भी कहा कि भारत इस बात को अच्छी तरह समझता भी है, क्योंकि अगर कोई तीसरा देश सी130 या सी17 एयरक्राफ्टों के बारे में कोई जानकारी मांगता है, तब भी हमारा जवाब ना में होगा, क्योंकि यह भारत और अमेरिका के बीच द्विपक्षीय संबंधों का मामला है. गौरतलब है कि भारतीय वायुसेना ने मार्च में पेंटागन से यह शिकायत की थी कि पाकिस्तान ने बीते 27 फरवरी को भारत के खिलाफ एफ-16 एयरक्राफ्ट का इस्तेमाल करके एंड-यूजर समझौते का उल्लंघन किया था. वहीं पाकिस्तान हमेशा ही भारत के इस आरोप को खारिज करता रहा है.

DAWN

कार्टून कोना

साभार : बीबीसी

पोस्ट करें : प्रभात खबर, 15 पी, इंडस्ट्रियल एरिया, कोकर, रांची 834001, **फैक्स करें** : 0651-2544006,
मेल करें : eletter@prabhatkhabar.in पर ई-मेल संक्षिप्त व हिंदी में हो. लिपि रोमन भी हो सकती है