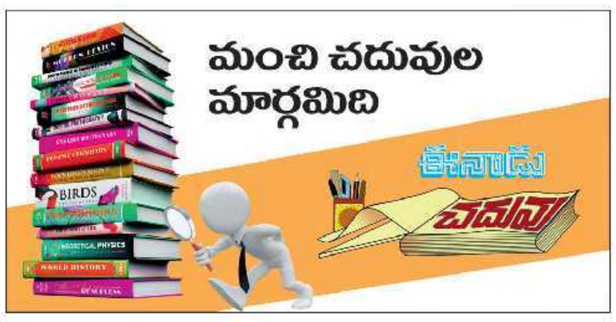

ఈనాడు

THE LARGEST CIRCULATED TELUGU DAILY

కరీంనగర్ 12-9-2019 గురువారం సిటీ సంపుటి 46 సంచిక 33

రూ. 6-50. పేజీలు 14+16 www.eenadu.net

Karimnagar, Visakhapatnam, Hyderabad, Vijayawada, Tirupati, Ananthapuramu, Rajamahendravaram, Suryapet, Guntur, Nellore, Srikakulam, Kurnool, Tadepalligudem, Warangal, Kadapa, Nizamabad, Khammam, Ongole, Mahaboobnagar, Chennai, Bengaluru, Mumbai, Delhi

పసివాడికి జరమొచ్చింది

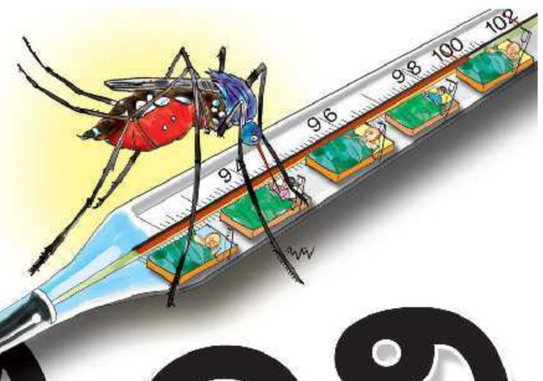

డెంగీ కోరల్లో చిన్నారులు

- బాధితుల్లో 30% మంది 15 ఏళ్లలోపు వారే
- పసివాళ్లు మరణిస్తున్నా గణించని ఆరోగ్యశాఖ
- పాఠశాలల్లో 30-40% తగ్గిన హాజరు
- విద్యాసంస్థలే వైరస్ వ్యాప్తికి కేంద్రాలు
- డెంగీ 'ఆత్యయిక స్థితి' ప్రకటించాలని నిపుణుల సూచన

హైదరాబాద్‌లోని ఫీవర్ ఆసుపత్రిలో చికిత్స పొందుతున్న బాధితులు

ఈనాడు - హైదరాబాద్

రాష్ట్రంలో డెంగీ జ్వరం తీవ్ర స్థాయిలో విజృంభిస్తోంది. ప్రభుత్వ, ప్రైవేటు ఆసుపత్రులన్నీ బాధితులతో కిటకిటలాడుతున్నాయి. గత ఐదేళ్లలో ఎన్నడూలేని స్థాయిలో ఈ ఏడాది ఇప్పటివరకూ ప్రభుత్వ గణాంకాల ప్రకారమే 4 వేలకు పైగా డెంగీ కేసులు నమోదయ్యాయి. గత నాలుగు రోజుల్లోనూ ఈ జ్వరం భయంతో సుమారు 19 వేల మంది పరీక్షలు చేయించుకోగా.. 1,156 మందిలో డెంగీ వైరస్ ఉన్నట్లు వెల్లడైంది. బాధితుల్లో సుమారు 30 శాతం మంది 15 ఏళ్లలోపు పిల్లలే కావడం మరో ఆందోళనకర పరిణామం. జ్వరాలతో చిన్నారులు అల్లాడుతుండడంతో అన్ని పాఠశాలలు, కళాశాలల్లో గత నాలుగైదు వారాలుగా హాజరు గణనీయంగా తగ్గింది. అత్యధిక విద్యాసంస్థల్లో 50 నుంచి 60 శాతం హాజరు మాత్రమే నమోదవుతోంది. డెంగీ ఇంత తీవ్ర స్థాయిలో వ్యాప్తి చెందడంలో విద్యాసంస్థలే ప్రధాన పాత్ర పోషిస్తున్నాయని, ఈ వైరస్ సోకిన విద్యార్థిని కుట్టిన దోమ మరో విద్యార్థిని కుట్టడం ద్వారా వారిలోనూ డెంగీ కనిపించే అవకాశాలున్నాయని నిపుణులు హెచ్చరిస్తున్నారు.

నిలోఫర్, ఫీవర్, గాంధీ, ఉస్మానియా ప్రభుత్వ ఆసుపత్రుల్లో ఒక్కోచోట రోజుకు 1,500- 2,000 మందికి పైగా ఓపీలో చికిత్స కోసం వస్తున్నారు. సాధారణంగా రోజుకు 100 మందిని చేర్చుకునే నిలోఫర్, ఫీవర్ వంటి ఆసుపత్రుల్లో ఇప్పుడు 300 మంది జ్వరాల తీవ్రతతో చేరి చికిత్స పొందుతున్నారు. ప్రైవేటు ఆసుపత్రుల్లోనూ ఇదే పరిస్థితి. సాధారణ వార్డులు, గదులు, ఐసీయూలు అన్నీ జ్వర బాధితులతో నిండిపోయాయి.

విషమిస్తున్న పరిస్థితి... డెంగీ సోకిన 6-12 ఏళ్లలోపు చిన్నారుల్లో ఎక్కువగా పరిస్థితి తీవ్రంగా ఉంటున్నట్లు నిపుణులు చెబుతున్నారు. వీరిలో రోగనిరోధక శక్తి తక్కువగా ఉంటుండడం దీనికి కారణమవుతోంది. ముఖ్యంగా పౌష్టికాహార లోపంతో బాధపడేవారిలో తీవ్రత అధికంగా ఉంటోంది.

...మిగతా 2లో

దుబారాకు దూరం

మాంద్యం నేపథ్యంలో ఆర్థిక క్రమశిక్షణ పాటిస్తాం

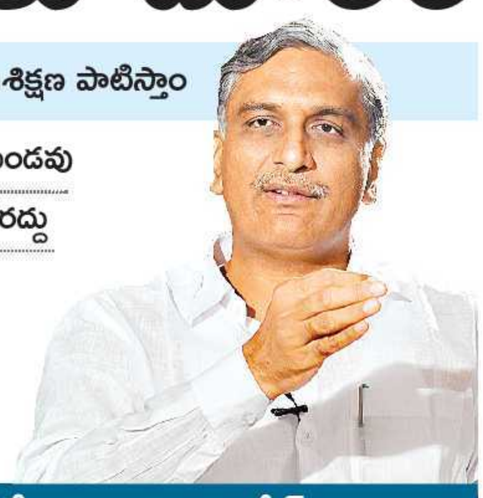

- ఎమ్మెల్యేలు, ఎమ్మెల్సీలకు కానుకలుండవు
- బడ్జెట్ సమావేశాల విందు కూడా రద్దు
- సంక్షేమ పథకాలు యథాతథంగా కొనసాగుతాయి
- కేంద్రం నుంచి రావాల్సిన నిధులు రాబడతా

'ఈనాడు' ముఖాముఖిలో ఆర్థికమంత్రి హరీశ్‌రావు

కేంద్రం మాంద్యాన్ని దాచిపెట్టింది

18 నెలల నుంచి ఆర్థిక మాంద్యం ఉన్నా కేంద్ర ప్రభుత్వం సాధారణ ఎన్నికల వరకు దాచిపెట్టి తర్వాత బయట పెట్టింది. ఓటాన్ అకౌంట్‌లో ఎక్కువ బడ్జెట్ పెట్టుకున్నా.. ఇప్పుడు వాస్తవాలు బయటపడటంతో దానిని దృష్టిలో పెట్టుకొని ముఖ్యమంత్రి ఉన్నది ఉన్నట్లు చెప్పాలని.. చెప్పినవి చేయాలనే లక్ష్యంతో బడ్జెట్‌కు రూపకల్పన చేశారు.

రాష్ట్రానికి అదనంగా ఇచ్చిందేం లేదు

రాష్ట్రం నుంచి కేంద్రానికి పోయింది ఎక్కువ, వచ్చింది తక్కువ. చట్టం ప్రకారం రావల్సిన నిధులు కూడా ఇవ్వడం లేదు. పునర్విభజన చట్టం ప్రకారం వెనకబడిన ప్రాంతాల అభివృద్ధికి సంబంధించి గ్రాంటు రూ. 500 కోట్లు రాలేదు. కేంద్రం నుంచి రాష్ట్రానికి రాజ్యాంగబద్ధంగా రావల్సింది వచ్చింది తప్ప అదనంగా, ప్రత్యేకంగా వచ్చింది ఏమీ లేదు.

పన్నుల భారం లేకుండా చూస్తా

ప్రజలపై పన్నుల భారం లేకుండా ఉన్న పరిమితుల్లోనే ఆదాయాన్ని పెంచే మార్గాలను అన్వేషిస్తాం. ముఖ్యమంత్రి ఆలోచనలకు అనుగుణంగా అవినీతి లేకుండా చూడటంతోపాటు లబ్ధిదారులకు పథకాలు చేరడానికి తగిన చర్యలు తీసుకుంటాం. దళారీ వ్యవస్థకు అవకాశం లేకుండా చూస్తాం.

...పూర్తి వివరాలు 6లో

ఆర్టీసీని గాడిలో పెడతాం

ఆదాయ మార్గాలు అన్వేషిస్తాం

- కొన్ని కఠిన నిర్ణయాలూ తప్పవు 6లో
- 'ఈనాడు'తో రాష్ట్ర రవాణా మంత్రి పువ్వాడ అజయ్‌కుమార్

పార్టీకి ఓనర్లు ఉండరు

- తామే యజమానులమంటూ ఎవరూ మాట్లాడొద్దు
- క్రమశిక్షణ ఉల్లంఘన డెంగీ కంటే ప్రమాదకరమైనది
- వ్యతిరేకంగా మాట్లాడితే కఠిన చర్యలు తప్పవు
- కష్టపడ్డ వారికి తప్పకుండా పదవులొస్తాయ్
- తెరాస కార్యదర్శుల సమావేశంలో కేటీఆర్ వ్యాఖ్యలు

ఆస్తులకు ఓనర్లు ఉంటారు తప్ప అస్తిత్వాలకు ఉండరు. నాలుగు కోట్లమంది తెలంగాణ ప్రజల అస్తిత్వానికి ప్రతీక తెరాస. ఎవరికి వారు నేనే ఓనర్ అంటూ మాట్లాడం సరికాదు.

– కేటీఆర్

ఈనాడు, హైదరాబాద్: తెలంగాణ రాష్ట్ర సమితిలో క్రమశిక్షణ రాహిత్యాన్ని ఏ మాత్రం సహించేది లేదని, ఎంతటి వారైనా ఉపేక్షించబోమని పార్టీ కార్యనిర్వాహక అధ్యక్షుడు కల్వకుంట్ల తారకరామారావు హెచ్చరించారు. క్రమశిక్షణను ఉల్లంఘించి మాట్లాడడం డెంగీ వ్యాధికన్నా ప్రమాదకరమైందని ఆయన వ్యాఖ్యానించారు.

...మిగతా 2లో

మళ్లీ ఓపెన్ పంపుహౌస్?

- రిజర్వాయర్ సామర్థ్యం తగ్గింపు
- పాలమూరు-రంగారెడ్డి ఎత్తిపోతలలో మార్పులపై కసరత్తు

ఈనాడు, హైదరాబాద్: పాలమూరు-రంగారెడ్డి ఎత్తిపోతల పథకంలో కొన్ని మార్పులు చేయడానికి నీటిపారుదల శాఖ కసరత్తు ప్రారంభించినట్లు తెలిసింది. మొదటి పంపుహౌస్ భూగర్భంలో నిర్మిస్తుండగా, దీనిని మార్చి ఓపెన్ పంపుహౌస్‌గా నిర్మించే ఆలోచనతో ఉన్నట్లు తెలిసింది. దీంతోపాటు ఈ పంపుహౌస్ వద్ద ఉన్న రిజర్వాయర్ డిజైన్‌ను పరిగణనలోకి తీసుకొని సామర్థ్యాన్ని తగ్గించనున్నారు. పంపుహౌస్, రిజర్వాయర్ డిజైన్లలో మార్పుపై త్వరలోనే తుది నిర్ణయం తీసుకోనున్నట్లు సంబంధిత వర్గాలు తెలిపాయి.

పంపుహౌస్‌కు ఐదు ప్రత్యామ్నాయ ప్రతిపాదనలు

శ్రీశైలం వెనకబాగం నుంచి నాగర్‌కర్నూలు జిల్లా కొల్లాపూర్ మండలంలోని ఎల్మూరు గ్రామ సమీపంలో రోజూ రెండు టీఎంసీల నీటిని మళ్లించేలా పంపుహౌస్ నిర్మాణాన్ని ప్రభుత్వం చేపట్టింది. ఒక్కోటి 145 మెగావాట్లతో ఎనిమిది పంపులు ఏర్పాటు చేసి 24014 క్యూసెక్కుల నీటిని ఎత్తిపోయాలన్నది లక్ష్యం. ఒక్కో పంపు ద్వారా 3001 క్యూసెక్కులను ఎత్తిపోస్తారు. రూ. 3208. 208 కోట్లతో ఈ పనికి ఒప్పందం జరిగింది. 2018 నాటికి పూర్తి చేయాల్సి ఉండగా, 2020 డిసెంబరు వరకు గడువు పొడిగించారు. ఒప్పందం ప్రకారం ఓపెన్ పంపుహౌస్ నిర్మించాల్సి ఉండగా, అటవీ ప్రాంతం, భూసేకరణను పరిగణనలోకి తీసుకొని భూగర్భ పంపుహౌస్‌గా మార్చారు. ఇందులో భాగంగా సొరంగం కూడా తవ్వారు. తాజాగా మళ్లీ ఓపెన్ పంపుహౌస్‌గా మార్చడానికి కసరత్తు చేపట్టినట్లు తెలిసింది. మొత్తం ఐదు రకాల ప్రత్యామ్నాయాలను నీటిపారుదల శాఖ సిద్ధం చేసినట్లు తెలిసింది. భూగర్భ పంపుహౌస్, ఓపెన్ పంపుహౌస్‌తో పాటు మరో మూడు ప్రతిపాదనలు ఉన్నాయి.

భూగర్భపంపుహౌస్ కోసం నిర్మించిన సొరంగం

...మిగతా 6లో

మహా నిమజ్జనం నేడే

- హైదరాబాద్‌లో ట్రాఫిక్ ఆంక్షలు
- దూర ప్రాంతాల వారికి పోలీసుల సూచనలు 14లో

బ్రిటన్‌లో చదువుకుంటే రెండేళ్లు వర్క్ పర్మిట్

- చదువు పూర్తయ్యాక రెండేళ్లు అక్కడే పనిచేయొచ్చు 11లో
- వచ్చే ఏడాది నుంచి నూతన వీసా విధానం

దేహదారుఢ్యం గ్రామ సౌభాగ్యం

పంచాయతీలపై సరికొత్త బాధ్యత

ఫిట్ ఇండియాలో భాగంగా గ్రామాల్లో వివిధ కార్యక్రమాలు

5లో

17న భాజపా బహిరంగ సభ

నాంపల్లి ఎగ్జిబిషన్ మైదానంలో

కమల దళపతి అమిత్‌షా రాక అనుమానమే!

14లో

'గొలుసుకట్టు' మోసకారి ఆటకట్టు

రూ.3 కోట్లు కొల్లగొట్టిన కేసులో సెర్ఫా మార్కెటింగ్ కంపెనీ ఎండీ శ్రీనివాస్‌రెడ్డి అరెస్ట్

2లో

ఇలాగైతే విత్తు ఎలా?

- ఉచ్చు బిగించిన విత్తన కంపెనీలు
- వేరుసెనగ విత్తనాల ధరలు భారీగా పెంపు
- గుజరాత్‌కన్నా తెలంగాణలో 40 శాతం అధికం
- 'అదనపు భారాన్ని' ప్రభుత్వం భరిస్తేనే రైతులకు ఊరట

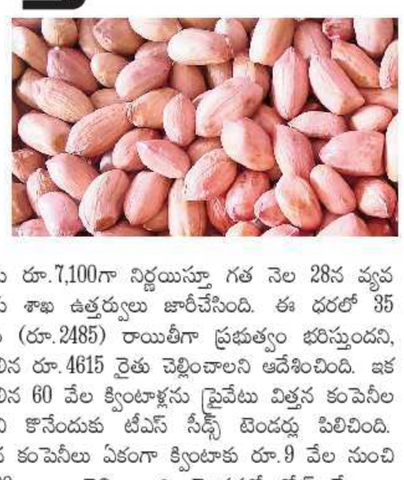

ఈనాడు, హైదరాబాద్: కంపెనీల మాయాజాలంతో వేరుసెనగ విత్తనాల ధర కొండెక్కింది. వచ్చే నెల ఒకటి నుంచి యాసంగి(రబీ) సీజన్ ప్రారంభమవుతున్నందున ఇప్పుడు కంపెనీలు విత్తనాల ధరలను అమాంతం పెంచేశాయి. గుజరాత్‌తో పోలిస్తే తెలంగాణలో ధర 40 శాతం అధికంగా ఉంది. యాసంగిలో తెలంగాణలో వేరుసెనగ పంట సాగు అధికంగా ఉంటుంది. ఏటా తెలంగాణలో రబీలో పండే వేరుసెనగ విత్తనాలకు మరుసటి ఖరీఫ్ సీజన్‌లో ఏపీ, కర్ణాటకల్లో అధిక డిమాండ్ ఉంటుంది. గత ఫిబ్రవరి, మార్చి నెలల్లో తెలంగాణ మార్కెట్‌లో రైతులు 26.30 లక్షల క్వింటాళ్ల వేరుసెనగ విక్రయించారు. అప్పుడు క్వింటాకు మద్దతు ధర రూ. 4,890 ఇచ్చి కేంద్రం కొనుగోలు చేసింది. బయటి వ్యాపారులు రూ.3,770 వరకే ఇచ్చారు. అదే పంట నుంచి సిద్ధం చేసిన విత్తనాలను ఇప్పుడు క్వింటా రూ.10 వేలకుపైగా అమ్మేందుకు కంపెనీలు టెండర్లు వేశాయి.

మరో 60 వేల క్వింటాళ్లు కావాలి

ఈ సారి జలాశయాల్లో నీరు పుష్కలంగా ఉన్నందున కనీసం 70 వేల క్వింటాళ్ల విత్తనాలను రాయితీపై విక్రయించడానికి సిద్ధం చేయాలని వ్యవసాయ మంత్రి నిరంజన్‌రెడ్డి తాజాగా అధికారులను ఆదేశించారు. రాష్ట్ర విత్తనాభివృద్ధి సంస్థ(టీఎస్ సీడ్స్) వద్ద ప్రస్తుతం 10 వేల క్వింటాళ్లే ఉన్నాయి. వీటిని మార్చిలో తక్కువ ధరకు రైతుల నుంచి కొన్నందున ఇప్పుడు క్వింటా విక్రయ ధరను రూ.7,100గా నిర్ణయిస్తూ గత నెల 28న వ్యవసాయ శాఖ ఉత్తర్వులు జారీచేసింది. ఈ ధరలో 35 శాతం (రూ.2485) రాయితీగా ప్రభుత్వం భరిస్తుందని, మిగిలిన రూ.4615 రైతు చెల్లించాలని ఆదేశించింది. ఇక మిగిలిన 60 వేల క్వింటాళ్లను ప్రైవేటు విత్తన కంపెనీల నుంచి కొనేందుకు టీఎస్ సీడ్స్ టెండర్లు పిలిచింది. విత్తన కంపెనీలు ఏకంగా క్వింటాకు రూ.9 వేల నుంచి 10,500 దాకా చెల్లించాలని టెండర్లలో కోట్ చేశాయి. క్వింటాకు రూ.8600 ఇస్తామని కంపెనీలకు టీఎస్ సీడ్స్ తెలిపింది. దానిపై అదనంగా రవాణా, నిల్వ, ఇతర ఖర్చులు తమ కమీషన్ తదితరాల కింద మరో రూ.400 కలిపి క్వింటాకు రూ.9 వేలు ఇవ్వాలని కంపెనీలు ప్రభుత్వానికి తెలిపాయి. సరిగ్గా షష్టం రోజుల క్రితం క్వింటాకు రూ.7,100గా వ్యవసాయశాఖ ఉత్తర్వులివ్వగా ఇప్పుడు అంతకన్నా మరో రూ.1,900 పెరిగింది. ఆ మేర రాయితీ పెంచకపోతే రైతులపై అదనంగా భారం తప్పదని తెలుస్తోంది. వాస్తవానికి ప్రస్తుతం క్వింటా ధర గుజరాత్‌లో రూ.6,170, రాజస్థాన్‌లో రూ.5,251 ఉంది. తెలంగాణ, కర్ణాటకల్లో రబీలో ఈ పంట సాగు అధికంగా ఉంటుందని, రాయితీపై ప్రభుత్వమే కొంటుందని కంపెనీలు ధరలు పెంచినట్లు సమాచారం. ఈ పెంపు భారం ప్రభుత్వం భరిస్తుందా లేక రైతులపై వేస్తుందా అనేది తేలాల్సి ఉంది. దీనిపై వ్యవసాయ శాఖ ముఖ్యకార్యదర్శి పార్థసారథిని వివరణ అడగ్గా ఇతర రాష్ట్రాల్లో ధరలను పరిశీలించి తగు నిర్ణయం తీసుకుంటామన్నారు.

ఇదీసంగతి!

మన దళాలకు కొంత కాలం ఆరెస్సెస్ వాళ్లు తర్ఫీదు ఇస్తారేమో అడుగుదాం సార్!

శాసనమండలి ఛైర్మన్‌గా ఎన్నికైన గుత్తా సుఖేందర్‌రెడ్డిని ఆయన స్థానంలోకి తోడ్కొని వెళ్లి అభినందిస్తున్న మంత్రులు జగదీశ్‌రెడ్డి, కేటీఆర్, మహమూద్ అలీ, ప్రశాంత్‌రెడ్డి, హరీశ్‌రావు, ఎమ్మెల్సీలు రామచందర్‌రావు, జీవన్‌రెడ్డి, మండలి ఉపాధ్యక్షుడు నేతి విద్యాసాగర్. చిత్రంలో శాసనసభ కార్యదర్శి నరసింహాచార్యులు

సభకు, సమాజానికి వారధిగా ఉంటా

- అందరికీ సమాన అవకాశాలు కల్పిస్తా
- శాసనమండలి నూతన ఛైర్మన్ గుత్తా సుఖేందర్‌రెడ్డి స్పష్టీకరణ
- ఛైర్మన్‌గా ఏకగ్రీవ ఎన్నిక.. బాధ్యతల స్వీకరణ 14లో

పసివాడికి జరమొచ్చింది

(మొదటి పేజీ తరువాయి)

ఏడాదిలోపు వారు ఈ జ్వరం బారిన పడితే మరింత ప్రమాదకరంగా మారే అవకాశం ఉంటుంది. ఇతర అవయవాలపై త్వరగా దుష్ప్రభావం చూపుతుంది. డెంగీలో వేర్వేరు శ్రేణుల వైరస్‌లుంటాయి. ఏ తరహా వైరస్ సోకిందనేది కూడా ప్రమాద తీవ్రతకు కారణమవుతోంది. డెంగీ మృతుల్లోనూ అత్యధికులు 6-12 ఏళ్లలోపు వయసువారే ఉంటున్నారు. 'డెంగీ'తో చిన్నారులు మృతి చెందుతున్నారని ఆసుపత్రులు ధ్రువీకరిస్తున్నా.. వైద్య ఆరోగ్య శాఖ పరిగణనలోకి తీసుకోవడం లేదు.

జ్వరం తగ్గిన తర్వాతే విషమం..

- డెంగీ జ్వరం వచ్చిన వారిలో నూటికి 99 శాతం మందికి సాధారణంగానే తగ్గిపోతుంటుంది. ఒక్క శాతం మందిలో మాత్రమే సమస్య తీవ్రమవుతుంది.
- ఈ జ్వరం మూడు దశల్లో ఉంటుంది. దాదాపు 5 రోజుల వరకూ తొలిదశలో జ్వరం తీవ్రంగా ఉంటుంది. ఈ దశలో వాంతులు వంటి ఇతర లక్షణాలేవీ లేకపోతే పారాసిటమాల్ ఔషధాన్ని తగిన మోతాదులో వాడితే సరిపోతుంది.
- జ్వరం తగ్గిన తర్వాతే కొందరిలో విషమ పరిస్థితి ఎదురవుతుంది. రక్తం చిక్కపడటం, హిమోగ్లోబిన్ మోతాదు ఎక్కువవడం, రక్తపోటు పడిపోవడం, ప్లేట్‌లెట్ల సంఖ్య తగ్గిపోవడం జరగవచ్చు.
- కొందరిలో అంతర్గత అవయవాల్లో రక్తస్రావం కూడా కావచ్చు.

ఎప్పుడు సందేహించాలి?

వాంతులు, కడుపునొప్పి, అస్థిరత, చికాకు, మగత, అపస్మారకం.. చిగుళ్ల వంటి ఇతర అవయవాల నుంచి రక్తం కారడం, చర్మం మీద ఎర్రటి మచ్చలు కనిపించడం, రక్తపోటు పడిపోవడం వంటి లక్షణాలు కనిపిస్తే ఏమాత్రం ఆలస్యం చేయకుండా వైద్యులను సంప్రదించాలి. ఈ దశలో సరైన చికిత్స అందించకపోతే కొందరిలో ఊపిరితిత్తులు, క్లోమం, గుండె, మెదడు వంటి ఇతర అవయవాలపై దుష్ప్రభావం చూపుతుంది.

గాంధీ ఆసుపత్రికి చిన్నారులను తీసుకువచ్చిన తల్లులు

మంచి నీటి దోమ ఇది..

- డెంగీ కారక దోమ 2-4 వారాలు జీవిస్తుంది. 200-300 వరకూ గుడ్లు పెడుతుంది. ఈ గుడ్లు ఏడాది పాటు కూడా జీవిస్తాయి.
- ప్రధానంగా మంచి నీటిలోనే ఈ దోమ గుడ్లు పెడుతుంది. పెద్ద జలాశయాలేమీ అక్కర్లేదు.. కొబ్బరిచిప్పలో నిలిచిన వాననీటిలోనూ గుడ్లు పెడుతుంది.

■ ఈ ఏడాది ఇప్పటి వరకూ డెంగీ జ్వర పరీక్షలు చేయించుకున్నవారు	37 వేలు
■ నిర్ధారించిన కేసులు	4 వేలు
■ గత 4 రోజుల్లో ఈ పరీక్షలు చేయించుకున్నవారు	19 వేలు
■ వీరిలో డెంగీ బాధితులు	1,156

మనుషులే డెంగీ వైరస్ వ్యాప్తికి ప్రధాన కారకులు

- అన్ని 'ఈడిస్ ఈజిప్టై' దోమల్లో డెంగీ వైరస్ ఉండదు.
- ఈ వైరస్ ఉన్న 'ఈడిస్ ఈజిప్టై' దోమ కుట్టిన వ్యక్తిలో 2-7 రోజుల్లో ఆ వైరస్ రక్తంలో కలిసిపోతుంది. వారికి సాధారణంగా 4-5 రోజుల్లో జ్వరం వస్తుంది. కొందరిలో 12 రోజుల్లోనూ కనిపించవచ్చు.
- ఈ వైరస్ మనిషి శరీరంలో 12-14 రోజుల వరకూ ఉంటుంది.
- డెంగీ సోకిన వ్యక్తిని.. ఆ వైరస్ లేని 'ఈడిస్ ఈజిప్టై' దోమ కుట్టడం ద్వారా తొలుత ఆ దోమలోకి, ఆ తర్వాత ఆ దోమ మరో మనిషిని కుట్టడం ద్వారా ఆ మనిషికి వ్యాప్తి చెందుతుంది.

ఈ జాగ్రత్తలు తీసుకోండి

- ఇళ్లలో, ఇంటి పరిసరాల్లో, విద్యాసంస్థల్లో, రోడ్లపై, భవన నిర్మాణాల్లో నీరు నిల్వ ఉండకుండా చూసుకోవాలి.
- నిల్వ నీటిపై దోమల మందు పిచికారీ చేయాలి.
- నీటి డ్రమ్ములు, సంపులు, ట్యాంకులపై మూతలు పెట్టాలి.
- దోమలు కుట్టకుండా శరీరాన్ని కప్పి ఉంచేలా దుస్తులు ధరించాలి.

జనసమ్మర్ధ ప్రాంతాలకు వెళ్లకపోవడమే మేలు

– డాక్టర్ సురేశ్‌కుమార్ సూరపనేని, పిల్లల వైద్య నిపుణులు

ఇప్పటికే డెంగీ జ్వరంతో బాధపడినవారుగానీ, వైరల్ జ్వరంతో చికిత్స పొందినవారుగానీ.. ఎక్కువమంది గుమిగూడే ప్రాంతాలకు.. ఉదాహరణకు వినాయక నిమజ్జనం వంటి ప్రాంతాలకు వెళ్లకపోవడమే మేలు. డెంగీ వైరస్ శరీరంలో 14 రోజుల పాటు సజీవంగా ఉంటుంది.

నీరు నిల్వ ఉన్న ప్రాంతాలకు ఆ జ్వర బాధితులు వెళ్లడం ద్వారా వారిని కుట్టిన దోమ మరొకరిని కుట్టి వ్యాధిని వ్యాప్తి చేసే అవకాశాలుంటాయి. దీంతో భారీగా డెంగీ వ్యాప్తి చెందే ప్రమాదం పొంచి ఉంది.

ఆత్యయిక స్థితి ప్రకటించాలి

– డాక్టర్ సుదర్శన్‌రెడ్డి, పిల్లల వైద్య నిపుణులు

గతంలో ఎన్నడూ లేని విధంగా రాష్ట్రంలో ఈ సంవత్సరం అత్యధికంగా డెంగీ కేసులు నమోదవుతున్నాయి. పరిస్థితి తీవ్రంగా ఉన్నా.. ప్రభుత్వానికి సరైన నివేదికలు అందడంలేదు. ఐపీఎంలో చేయించిన పరీక్ష మాత్రమే చెల్లుబాటు అవుతుందంటే ఎలా? అందరూ అక్కడికి వెళ్లి చేయించుకోగలరా? ప్రైవేటులోనూ అత్యాధునిక పరికరాలున్నాయి. వాటిల్లో డెంగీ పరీక్షలు చేస్తే నాణ్యమైన ఫలితాలే వస్తాయి. వాటిని పరిగణనలోకి తీసుకోకపోవడం ఎంతమేరకు సమంజసం? డెంగీ తీవ్రతను దృష్టిలో ఉంచుకొని ప్రభుత్వం 'ఆత్యయిక స్థితి'ని ప్రకటించాలి. పాఠశాలలు, కళాశాలల్లో దోమల నిర్మూలనకు ఉద్ధృతంగా చర్యలు చేపట్టాలి. స్వచ్ఛంద సంస్థలను భాగస్వాములను చేయాలి. సామాజిక ఉద్యమంగా కదలాలి. ప్రతి కుటుంబం డెంగీకి వ్యతిరేకంగా పోరాడాలి.

మహబూబాబాద్ జిల్లా ఆసుపత్రిలోని ఐసీయూలో రోగులకు అందుతున్న వైద్యంపై డ్యూటీ డాక్టర్‌తో మాట్లాడుతున్న మంత్రి ఈటల రాజేందర్. చిత్రంలో జడ్పీ ఛైర్‌పర్సన్ బిందు, ఎంపీ కవిత, ఎమ్మెల్యేలు రెడ్యానాయక్, శంకర్‌నాయక్ తదితరులు

పరిసరాల పరిశుభ్రతపై ప్రకటనలివ్వండి

- వైద్య, ఆరోగ్యశాఖ మంత్రి ఈటల రాజేందర్

ఈనాడు డిజిటల్, మహబూబాబాద్: వైరల్, డెంగీ జ్వరాలకు కారణమైన దోమల నివారణకు, పరిసరాల పరిశుభ్రతపై సినిమా థియేటర్లు, కేబుల్ టీవీల్లో ప్రకటనలు ఇస్తూ ప్రజల్లో అవగాహన కల్పించాలని రాష్ట్ర ఆరోగ్యశాఖ మంత్రి ఈటల రాజేందర్ జిల్లా అధికారులను ఆదేశించారు. బుధవారం ఆయన మహబూబాబాద్ జిల్లా ఆసుపత్రిని సందర్శించారు. ఆసుపత్రిలోని డయాలసిస్ కేంద్రం, ఐసీయూ, జనరల్, ఎస్ఎన్‌సీయూ వార్డులను పరిశీలించారు. చికిత్స పొందుతున్న రోగులతో మాట్లాడి ఆసుపత్రిలో అందుతున్న వైద్యసేవలపై అడిగి తెలుసుకున్నారు. డయాలసిస్ కేంద్రంలో అవసరమైన పరికరాలు లేకపోవడంతో ఇబ్బందులు పడుతున్నామని వైద్యులు మంత్రి దృష్టికి తీసుకురాగా వాటిని ఏర్పాటు చేయిస్తానని హామీ ఇచ్చారు. అనంతరం కలెక్టరేట్‌లో నిర్వహించిన సమీక్ష సమావేశంలో మంత్రి మాట్లాడుతూ.. వైద్యులు, సిబ్బంది అంతా నెలపాటు పగలు, రాత్రి కష్టపడి పనిచేయాలన్నారు. ప్రస్తుతం వస్తున్న జ్వరాలన్నీ డెంగీ జ్వరాలు కాదని, 98 శాతం వైరల్ జ్వరాలేనన్నారు. సమావేశంలో పంచాయతీరాజ్ శాఖ మంత్రి ఎర్రబెల్లి దయాకర్‌రావు, జడ్పీ ఛైర్‌పర్సన్ బిందు, ఎంపీ కవిత, ఎమ్మెల్యేలు రెడ్యానాయక్, శంకర్‌నాయక్ తదితరులు పాల్గొన్నారు.

అమరుల త్యాగాలు గుర్తిద్దాం అటవీ సంపద కాపాడుదాం

- మంత్రి ఇంద్రకరణ్‌రెడ్డి

చార్మినార్, న్యూస్‌టుడే: రాష్ట్రంలో 'జంగిల్ బచావో- జంగిల్ బడావో' నినాదంతో పర్యావరణ సమతుల్యతను పరిరక్షించడానికి హరిత హారం కార్యక్రమాన్ని ప్రభుత్వం చేపట్టిందని అటవీశాఖ మంత్రి అల్లోల ఇంద్రకరణ్‌రెడ్డి పేర్కొన్నారు. హైదరాబాద్‌లోని నెహ్రూ జూలాజికల్ పార్కు ప్రవేశ ద్వారం వద్ద అటవీశాఖ అమరవీరుల స్తూపం ఏర్పాటు చేశారు. దీని వద్ద మంత్రి అటవీశాఖ అధికారులు, సిబ్బందితో కలిసి పుష్పగుచ్ఛాలను సమర్పించి నివాళులు అర్పించారు. ఈ సందర్భంగా మంత్రి ఇంద్రకరణ్‌రెడ్డి మాట్లాడుతూ.. అటవీ సంపద రక్షణలో పలువురు అధికారులు, సిబ్బంది ప్రాణాలు త్యాగం చేశారని తెలిపారు. వీరి త్యాగాలను స్మరించుకోవాల్సిన బాధ్యత మనందరిపై ఉందని వెల్లడించారు. నాలుగేళ్లలో 174 కోట్ల మొక్కలను నాటామన్నారు. ఈ ఏడాది వంద కోట్ల మొక్కలను నాటాలని లక్ష్యంగా ప్రభుత్వం పెట్టుకుందని పేర్కొన్నారు. రాష్ట్రంలో పోలీసుశాఖ అనంతరం అటవీశాఖలోనే ఉద్యోగ అవకాశాలు అధికంగా ఉన్నాయని వెల్లడించారు. అటవీశాఖలో మరో వెయ్యి పోస్టులు భర్తీ చేయాల్సి ఉందని మంత్రి వివరించారు. అటవీ రక్షణపై ముఖ్యమంత్రి కేసీఆర్ సందేశాన్ని ప్రిన్సిపల్ చీఫ్ కన్సర్వేటర్ ఆర్.శోభ చదివి వినిపించారు. పలువురు ఉన్నతాధికారులు పాల్గొన్నారు. అమరవీరులకు అటవీశాఖ భద్రతాసిబ్బంది సలామీ పరేడ్‌తో ఘనంగా నివాళులర్పించారు.

'పోలవరం స్టే'పై ఏపీ జెన్‌కో పిటిషన్ విచారణ నేటికి వాయిదా

ఈనాడు, అమరావతి: పోలవరం జల విద్యుత్తు ప్రాజెక్టు (పీహెచ్ఈపీ) ఏర్పాటు ఒప్పంద అంశంపై స్టే మీద ఏపీ జెన్‌కో హైకోర్టులో దాఖలు చేసిన అనుబంధ పిటిషన్‌పై విచారణ గురువారానికి వాయిదా పడింది. ఏపీ హైకోర్టు న్యాయమూర్తి జస్టిస్ ఎం.సీతారామమూర్తి ఈ మేరకు ఆదేశాలిచ్చారు. పీహెచ్ఈపీ విషయంలో నవయుగ ఇంజినీరింగ్ సంస్థతో ఒప్పందాన్ని రద్దు చేస్తూ తామిచ్చిన ఉత్తర్వుల అమలును నిలిపేస్తూ ఇటీవల హైకోర్టు ఇచ్చిన మధ్యంతర ఉత్తర్వులను ఎత్తివేయాలని కోరుతూ జెన్‌కో ఈ పిటిషన్ దాఖలు చేసిన విషయం తెలిసిందే. బుధవారం ఈ వ్యాజ్యం విచారణకు రాగా.. నవయుగ సంస్థ తరఫున జూనియర్ న్యాయవాది స్పందిస్తూ.. సీనియర్ న్యాయవాది హాజరవుతారని, విచారణను వచ్చే వారానికి వాయిదా వేయాలని కోరారు. రాష్ట్ర ప్రభుత్వం, జెన్‌కో తరఫున అడ్వొకేట్ జనరల్ (ఏజీ) ఎస్ శ్రీరామ్ వాదనలు వినిపిస్తూ.. స్టే వల్ల తాజాగా పిలిచిన టెండరుపై ముందుకు వెళ్లలేకపోతున్నామని, ఒప్పందాన్ని అక్రమంగా రద్దు చేశామని భావిస్తే ప్రత్యామ్నాయ మార్గాన్ని అనుసరించకుండా హైకోర్టులో సంస్థ వ్యాజ్యం దాఖలు చేయడం సరికాదని తెలిపారు. ఈ అంశంపై అత్యవసర విచారణ జరపాలని కోరారు. పరిగణనలోకి తీసుకున్న న్యాయమూర్తి.. గురువారానికి వాయిదా వేశారు.

పార్టీకి ఓనర్లు ఉండరు

(మొదటి పేజీ తరువాయి)

సీఎం అన్ని కోణాల్లో పరిశీలించి మంత్రివర్గ విస్తరణ చేపట్టగా కొందరు తమకు తోచిన విధంగా మీడియాలో ప్రకటనలు చేస్తుండడం సహేతుకం కాదని అన్నారు. త్వరలోనే పార్టీ అధ్యక్షుడు కేసీఆర్ రాష్ట్రస్థాయి విస్తృత సమావేశం ఏర్పాటు చేసి వీటన్నింటిపై చర్చిస్తారని, నిర్దిష్ట చర్యలు తీసుకుంటారని చెప్పారు. పార్టీకి వ్యతిరేకంగా ఎవరైనా వ్యాఖ్యలు చేస్తే కార్యకర్తలు వారిని ప్రశ్నించాలని, తాను మాట్లాడినా ప్రశ్నించవచ్చని అన్నారు. తెరాస నాలుగు కోట్లమంది తెలంగాణ ప్రజల అస్తిత్వానికి ప్రతీక అని, పార్టీకి యజమానులం తామేనంటూ ఎవరూ చులకన చేసి మాట్లాడే ప్రయత్నం చేయరాదని అన్నారు. కేటీఆర్ బుధవారం తెలంగాణభవన్‌లో పార్టీ ప్రధాన కార్యదర్శులు, రాష్ట్ర కార్యదర్శులతో సమావేశమయ్యారు. ఈ సందర్భంగా ఆయన మాట్లాడారు..

తెలంగాణభవన్‌లో పార్టీ ప్రధాన కార్యదర్శులు, రాష్ట్ర కార్యదర్శులతో మాట్లాడుతున్న తెరాస కార్యనిర్వాహక అధ్యక్షుడు కేటీఆర్

ప్రభుత్వ కార్యక్రమాలను ప్రజల్లోకి తీసుకెళ్లాలి

"ముఖ్యమంత్రి కేసీఆర్ మంత్రివర్గ విస్తరణ ద్వారా ఎమ్మెల్యేలకు పదవులు ఇచ్చారు. ఇంకా వేల సంఖ్యలో పదవులున్నాయి. ఇప్పటికే 60 లక్షల కార్యకర్తలతో దేశంలోనే బలమైన పార్టీల్లో ఒకటిగా తెరాస నిలిచింది. ప్రభుత్వ కార్యక్రమాలను ప్రజల్లోకి మరింతగా తీసుకెళ్లాలి. పార్టీ సభ్యత్వ నమోదు ప్రక్రియ ఎంతో కీలకమైంది. కొంతమంది ఎమ్మెల్యేలు ఇంకా సభ్యత్వ నమోదు పుస్తకాలు ఇవ్వలేదు. కమిటీలను వెంటనే పూర్తి చేయాలి. దసరాకు మొత్తం 31 జిల్లాల్లోనూ పార్టీ కార్యాలయాలను ప్రారంభించాలి. ప్రస్తుతం 22 చోట్ల నిర్మాణాలు జరుగుతున్నాయి. మిగిలినవాటిలో ఒక్కో గది నిర్మించి అయినా వాటిని ప్రారంభించాలి.

అధిష్ఠానమే టికెట్లు ఇస్తుంది

పురపాలక ఎన్నికల టికెట్లను తామే ఇస్తామని ఇన్‌ఛార్జులుగా ఉన్న కొందరు ప్రధాన కార్యదర్శులు ప్రచారం చేస్తున్నారంటూ మంత్రులు ఫిర్యాదు చేశారు. ఇలాంటివాటిని సహించేది లేదు. టికెట్లను అధిష్ఠానమే ఇస్తుంది. ఈ విషయంలో ఎమ్మెల్యేల అభిప్రాయాలకు ప్రాధాన్యమిస్తుంది. ఎన్నికలు ఎప్పుడొచ్చినా సన్నద్ధంగా ఉండాలి. సంపూర్ణ విజయానికి కృషి చేయాలి. ప్రసార మాధ్యమాల్లో కొన్ని అధికార పార్టీకి శత్రువులుగా ఉన్నాయి. పార్టీకి నష్టపరిచేందుకు అవి ప్రయతిస్తుంటాయి. వాటి ఉచ్చులో పడొద్దు. కష్టపడి పనిచేస్తూ, పార్టీ అభ్యున్నతికి కృషి చేసే నేతలు, కార్యకర్తలకు తప్పనిసరిగా పదవులు లభిస్తాయి. సీనియర్ ఎమ్మెల్యేలకు కార్పొరేషన్లు ఉంటాయి. ఈ శాసనసభ సమావేశాల్లో కమిటీ ఛైర్మన్ల నియామకం జరుగుతుంది. సమావేశాల అనంతరం నియమిత పదవులను భర్తీ చేస్తాం" అని కేటీఆర్ తెలిపారు. ఈ సందర్భంగా పార్టీ ప్రధాన కార్యదర్శులు, కార్యదర్శులు పురపాలక సంఘాలవారీగా నివేదికలను అందజేశారు. ఇకపై ప్రతి నెలా రాష్ట్ర కార్యవర్గ సమావేశం నిర్వహిస్తామని ఆయన చెప్పారు. సమావేశంలోని వివరాలను బహిర్గతం చేయరాదని నేతలకు సూచించారు.

కేటీఆర్‌కు ఘనస్వాగతం

రెండోసారి మంత్రిగా ప్రమాణ స్వీకారం చేసిన అనంతరం తెలంగాణ భవన్‌కు వచ్చిన కేటీఆర్‌కు పార్టీ శ్రేణులు పెద్ద ఎత్తున స్వాగతం పలికాయి. పార్టీ యువజన విభాగం అధ్యక్షుడు శంబీపూర్ రాజు ఆధ్వర్యంలో జెండాలు చేతబట్టి కార్యకర్తలు నినాదాలు చేశారు.

పదవులు ఆశించిన నేతలతో కేటీఆర్ భేటీ

మంత్రి పదవులను ఆశించి అవి పొందలేకపోయిన ఎమ్మెల్యేలు, ఎమ్మెల్సీలతో కేటీఆర్ సమావేశమయ్యారు. పదవులు రాలేదనే నిరాశ వద్దని సీఎం కేసీఆర్ అందరికీ న్యాయం చేస్తారని చెప్పారు. మాజీ ఉపముఖ్యమంత్రులు కడియం శ్రీహరి, రాజయ్య, మాజీమంత్రి నాయిని నర్సింహారెడ్డి, ఎమ్మెల్యేలు బాజిరెడ్డి గోవర్ధన్ తదితరులు ఆయనను కలిసినవారిలో ఉన్నారు. అప్పటికే కార్యదర్శుల సమావేశానికి జాప్యం కావడంతో మరోసారి వారితో మాట్లాడుతానని చెప్పి కేటీఆర్ పంపించేశారు. కేటీఆర్ ఫోన్ చేయడం వల్లనే తాము వచ్చి కలిశామని ఈ సందర్భంగా నేతలు భవన్ బయట విలేకరులకు తెలిపారు.

గుత్తాకు సీఎం అభినందనలు

రాష్ట్ర శాసనమండలి నూతన ఛైర్మన్ గుత్తా సుఖేందర్‌రెడ్డిని ముఖ్యమంత్రి కేసీఆర్ అభినందించారు. బాధ్యతలు చేపట్టిన అనంతరం ఆయన ప్రగతిభవన్‌లో సీఎంను కలిశారు. తనకు ఛైర్మన్‌గా అవకాశం ఇచ్చినందుకు కృతజ్ఞతలు తెలిపారు.

ఈనాడు 1869 - 2019 మహాత్ముడి 150వ జయంతి వేడుకలు

పారిశుద్ధ్య పరీక్ష

పారిశుద్ధ్యం పట్ల ప్రజల్లో అవగాహన, విజ్ఞానం ఏ స్థాయిలో ఉన్నాయన్నది తెలుసుకునేందుకు తేలికైన పరీక్ష ఏమంటే వాళ్ల మరుగుదొడ్డి ఏ స్థితిలో ఉందన్నది చూడటం!

– మహాత్మా గాంధీ

గ్రహం అనుగ్రహం

12-9-2019 గురువారం

శ్రీ వికారి నామ సం॥రం॥ దక్షిణాయనం
వర్ష రుతువు; భాద్రపద మాసం; శుక్ల పక్షం
చతుర్దశి: పూర్తి
ధనిష్ఠ నక్షత్రం: సా.5.20 తదుపరి శతభిష
అమృత ఘడియలు: ఉ.5.56 నుంచి 7.41 వరకు
వర్జ్యం: రా.1.17 నుంచి 3.03 వరకు
దుర్ముహూర్తం: ఉ.9.54 నుంచి 10.43 వరకు
తిరిగి మ.2.47 నుంచి 3.36 వరకు
రాహుకాలం: మ.1.30 నుంచి 3.00 వరకు
సూర్యోదయం: ఉ.5-50; సూర్యాస్తమయం: సా.6.03

'గొలుసుకట్టు' మోసకారి ఆటకట్టు

- రూ.3 కోట్లు కొల్లగొట్టిన కేసులో సెర్ఫా మార్కెటింగ్ కంపెనీ ఎండీ శ్రీనివాస్‌రెడ్డి అరెస్టు
- 16 రాష్ట్రాలు, రెండు కేంద్ర పాలిత ప్రాంతాల్లో కార్యకలాపాలు

ఈనాడు, హైదరాబాద్: గొలుసుకట్టు పథకం (మల్టీ లెవల్ మార్కెటింగ్) పేరుతో ప్రజలను మోసం చేసి రూ.మూడు కోట్లు కొల్లగొట్టిన కేసులో సెర్ఫా మార్కెటింగ్ ప్రైవేట్ లిమిటెడ్ ఎండీ బి.శ్రీనివాస్‌రెడ్డిని సైబరాబాద్ పోలీసులు బుధవారం అరెస్ట్ చేశారు. ఆయన నుంచి పలు కీలకమైన పత్రాలు స్వాధీనం చేసుకున్నారు. విశాఖపట్నం కేంద్రంగా బి.శ్రీనివాస్‌రెడ్డి ఈ గొలుసుకట్టు పథకాన్ని కొద్దినెలల క్రితం ప్రారంభించి, 16 రాష్ట్రాలు, లక్షద్వీప్, అండమాన్ నికోబార్‌లకు ఈ పథకాన్ని విస్తరించి అయిదు వేల మందికి పైగా సభ్యులను చేర్చుకున్నాడని సైబరాబాద్ పోలీస్ కమిషనర్ వి.సి.సజ్జనార్ తెలిపారు. క్యూనెట్‌లో సభ్యుడిగా చేరిన శ్రీనివాస్‌రెడ్డి అక్కడ రూ.13 లక్షలు మదుపు చేసి నష్టపోవడంతో సభ్యత్వాన్ని వదులుకుని గతేడాది తానే సొంతంగా 'సెర్ఫా' పేరుతో గొలుసుకట్టు పథకాన్ని ప్రారంభించాడని వివరించారు. వైజాగ్, విజయవాడ, కూకట్‌పల్లిలలో కార్యాలయాలు తెరిచాడని పేర్కొన్నారు. స్టార్ హోటళ్లు, ఖరీదైన రెస్టారెంట్లలో సమావేశాలు నిర్వహించి ఏజెంట్లను నియమించుకున్నాడని తెలిపారు.

సెర్ఫా లోగో

నిందితుడు బి.శ్రీనివాస్ రెడ్డి

పర్యాటక ప్యాకేజీలు.. సౌందర్య ఉత్పత్తులు

క్యూనెట్‌లో మోసాలను ఒంటబట్టించుకున్న శ్రీనివాస్‌రెడ్డి ఆ తరహాలోనే ఏజెంట్లుగా చేరిన వారికి పర్యాటక ప్యాకేజీలు, ఔషధాలు, సౌందర్య ఉత్పత్తులను ఇచ్చేవాడు. తక్కువ ధరకు వాటిని కొని వాటిపై ఎక్కువ ధరలు ముద్రించి ఏజెంట్లకు అందజేసేవాడు. సభ్యత్వ రుసుం రూ.12 వేలు వసూలు చేసి, వస్తువులు విక్రయించి ఇద్దరు సభ్యులను చేరిస్తే.. రూ.4 వేలు వెంటనే ఇచ్చేస్తామంటూ వివరించేవాడు. శ్రీనివాస్‌రెడ్డి మాటలకు విద్యార్థులు, మహిళలు, గృహిణులు ఆకర్షితులై సభ్యులుగా చేరారు. ఇలా మూడు నెలల్లోనే తెలంగాణ నుంచి 3267 మంది సభ్యులుగా చేరారు. అందరిలానే సభ్యులుగా చేరిన కన్నెకంటి తులసి తనకు లాభం రావడం లేదని, ఈ పథకం మోసపూరితమైందంటూ కూకట్‌పల్లి పోలీసులకు కొద్ది రోజుల క్రితం ఫిర్యాదు చేశారు. పోలీసులు శ్రీనివాస్‌రెడ్డి కదలికలపై నిఘా ఉంచి బుధవారం అదుపులోకి తీసుకుని అరెస్ట్ అనంతరం జైలుకు తరలించారు.

ఏపీలో న్యాయ సమీక్షకు జస్టిస్ శివశంకరరావు నియామకం

ఈనాడు, అమరావతి: పరిశ్రమలు, పెట్టుబడులు, మౌలిక సదుపాయాల శాఖలో న్యాయ సమీక్షకు విశ్రాంత హైకోర్టు న్యాయమూర్తి జస్టిస్ బి.శివ శంకరరావు నియమితులయ్యారు. హైకోర్టు తాత్కాలిక ప్రధాన న్యాయమూర్తి జస్టిస్ ప్రవీణ్ కుమార్‌ను సంప్రదించిన మీదట శివశంకరావు నియామకానికి ప్రభుత్వం ఆమోద ముద్ర వేసింది. సంస్థ పరిధిలోని టెండర్లు, ప్రాజెక్టులకు సంబంధించిన న్యాయ సమీక్షను ఈయన నిర్వహిస్తారు. మూడేళ్లపాటు ఈ పదవిలోకొనసాగుతారు.

తుపాకితో బెదిరించి రూ.2.20 లక్షల దోపిడి

కొడంగల్, న్యూస్‌టుడే: తుపాకితో బెదిరించి ఓ వైన్‌షాపు నుంచి రూ.2.20 లక్షలను ఎత్తుకెళ్లారు. కొడంగల్‌లోని ఓ వైన్‌షాపునకు ఇద్దరు గుర్తు తెలియని వ్యక్తులు ముఖానికి గుడ్డ కట్టుకొని వచ్చారు. వారిలో ఒకడు తుపాకీ తీసి డబ్బులు ఇవ్వాలని బెదిరించడంతో కౌంటర్‌లో ఉన్న జనార్దన్ రూ.2.20 లక్షలు తీసిఇచ్చినట్లు సమాచారం.

వాతావరణం

ప్రాంతం	గరిష్ఠ	కనిష్ఠ
గుంటూరు	37.6	27.6
ఒంగోలు	36.9	28.6
కడప	36.0	27.0
హన్మకొండ	35.2	27.0
అనంతపురం	35.2	25.1
నెల్లూరు	35.0	27.0
విజయవాడ	34.2	26.6
తిరుపతి	34.2	25.3
ఆదిలాబాద్	32.8	24.2
ఖమ్మం	32.0	27.0
రామగుండం	32.0	25.5
నల్గొండ	32.0	24.2
నిజామాబాద్	31.4	23.9
సూర్యాపేట	31.0	26.0
కరీంనగర్	31.0	25.0
హైదరాబాద్	30.6	23.2
మహబూబ్‌నగర్	30.4	23.4
విశాఖపట్నం	28.8	25.6
మెదక్	28.4	23.0

చలో ఆత్మకూరు భగ్నం

- చంద్రబాబు గృహ నిర్బంధం
- కార్యక్రమానికి వెళ్లకుండా అడ్డుకున్న పోలీసులు
- ఎక్కడికక్కడ నేతల అరెస్ట్‌లు, గృహనిర్బంధం
- ఏపీలో ఉదయం నుంచీ తీవ్ర ఉత్కంఠ

ఈనాడు - అమరావతి

ఉద్వేగం..ఉత్కంఠ.. ఎలాంటి అవాంఛనీయ సంఘటనలు చోటు చేసుకుంటాయోనన్న భయాందోళనలు... నేతల సవాళ్లు, ప్రతి సవాళ్లు.. వారానికి పైగా అట్టుడికిన పల్నాడులో..తెదేపా, వైకాపాలు పోటాపోటీగా తల పెట్టిన 'చలో ఆత్మకూరు' కార్యక్రమాన్ని పోలీసులు భగ్నం చేశారు. మంగళవారం రాత్రి నుంచే ఉండవల్లిలోని చంద్రబాబు నివాసంతో పాటు, గుంటూరు, విజయవాడ నగరాల్లో వందలాది మంది పోలీసుల్ని మోహరించారు. గుంటూరులోని తెదేపా రాష్ట్ర కార్యాలయం, అరండల్‌పేటలో తెదేపా ఏర్పాటు చేసిన 'వైకాపా బాధితుల శిబిరం' వద్ద పరిస్థితి కర్ఫ్యూ వాతావరణాన్ని తలపించింది. తెదేపా నేతలు ఎలాగైనా ఆత్మకూరు వెళ్లాలన్న పట్టుదలను చూపటంతో ఎక్కడికక్కడ అరెస్టులు, గృహనిర్బంధాలు కొనసాగాయి. బుధవారం ఉదయం ప్రతిపక్ష నేత చంద్రబాబును ఉండవల్లి నివాసం నుంచి బయటకు అడుగుపెట్టనివ్వలేదు. ఇంటి ఆవరణలోనుంచి ఆయన బయటకు రాకుండా ఇంటి గేట్లు మూసివేసి అడ్డుకున్నారు. తమను ఎన్ని రోజులు గృహనిర్బంధంలో ఉంచుతారో చూస్తామని చంద్రబాబు సవాల్ విసిరారు.

తెదేపా బాధితులతో ఆత్మకూరు వెళ్లేందుకు ప్రయత్నించిన వైకాపా నేతలను బుధవారం పోలీసులు అడ్డుకున్నారు. గుంటూరులో ఆ పార్టీ కార్యాలయానికి చేరుకున్న నేతలను బయటకు రాకుండా పోలీసులు అడ్డుకున్నారు. రాజకీయలబ్ధి కోసం తెదేపా 'చలో ఆత్మకూరు' తలపెట్టిందని మంత్రులు ఆరోపించారు. గత ప్రభుత్వ హయాంలో ఏడు రాజకీయ హత్యలో చోటుచేసుకుంటే, అందులో ఆరు పల్నాడులోనే చోటుచేసుకున్నాయని హోంమంత్రి సుచరిత పేర్కొన్నారు. మరోవైపు తెదేపా పునరావాసశిబిరంలో ఉన్న 162 మందిని పోలీసులు బలవంతంగా ఐదు వాహనాల్లో వారి స్వగ్రామాలకు తరలించారు.

వైకాపా కార్యాలయం వద్ద హైడ్రామా

వైకాపా నాయకులు తలపెట్టిన చలో ఆత్మకూరు కార్యక్రమం హైడ్రామా నడుమ ముగిసింది. గుంటూరులో పార్టీ కార్యాలయానికి చేరుకున్న పలువురు నేతలను బయటకు రాకుండా పోలీసులు అడ్డుకున్నారు. కార్యాలయం గేట్లు మూసివేశారు. చివరికి మధ్యాహ్నం 2 గంటల ప్రాంతంలో ఆత్మకూరు వెళ్లడం లేదని నేతలు చెప్పారు. బాధితులతో త్వరలో ఆత్మకూరులో బహిరంగ సభ నిర్వహిస్తామని ప్రకటించారు. అనంతరం వారంతా వెళ్లిపోయారు. తొలుత గుంటూరు జిల్లాకు చెందిన వైకాపా ఎమ్మెల్యేలు, ఎంపీలు ఒక్కొక్కరూ బుధవారం ఉదయం 10.30 గంటల సమయంలో పార్టీ కార్యాలయానికి తరలివచ్చారు. 12 గంటల ప్రాంతంలో కొందరు తెదేపా బాధితులతో ఎమ్మెల్యేలు గ్రామానికి వెళ్లేందుకు బయటకురాగా పోలీసులు వారించారు. దాంతో ఆ ప్రయత్నాన్ని విరమించుకున్నారు.

చంద్రబాబు అరగంటపాటు వాహనంలోనే

తెదేపా 'చలో ఆత్మకూరు' కార్యక్రమాన్ని పోలీసులు భగ్నం చేశారు. ప్రతిపక్షనేత చంద్రబాబుని ఉండవల్లిలోని ఆయన ఇంటి నుంచి అడుగు బయట పెట్టనివ్వలేదు. ఆత్మకూరు వెళ్లేందుకు బయల్దేరిన ఆయన, ఇంటి ఆవరణ నుంచి బయటకు రాకుండా పోలీసులు గేటు మూసేయడంతో అరగంట పాటు తన వాహనంలోనే ఉండిపోయారు. పోలీసులు ఎంతకూ గేటు తెరవకపోవడంతో ఆయన వాహనం దిగి ఇంట్లోకి వెళ్లిపోయారు. చంద్రబాబు నివాసం ప్రధాన గేట్‌కి కట్టిన తాళ్లను బుధవారం సాయంత్రం బాగా పొద్దు పోయాక పోలీసులు తొలగించారు. అనంతరం సెక్షన్ 151 కింద నోటీసులు జారీ చేశారు. ప్రతిపక్ష నేత చంద్రబాబుని దాదాపు 12 గంటలు గృహ నిర్బంధంలో ఉంచాక, నోటీసులు జారీ చేయడం, అది ఎప్పటి నుంచి ఎప్పటి వరకు అమల్లో ఉంటుందన్న విషయాన్ని అందులో ప్రస్తావించకపోవడం పట్ల తెదేపా న్యాయవాదులు అభ్యంతరం వ్యక్తంచేశారు.

చలో ఆత్మకూరు కొనసాగిస్తాం

'చలో ఆత్మకూరు'ను కొనసాగిస్తామని తెదేపా అధినేత చంద్రబాబు స్పష్టం చేశారు. వైకాపా బాధితులను ఆత్మకూరు గ్రామానికి తానే స్వయంగా తీసుకెళ్తానని, గృహనిర్బంధాలు, అరెస్టులతో తమను అడ్డుకోలేరని పేర్కొన్నారు. తమను ఎన్ని రోజులు గృహనిర్బంధంలో ఉంచుతారో చూస్తామని సవాల్ చేశారు. డీజీపీ, పోలీసులు ఏం చేస్తారో చేసుకోవాలని, తాము రాజీపడే సమస్యే లేదని స్పష్టం చేశారు. బుధవారం ఉండవల్లిలోని నివాసంలో ఉదయం పార్టీ నేతలతో టెలికాన్ఫరెన్స్‌లోనూ, పార్టీ సీనియర్ నేతలతో జరిగిన సమావేశంలోనూ వేర్వేరుగా మాట్లాడారు. విలేకరులతో మాట్లాడారు. రాష్ట్ర ప్రభుత్వం బాధితులకు న్యాయం చేయడంలో పూర్తిగా విఫలమైందని, న్యాయం చేయాలని కోరుతున్న తెదేపాపై కక్ష సాధిస్తోందని ధ్వజమెత్తారు. తెదేపా నేతలను అరెస్టు చేస్తే బాధితులకు న్యాయం జరుగుతుందా అని ధ్వజమెత్తారు.

'చలో ఆత్మకూరు' కార్యక్రమానికి వెళ్లకుండా పోలీసులు అడ్డుకోవడంతో తన నివాస ప్రాంగణంలో కారులో నుంచి దిగుతున్న చంద్రబాబు

సాహస యాత్రికులకు కిషన్‌రెడ్డి సన్మానం

ఈనాడు, దిల్లీ : ఆత్మ విశ్వాసం.. పట్టుదలతోనే సాహస యాత్రలు సాధ్యమని కేంద్ర హోం శాఖ సహాయ మంత్రి జి.కిషన్‌రెడ్డి అన్నారు. హిమాలయాల్లోని శాతోపంత్ పర్వత శిఖర సాహస యాత్ర పూర్తి చేసిన 16 మంది సీఐఎస్ఎఫ్ సిబ్బందిని బుధవారం ఆయన సన్మానించారు. బృందంలోని ముగ్గురు మహిళలు పురుషులకు దీటుగా వాతావరణ, ఇతర సవాళ్లను అధిగమించి పర్వత శిఖరాన్ని అధిరోహించడం అభినందనీయమన్నారు. సీఐఎస్ఎఫ్ సిబ్బంది ఎవరెస్టు శిఖరయాత్రను 2020 మార్చి-ఏప్రిల్‌లో చేయాలని నిర్ణయించుకున్నారు. ఈ క్రమంలోనే ముందుగా పశ్చిమ హిమాలయాల్లోని 7075 మీటర్ల ఎత్తున్న శాతోపంత్ శిఖరయాత్రను చేపట్టి విజయవంతంగా పూర్తి చేశారు.

ఈడీకి వ్యతిరేకంగా భారీ ర్యాలీ

స్తంభించిన బెంగళూరు నగరం

ఈనాడు డిజిటల్, బెంగళూరు: బెంగళూరు నగరం మంగళవారం ఉదయం స్తంభించింది. ఎన్‌ఫోర్స్‌మెంట్ డైరెక్టరేట్ (ఈడీ) కస్టడీలో ఉన్న కాంగ్రెస్ సీనియర్ నేత, మాజీ మంత్రి డీకే శివకుమార్ మద్దతుదారులు భారీ నిరసన ర్యాలీ నిర్వహించారు. ఒక్కలిగ సంఘాలు, కాంగ్రెస్, జనతాదళ్ పార్టీలు బుధవారం సంయుక్తంగా ర్యాలీ చేపట్టాయి. ఒక్కలిగ నాయకులను లక్ష్యంగా చేసుకుని కేంద్ర సంస్థలతో వేధింపులకు పాల్పడుతున్నారని నేతలు నిరసన వ్యక్తం చేశారు. నేషనల్ కళాశాల మైదానం నుంచి రాజ్‌భవన్ వరకు దాదాపు 10 కిలోమీటర్ల పొడవునా సాగిన ఈ ర్యాలీ వల్ల ట్రాఫిక్ స్తంభించిపోయింది.

తొగుట మండలం గోవర్ధనగిరి గ్రామంలో ఆకులన్నీ మిడతలు తినేయగా కేవలం కాండాలతో కనిపిస్తున్న మొక్కజొన్న పైరు ★ గోవర్ధనగిరి గ్రామంలో రైతులు కుప్పగా పోసిన మిడతలు

మొక్కజొన్నపై మిడతల దాడి

- మూడు రోజుల్లో 300 ఎకరాల పైరును తినేశాయి
- కారణాలు, నివారణ చర్యలపై అధికారుల కసరత్తు

ఈనాడు, సిద్దిపేట: మొక్కజొన్న పంటను మిడతలు తీవ్రంగా నష్టపరుస్తున్నాయి. లక్షల సంఖ్యలో ఒకేసారి చేలపై దాడికి దిగుతుండటంతో చూస్తుండగానే పైరు మొత్తం నాశనమవుతోంది. అప్పటి వరకు పచ్చదనంతో కనిపించిన పంటలో ఆకులన్నీ పోయి కాండాలు మాత్రమే మిగులుతున్నాయి. వినడానికి కొంచెం విచిత్రంగా ఉన్నా ఇది వాస్తవం. సిద్దిపేట జిల్లాలో తాజాగా వెలుగుచూసిన ఈ ఘటన అన్నదాతలను నష్టాల్లోకి నెడుతోంది. సాధారణంగా దీపాల వెలుతురుకు ఆకర్షితమయ్యే ఈ మిడతలు గడ్డిపై ఉంటాయి. గడ్డిని భుజిస్తూ కడుపు నింపుకుంటాయి. అత్యంత అనుకూల పరిస్థితులు ఉండటంతో ఈ ప్రాంతంలో లక్షల సంఖ్యలో ఇవి వృద్ధి చెందాయని అధికారులు వివరిస్తున్నారు. తొగుట మండలంలోని వరదరాజుపల్లి, గుడికందుల, ఘనపూర్, గోవర్ధనగిరి గ్రామాల్లో నాలుగు రోజుల క్రితం కనిపించాయి. ఇదే విషయాన్ని వారు జిల్లా వ్యవసాయ శాఖ దృష్టికి తీసుకెళ్లారు. వారు వచ్చి పరిశీలించడంతో పాటు పరిస్థితి తీవ్రతను గుర్తించి వ్యవసాయ విశ్వవిద్యాలయం శాస్త్రవేత్తలకు సమాచారమిచ్చారు. ఈ క్రమంలో మూడు రోజుల్లోనే ఈ మిడతలు 300 ఎకరాల్లో మొక్కజొన్న పైరును పూర్తిగా తినేశాయి.

గంటల వ్యవధిలోనే..: ఒకేసారి లక్షల సంఖ్యలో మిడతలు పంటలపై దాడి చేస్తూ గంటల వ్యవధిలోనే ఆకులన్నింటినీ తినేస్తున్నాయి. వ్యవసాయ విశ్వవిద్యాలయం నుంచి విస్తరణ సంచాలకులు రాజిరెడ్డి, ప్రిన్సిపల్ సైంటిస్ట్ డాక్టర్ రెహమాన్, సిద్దిపేట జిల్లా వ్యవసాయాధికారి శ్రవణ్ తదితరులు పంట చేలను పరిశీలించారు. విపరీతంగా ఆకులను తినేయడంతో పాటు అదే స్థాయిలో విసర్జన చేసినట్లు వారు గుర్తించారు. అత్యంత అనుకూల పరిస్థితులు ఉండటంతో వీటి సంఖ్య గణనీయంగా వృద్ధి చెందింది. దీంతో ఈ గ్రామాల పరిధిలోని మొక్కజొన్న పంటకు తీవ్రస్థాయిలో నష్టం వాటిల్లింది. వీటి వృద్ధికి గల కారణాలను అన్వేషించే పనిలో శాస్త్రవేత్తలు నిమగ్నమయ్యారు. మిడతల ఉనికిని గమనించగానే లీటరు నీటిలో 2.5 మిల్లీలీటర్ల క్లోరిపైరిపాస్ లేదంటే 2 మిల్లీలీటర్ల మలాథియాన్ కలిపి వారం వ్యవధిలో రెండు సార్లు పిచికారీ చేయాలని సూచిస్తున్నారు.

80 ప్రత్యేక రైలు సర్వీసులు పొడిగింపు

ఈనాడు, హైదరాబాద్: వివిధ మార్గాల మధ్య అదనపు ఛార్జీలతో నడుస్తున్న ప్రత్యేక వీక్లీ రైళ్లను మరికొన్నాళ్లు పొడిగించాలని రైల్వేశాఖ నిర్ణయించింది. మూడు నెలల వ్యవధిలో మొత్తం 80 రైలు సర్వీసులు ప్రయాణికులకు అందుబాటులో ఉంటాయని బుధవారం ఓ ప్రకటనలో వెల్లడించింది. విశాఖపట్నం-సికింద్రాబాద్, సికింద్రాబాద్-విశాఖపట్నం మధ్య డిసెంబరు 31 వరకు 28 సర్వీసులు, విశాఖపట్నం-తిరుపతి, తిరుపతి-చిశాఖపట్నం మధ్య డిసెంబరు 31 వరకు 26 సర్వీసులు, భువనేశ్వర్-సికింద్రాబాద్, సికింద్రాబాద్-భువనేశ్వర్ మధ్య డిసెంబరు 27 వరకు 26 సర్వీసులు (ఏసీ రైళ్లు) నడిపించనున్నట్లు ద.మ.రైల్వే సీపీఆర్వో సీహెచ్ రాకేశ్ తెలిపారు.

నేడు 8 ప్యాసింజర్ రైళ్లు రద్దు

డోర్నకల్, న్యూస్‌టుడే: ఉమ్మడి వరంగల్ జిల్లా మీదుగా నడిచే ఎనిమిది ప్యాసింజర్ రైళ్లను దక్షిణమధ్య రైల్వే గురువారం రద్దు చేసింది. ఈ మేరకు సికింద్రాబాద్ సీపీటీఎం ఉత్తర్వులు వెలువరించినట్లు మహబూబాబాద్ జిల్లా డోర్నకల్ జంక్షన్ రైల్వేస్టేషన్ సూపరింటెండెంట్ హరిరాం బుధవారం తెలిపారు. రద్దయిన రైళ్లలో.. మణుగూరు-కాజీపేట(57657), కాజీపేట-మణుగూరు(57658), డోర్నకల్-భద్రాచలం రోడ్(57145), భద్రాచలం రోడ్-డోర్నకల్(57146), విజయవాడ-భద్రాచలం రోడ్(67245), భద్రాచలం రోడ్-విజయవాడ(67246), ఫలక్‌నుమా-జనగామ(67277), మెము(67278) ఉన్నాయి. సికింద్రాబాద్ డివిజన్ పరిధిలోని సికింద్రాబాద్, కాజీపేట, విజయవాడ కేంద్రాల్లో గురువారం నిర్వహించనున్న సీఎల్ఎ పరీక్షలను దృష్టిలో ఉంచుకొని ఈ రైళ్లను రద్దు చేసినట్లు పేర్కొన్నారు.

టీఎస్‌పీఎస్సీ పనితీరుపై గవర్నర్ సంతృప్తి

కమిషన్ ఛైర్మన్ ఘంటా చక్రపాణి

ఈనాడు, హైదరాబాద్: రాష్ట్రంలో ప్రభుత్వ ఉద్యోగాల భర్తీలో అనుసరిస్తున్న పారదర్శక విధానంపై గవర్నర్ తమిళిసై సౌందరరాజన్ సంతృప్తి వ్యక్తం చేశారని టీఎస్‌పీఎస్సీ ఛైర్మన్ ఘంటా చక్రపాణి తెలిపారు. కమిషన్ జారీ చేసిన ఉద్యోగ ప్రకటనలు, భర్తీ చేసిన ఉద్యోగాల వివరాలతో పాటు కమిషన్ పని తీరును అడిగి తెలుసుకున్నారని పేర్కొన్నారు. బుధవారమిక్కడ టీఎస్‌పీఎస్సీ ఛైర్మన్ అధ్వర్యంలో కమిషన్ కార్యదర్శి వాణి ప్రసాద్, సభ్యులు విఠల్, చంద్రావతి, మతీనుద్దీన్ ఖాద్రీ, రామ్మోహన్‌రెడ్డి, ప్రొఫెసర్ శైలు మర్యాదపూర్వకంగా గవర్నర్‌ను కలిశారు. ఈ సందర్భంగా టీఎస్‌పీఎస్సీ పని తీరును ఛైర్మన్ వివరించారు. రాష్ట్ర, టీఎస్‌పీఎస్సీ అభివృద్ధికి తోడ్పాటు అందిస్తానని గవర్నర్ చెప్పినట్లు చక్రపాణి వెల్లడించారు.

ఉచిత శిక్షణకు దరఖాస్తుల ఆహ్వానం

ఈనాడు, హైదరాబాద్: ఐబీపీఎస్, స్టాఫ్ సెలక్షన్ కమిషన్ (ఎస్ఎస్సీ) పరీక్షలకు సిద్ధమయ్యే ఎస్సీ, ఎస్టీ, బీసీ అభ్యర్థులకు గిరిజన స్టడీ సర్కిల్ (పీతంటీసీ)లో అక్టోబరు 3 నుంచి ఉచిత శిక్షణ ఇవ్వనున్నట్లు గిరిజన శాఖ కమిషనర్ క్రిస్టినా తెలిపారు. 45 రోజుల పాటు జరిగే శిక్షణలో 100 మందికి ప్రవేశాలు కల్పిస్తామన్నారు. ఆసక్తి కలిగిన అభ్యర్థులు ఆన్‌లైన్లో ఈనెల 9 నుంచి 23 వరకు దరఖాస్తు చేసుకోవాలన్నారు. వివరాలకు 040-27540104 నంబర్లో సంప్రదించాలని కోరారు.

MAROTRAO WADAFALE COLLEGE OF AGRICULTURE
Godhani Road, Yavatmal - 445 001 (M.S)
(Affiliated to Dr. Panjabrao Deshmukh Krushi Vidyapeeth, Akola (M.S)
Admission to B.Sc AGRICULTURE (HONS.)
4 Yrs. DEGREE PROGRAMME
Limited Seats under Management Quota Only
Eligibility:- (Students who submitted application form through on-line are only eligible HSC, Intermediate (Science) Pass and NEET/JEE/MHT-CET(Maha.) Compulsory and Name of Candidate Shown in provisional merit list for Management Quota)
Website: www.maha-agriadmission.in
Last Date: 13/09/2019
Cont : Ashwin Panajwar : 9579134161
9421774209, 9420064421, 9975630243

LIC HFL
LIC HOUSING FINANCE LTD
HOME LOAN
8.40%
ONWARDS
Limited Period Offer
Log on to:
www.lichousing.com

నాటి పోరాట వాస్తవాలను వక్రీకరిస్తున్నారు

బస్సుయాత్రలో సీపీఐ రాష్ట్ర కార్యదర్శి చాడ వెంకట్‌రెడ్డి

నాగర్‌కర్నూల్, న్యూస్‌టుడే: తెలంగాణ సాయుధ పోరాట అమరవీరుల త్యాగాలు వెల కట్టలేనివని సీపీఐ రాష్ట్ర కార్యదర్శి చాడ వెంకట్‌రెడ్డి అన్నారు. ప్రస్తుతం కొంతమంది నాటి వాస్తవాలను పక్కదోవ పట్టించేందుకు ప్రయత్నిస్తున్నారని విమర్శించారు. తెలంగాణ సాయుధ పోరాట వార్షికోత్సవాల సందర్భంగా ఈ నెల 11 నుంచి 17 వరకు సీపీఐ బస్సు యాత్ర చేపట్టింది. ఈ యాత్ర బుధవారం నాగర్‌కర్నూలుకు చేరుకుంది. ఈ సందర్భంగా నిర్వహించిన సభలో చాడ వెంకట్‌రెడ్డి మాట్లాడుతూ.. సెప్టెంబర్ 17న ప్రభుత్వమే అధికారికంగా విమోచన దినోత్సవాన్ని నిర్వహించాలని డిమాండ్ చేశారు. మహారాష్ట్రలోని నాలుగు జిల్లాల్లో సెప్టెంబరు 17ను అధికారికంగా నిర్వహిస్తున్నారని, తెలంగాణలో ఎందుకు నిర్వహించటం లేదో చెప్పాలన్నారు. ఈ విషయంలో కేసీఆర్ మాట తప్పారన్నారు. ఆనాటి త్యాగాలు నేటి తరానికి తెలియాల్సిన అవసరం ఉందన్నారు. సీపీఐ ఆధ్వర్యంలో సాగిన తెలంగాణ సాయుధ పోరాటంలో నాలుగువేల మంది అమరులయ్యారన్నారు. వాస్తవాలను ప్రజలకు చెప్పాలనే ఉద్దేశంతోనే ఈ బస్సు యాత్రను నిర్వహిస్తున్నట్లు చాడ తెలిపారు. భాజపా మోసపూరిత మాటలను తిప్పికొట్టాలని, ఈ నెల 17న హైదరాబాద్‌లో బహిరంగ సభను నిర్వహిస్తున్నట్లు తెలిపారు.

గవర్నర్ తమిళిసైతో రోశయ్య భేటీ

ఈనాడు, హైదరాబాద్: తమిళనాడు మాజీ గవర్నర్ కె.రోశయ్య బుధవారం రాజ్‌భవన్‌లో తెలంగాణ గవర్నర్ తమిళిసై సౌందరరాజన్‌తో మర్యాదపూర్వకంగా భేటీ అయ్యారు. ఆమెకు శుభాకాంక్షలు తెలిపారు. ఈ సందర్భంగా తమిళనాడులో తాను పనిచేసిన రోజులను ఆయన గుర్తు చేసుకున్నారు. జాతీయ బీసీ కమిషన్ మాజీ ఛైర్మన్ జస్టిస్ ఈశ్వరయ్య, జీవీకే గ్రూపు సంస్థల ఛైర్మన్ జీవీకే రెడ్డి, మాజీ డీజీపీ దినేష్‌రెడ్డి, మాజీ ఎంపీ కొండా విశ్వేశ్వర్‌రెడ్డి, ఆయన సతీమణి సంగీతారెడ్డి, పోలీసుఅకాడమీ సంచాలకుడు సంతోష్ మెహ్రా, పీసీసీఎఫ్ శోభ, కృష్ణంరాజు ఆమెను కలిసి అభినందనలు తెలిపారు.

రాజ్‌భవన్‌లో గవర్నర్ తమిళిసైకి అభినందనలు తెలుపుతున్న తమిళనాడు మాజీ గవర్నర్ రోశయ్య

పుష్ప గుచ్ఛాలు వద్దు.. పుస్తకాలు తేవాలి

తనను కలిసేందుకు రాజ్‌భవన్ వచ్చేవారు పుష్పగుచ్ఛాలు తేవద్దని నోట్‌పుస్తకాలు, నిఘంటువులు, పిల్లలకు ఉపయోగపడే కథల పుస్తకాలు తేవాలని గవర్నర్ సూచించారు. వీటిని రాజ్‌భవన్ పాఠశాలలో చదివే పిల్లలకు, రాష్ట్రంలోని ఇతర నిరుపేద పిల్లలకు పంపిణీ చేస్తామని చెప్పారు.

ఒకసారి వాడి పారేసే ప్లాస్టిక్‌ను నిషేధించాలి

గవర్నర్‌కు సుపరిపాలన వేదిక లేఖ

ఈనాడు, హైదరాబాద్: ఒకసారి వాడి పారేసే ప్లాస్టిక్‌తో పర్యావరణానికి, ప్రజారోగ్యానికి తీరని నష్టం వాటిల్లుతోందని సుపరిపాలన వేదిక సంస్థ ఆందోళన వ్యక్తం చేసింది. ఇలాంటి ప్లాస్టిక్‌ను తెలంగాణలో నిషేధించాలని, ఈ మేరకు రాష్ట్ర ప్రభుత్వాన్ని ఆదేశించాలంటూ రాష్ట్ర గవర్నర్ తమిళిసైకి ఆ సంస్థ కార్యదర్శి యం.పద్మనాభరెడ్డి బుధవారం లేఖరాశారు. ప్లాస్టిక్ నియంత్రణకు రాష్ట్ర ప్రభుత్వం జారీ చేసిన జీఓలు కాగితాలకే పరిమితం అవుతున్నాయని పేర్కొన్నారు. మట్టిలో కలిసిపోయే ప్రత్యామ్నాయ వస్తువుల వినియోగాన్ని ప్రోత్సహించాల్సిన అవసరం ఉందన్నారు. ఒకసారి వాడిపారేసే ప్లాస్టిక్ వస్తువులను కర్ణాటక, ఈశాన్య రాష్ట్రాలు నిషేధించాయని గవర్నర్‌కు రాసిన లేఖలో ఆయన వివరించారు. తెలంగాణలోనూ ఇలాంటి నిర్ణయం తీసుకోవాలని రాష్ట్ర ప్రభుత్వ ప్రధాన కార్యదర్శికి లేఖ రాసినా ఇప్పటివరకు ఎలాంటి స్పందన లేదని పేర్కొన్నారు.

మాజీ ఎమ్మెల్యే చింతమనేని అరెస్టు

14 రోజుల రిమాండ్

ఏలూరు న్యాయవిభాగం, న్యూస్‌టుడే: తెదేపా నేత, పశ్చిమగోదావరి జిల్లా దెందులూరు మాజీ ఎమ్మెల్యే చింతమనేని ప్రభాకర్‌ను పోలీసులు అరెస్టు చేశారు. బుధవారం పెదవేగి మండలం దుగ్గిరాలలోని ఆయన నివాసం వద్దే అదుపులోకి తీసుకున్నారు. 2017 సెప్టెంబరు 6న పెదపాడు మండలం తాళ్లమూడికి చెందిన కొసనం వెంకటరత్నం అనే వ్యక్తిని అపహరించి, కొట్టి, కులం పేరుతో దూషించాడన్న ఆరోపణలతో చింతమనేని ప్రభాకర్‌పై కేసు నమోదైంది. ఈ కేసులో చింతమనేనిని అరెస్టు చేసిన పోలీసులు ఆయనను ఏలూరు ఎక్సైజ్ న్యాయస్థానం జ్యుడీషియల్ వస్టోడ్ మెజిస్ట్రేట్ జీవీవీ ప్రసాద్ ఎదుట హాజరుపరిచారు. న్యాయమూర్తి ఆయనకు 14 రోజుల రిమాండ్ విధించారు. బందోబస్తు నడుమ పోలీసులు చింతమనేనిని ఏలూరు జిల్లా జైలుకు తరలించారు.

కుడికిల్ల శివారులో జమ్ముగడ్డి పుల్లలను సేకరిస్తున్న కన్నన్, పొప్పాయమ్మ

పాలమూరు జమ్ము..

రాకెట్టంటే నమ్మ్మె

రివ్వున ఆకాశంలోకి ఎగిసే శివకాశి రాకెట్‌కు, పాలమూరులోని కల్వకుర్తి ఎత్తిపోతల పథకం (కేఎల్ఐ) కాల్వల్లో మొలిచే గడ్డికి సంబంధం ఉందని చెబితే ఆశ్చర్యమేస్తోంది కదూ.. ఇది నిజం. తమిళనాడులోని తిరుమల్‌పూర్ ప్రాంతానికి చెందిన పది కుటుంబాలు నాగర్‌కర్నూల్ జిల్లా కొల్లాపూర్ వచ్చి కేఎల్ఐ ప్రాజెక్టు సమీప ఎల్లూరులో తాత్కాలిక నివాసాలు ఏర్పాటు చేసుకున్నాయి. కేఎల్ఐ కాల్వల్లో పెరిగిన జమ్ముగడ్డిని సేకరించడమే వీరి పని. నీళ్లు పారే కాల్వల దగ్గరకు వెళ్లి మొదట జమ్ముగడ్డిని కోసి రోడ్ల పక్కన ఆరబెట్టి పుల్లలను వేరుచేసి కట్టలుగా కడతారు. తిరుమల్‌పూర్‌కు చెందిన కన్నన్, పొప్పాయమ్మతోపాటు మరో 18 మంది ఇలా సేకరించిన పుల్లలను తమిళనాడులోని శివకాశి బాణసంచా పరిశ్రమకు తరలిస్తున్నారు. కట్టకు రూ.20 చొప్పున చెల్లిస్తూ.. కంపెనీ వారే వచ్చి తీసుకెళ్తున్నారు. వర్షాకాలంలో వీటిని సేకరించి ఉపాధి పొందుతామని కన్నన్ చెప్పారు. రోజుకు రూ.400 వరకు కూలీ గిట్టుబాటు అవుతుందన్నారు.

– న్యూస్‌టుడే, కొల్లాపూర్

హోమియోలో యాజమాన్య సీట్ల దరఖాస్తు గడువు పెంపు

ఈనాడు, హైదరాబాద్: రాష్ట్రంలోని ప్రైవేటు హోమియోపతి కళాశాలల్లో యాజమాన్య కోటాలో సీట్ల భర్తీకి దరఖాస్తు గడువును పెంచుతున్నట్లుగా కాళోజీ ఆరోగ్య విశ్వవిద్యాలయం బుధవారం ఒక ప్రకటనలో తెలిపింది. తొలుత పేర్కొన్న ప్రకారం గడువు బుధవారం(ఈ నెల 11)తో ముగిసింది. ఈ గడువు తేదీని ఈ నెల 16 వరకు పొడిగించామని, విద్యార్థులు ఈ అవకాశాన్ని సద్వినియోగం చేసుకోవాలని పేర్కొంది.

జలాభిషేక నిమజ్జనం

వర్షాభావ పరిస్థితుల కారణంగా యాదాద్రి భువనగిరి జిల్లా మోత్కూరు మండలం బుజిలాపురం చెరువులో చుక్కనీరు చేరలేదు. వినాయక విగ్రహ నిమజ్జనం కోసం బుధవారం ఊరుఊరంతా కలిసి బిందెలతో నీరు తీసుకొచ్చారు. డప్పుచప్పుళ్లతో, చిడతల భజనతో భక్తిగీతాలు పాడుకుంటూ మహిళలు బిందెలతో చెరువు వద్దకు చేరుకున్నారు. వర్షాలు కురవకపోవడంతో మట్టి విగ్రహాన్నే పూజించిన బుజిలాపురం గ్రామస్థులు చెరువు వరకు శోభాయాత్ర నిర్వహించారు. అనంతరం బిందెలతో విగ్రహానికి జలాభిషేకం చేసి కరిగించారు.

– న్యూస్‌టుడే, మోత్కూరు

ఈనాడు

ప్రయోజనం లేని 'ప్రాయోజితం'

పేదరికం, నిరుద్యోగం, కరవు, వరదలు, కాలుష్యం, అవినీతి, హింసలపై కలివిడిగా పోరాడాలని, 2022 నాటికి నూతన భారత్ నిర్మాణమే కేంద్రం రాష్ట్రాల ఉమ్మడి లక్ష్యం కావాలని మొన్న జూన్ నాటి నీతిఆయోగ్ పాలక మండలి భేటీలో ప్రధాని మోదీ ఆకాంక్షించారు. 2024 నాటికి అయిదు లక్షల కోట్ల డాలర్ల ఆర్థిక వ్యవస్థగా ఇండియాను తీర్చిదిద్దాలన్న సమున్నత లక్ష్యాన్ని కలిసికట్టుగా భారత జట్టుగా సాధించాలని ఉద్బోధించారు. రాష్ట్రాలనే సశక్త ఆర్థిక జవనాశ్వాలుగా కూర్చి దేశ ప్రగతి రథాన్ని పరుగులు పెట్టిస్తామన్న మాటల్లో పోటెత్తిన సమాఖ్యస్ఫూర్తి వాస్తవ కార్యాచరణలో నీరోడుతున్న వాతావరణం కళ్లకు కడుతోంది. ప్రజలకు రాష్ట్రానికి ప్రయోజనకరం కాని కేంద్ర ప్రాయోజిత పథకాల (సీఎస్ఎస్)ను అమలు చేయబోమంటూ తెలంగాణ ముఖ్యమంత్రి కేసీఆర్ చేసిన ప్రకటన- ఆ విషయంలో పలు రాష్ట్రాల అసంతృప్తికి ప్రతిధ్వని! గతంలో సీఎస్ఎస్ పద్దు కింద రాష్ట్ర ఖజానాకు అయిదారు వేలకోట్ల రూపాయలు జమపడేవని, ఈ ఏడాది ఇప్పటికి వచ్చినవి వెయ్యి కోట్లేనంటూ ఆ పథకాల అమలు ప్రయాస రాష్ట్రాలదైతే, పేరు కేంద్రానిది కావడం పట్ల కేసీఆర్ తీవ్ర అభ్యంతరం వ్యక్తీకరిస్తున్నారు. పద్నాలుగో ఆర్థిక సంఘం 'వితరణ' పుణ్యమా అని కేంద్ర పథకాలకు నిధులు వెచ్చించలేక రాష్ట్రాలు కిందుమీదులవుతున్నాయని బిహార్ ముఖ్యమంత్రి నితీశ్ కుమార్ నీతిఆయోగ్ సమావేశంలోనే నిష్ఠుర సత్యం పలికారు. సీఎస్ఎస్‌ను నిలిపేసి స్వీయ ప్రాధాన్య పథకాలను కేంద్రసర్కారు స్కీములుగా నూరు శాతం సొంత నిధులతో మోదీ ప్రభుత్వమే చేపట్టాలని, రాష్ట్రాలు తమ పరిధిలో అవసరమైనవాటిని సొంత ఖర్చుతో నిర్వహించుకోగలవనీ స్పష్టీకరించారు. ఈ ఏడాది చివరిలోగా నివేదిక సమర్పించనున్న పదిహేనో ఆర్థిక సంఘం ఎదుట పలు రాష్ట్రాలు సీఎస్ఎస్ తలకుమించిన భారమవుతున్న వాస్తవాన్ని కుండ బద్దలుకొట్టాయి. మెరుగైన వ్యయీకరణతో సత్ఫలితాలు రాబట్టాలంటే కేంద్ర ప్రాయోజిత పథకాల సంఖ్యను తగ్గించాల్సిందేనని ఆర్థిక సంఘం సారథిగా ఎన్‌కే సింగ్ సైతం అభిప్రాయపడుతున్న తరుణంలో- దిద్దుబాటు చర్యలకు కేంద్రం సిద్ధం కావాలి!

ఆర్థిక క్రమశిక్షణ పాటిస్తూనే రాష్ట్రాలు ఇనుమడించిన విత్తసత్తువ, స్వయంప్రతిపత్తితో పథకాలు, కార్యక్రమాలు రూపొందించుకొని ప్రగతిపథంలో పయనించేలా చూడాలన్నదే తమ విధానమని 2015 ఫిబ్రవరిలో ప్రధాని మోదీయే ఘనంగా చాటారు. దశాబ్దాలుగా రాష్ట్రాలను పెద్ద సైజు మున్సిపాలిటీలుగా మార్చేసి, ఆర్థిక పుష్టిని ఇచ్చే ఆదాయ వనరులన్నింటినీ తన పెరట్లోనే కట్టేసుకొని, పేరు గొప్ప ప్రణాళిక సంఘం ద్వారా కేంద్రం సాగించిన అత్తపెత్తనం దేశానికెంత చెరుపు చేసిందో చెప్పనలవి కాదు. మోదీ తొలి జమానాలోనే ప్రణాళిక సంఘాన్ని రద్దు చేసి నీతిఆయోగ్‌ను ప్రతిష్ఠించినా, మెరుగైన ప్రత్యామ్నాయంగా అది రుజువు చేసుకోలేకపోతోందన్న రుసరుసలు శ్రుతిమించుతున్నాయి. ఏ పథకాల అమలు బాధ్యత అయినా రాష్ట్రాలదే అయినప్పుడు, స్థానిక అవసరాలు, అభివృద్ధి లక్ష్యాల మేరకు పని చేయగల సామర్థ్యం రాష్ట్రాలకు ఉన్నప్పుడు- సమాఖ్య స్ఫూర్తికి విరుద్ధంగా కేంద్రస్థాయిలో పథకాలు రూపొందించడంలోని ఔచిత్యం ఏమిటి? యూపీఏ తొలి ఏలుబడిలో 150 దాకా కేంద్ర ప్రాయోజిత పథకాలుండేవి. 2013 జూన్‌లో వాటిని 66కు కుదించారు. సీఎస్ఎస్ హేతుబద్ధీకరణపై ఏర్పాటు చేసిన ముఖ్యమంత్రుల ఉపబృందం సూచనల మేరకు 2016 ఆగస్టులో వాటిని 28కి తగ్గించారు. పద్నాలుగో ఆర్థిక సంఘం విభాజ్య నిధుల్లో రాష్ట్రాల వాటాను 32 నుంచి 42 శాతానికి పెంచిన నేపథ్యంలో, ఆ ప్రయోజనం హళ్లికి హళ్లి సున్నకు సున్న అయ్యేలా కేంద్రం సీఎస్ఎస్‌లో రాష్ట్రాల వాటాను రెట్టింపు చేసింది. కొన్ని పథకాల్ని రాష్ట్రాలకే బదిలీ చేసింది! రైతుబంధు, ఆరోగ్యశ్రీ వంటి పథకాల్ని ఆయా రాష్ట్రాలే సమర్థంగా నిర్వహించగలుగుతున్నప్పుడు పైయెత్తున అరకొరగా అవే ప్రణాళికలతో కేంద్రం చేస్తున్న హడావుడి- పరిమిత ఆర్థిక వనరుల్ని అక్షరాలా గాలికిపోయే పేలపిండిగా మార్చేస్తున్నది!

పేదరిక నిర్మూలన, తాగునీరు, వ్యవసాయం, విద్య, ఆరోగ్యం వంటి పది కీలకాంశాల్ని జాతీయాభివృద్ధి అజెండాగా నిర్ధారించి సీఎస్ఎస్ ద్వారా ఆ లక్ష్యాల సాధనకు కేంద్ర రాష్ట్ర ప్రభుత్వాలు ఉమ్మడిగా కృషి చేయాలని 2016 ఆగస్టులో నీతిఆయోగ్ నిర్దేశించింది. తదనుగుణంగా తీర్చిన 28 పథకాల్లో ఆరు అతిముఖ్యమైనవిగా, 20 స్కీములు ముఖ్యమైనవిగా గుర్తించి మరో రెండింటి అమలును రాష్ట్రాల ఇష్టానికి వదిలేసింది. అంటే, తక్కిన 26 పథకాల్నీ రాష్ట్రాలు కచ్చితంగా అమలు చేయాల్సిందే. సీఎస్ఎస్ మీద కేంద్రం చేసే వ్యయం రూ.3.55 లక్షల కోట్లు అంటే, రాష్ట్రాల వాటానూ కలుపుకొంటే- అది సుమారు ఆరు లక్షల కోట్ల రూపాయలన్న మాటే! లోగడ సీఎస్ఎస్‌ల కాలావధి పంచవర్ష ప్రణాళికతో ముడివడి ఉండేది. ప్రణాళిక సంఘం కాలగర్భంలో కలిసిపోయాక వాటి ఉనికి మనికి ఆర్థిక సంఘంతో జత కలిసింది. కేంద్రం నిధుల వ్యయీకరణ ఏడొందలకు పైగా భిన్న పద్దులకు, 150కి పైగా ప్రాయోజిత పథకాలకు మళ్ళుతోందన్న ఆర్థిక సంఘం- మెరుగైన ఖర్చుల నిమిత్తం వాటికి కోత పడాల్సిందేనంటోంది. అంతర్జాతీయ పరిస్థితులు కుదురుగా లేనప్పుడు దేశార్థికం కుదుపులకు లోనుకారాదంటే, కేంద్రీకరణ విధానాల్ని విడనాడాలని పద్నాలుగో ఆర్థిక సంఘం ఛైర్మన్ వైవీ రెడ్డి సూచిస్తున్నారు. కేంద్రంలో రూపొంది రాష్ట్రాలపై రుద్దిన పథకాలేవీ సత్ఫలితాలు సాధించిన దాఖలాలు ఎక్కడా లేవు. భిన్నత్వం, బహుళత్వం విలక్షణతలుగా గల భారతావనిలో రాష్ట్రాలను ఆర్థికంగా పరిపుష్టం చేసి, వాటి ప్రగతి కాంక్షలకు గొడుగుపట్టి, మార్గదర్శక పాత్రలో కేంద్ర సర్కారు రాణిస్తేనే- నయాభారత్ స్వప్నం సాకారమవుతుంది!

వికాస బీజం భాషా మాధ్యమం

ప్రథమ గురువు అమ్మ నోటి నుంచి వెలువడే కమ్మనైన పదాలే బిడ్డకు మాతృభాషగా మాధుర్యాన్ని పంచుతాయి. బిడ్డకు తల్లిపాలు తేజస్సును ఇస్తే, అమ్మ భాష విజ్ఞాన బీజాలను నాటుతుంది. తల్లిభాషలో అభ్యసనం జరిగితే విద్యార్థి మనోవికాసం సవ్యదిశలో సాగుతుందన్నది నిపుణుల నిశ్చితాభిప్రాయం. ప్రపంచ విద్యారంగాన్ని నిశితంగా పరిశీలించిన ఐక్యరాజ్య సమితి విద్యాసాంస్కృతిక సంస్థ (యునెస్కో) తల్లిభాషలో శ్వాసించకపోతే గాలి లేనట్లే, నడవకపోతే భూమి లేనట్లే, మాట్లాడకపోతే ప్రపంచం లేనట్లేనని రెండు దశాబ్దాల క్రితమే స్పష్టీకరించింది. భిన్న భాషలు, సంస్కృతులు గల మన దేశంలో బుడుగులు ఎన్ని భాషలు నేర్చుకోవాలి, బోధన మాధ్యమం ఏ మోతాదులో ఉండాలన్న చర్చకు తెరతీసింది కస్తూరి రంగన్ నేతృత్వంలో రూపుదిద్దుకున్న జాతీయ విద్యావిధానం ముసాయిదా. ఇందులో ప్రతిపాదించిన త్రిభాష సూత్ర సూచనపై కొన్ని రాష్ట్రాలు అభ్యంతరం వ్యక్తంచేశాయి. దక్షిణాది రాష్ట్రాలైన తమిళనాడు, కర్ణాటక, కేరళలలో ప్రారంభమైన ఈ వ్యతిరేకత పశ్చిమ్ బంగ, మహారాష్ట్రలకు పాకడంతో కేంద్రం దిగివచ్చింది.

ప్రపంచీకరణ తరవాత విద్యావిధానంలో మార్పులు వచ్చాయి. భాషాభ్యాసాలపై అనేక దేశాలు మార్పులు చేసుకొన్నాయి. చైనా తమ మాతృభాష ప్రాధాన్యం తగ్గించకుండా ఆంగ్ల బోధనకు రెండు దశాబ్దాల క్రితమే చోటు కల్పించింది. ఆంగ్లేయులు 1840లో భారత్‌లో ఆంగ్లాన్ని బోధన మాధ్యమంగా ప్రవేశపెట్టారు. నేడది దేశవ్యాప్తంగా విస్తరించింది. రాజ్యాంగంలో విద్యను ఉమ్మడి జాబితాలో చేర్చడంతో రాష్ట్రాలు, కేంద్ర విద్యాలయాలతో పోటీపడి, తమ పాఠశాలలు, కళాశాలల్లో ఆంగ్ల మాధ్యమ బోధన ప్రవేశపెట్టాయి. దేశంలో ఎక్కువ మంది మాట్లాడే హిందీకి సంస్కృతం మూలమైనా దానిపై ద్రవిడ, తర్కిస్, పార్సీ, అరబిక్, పోర్చుగీస్, ఆంగ్లభాషల ప్రభావం ఉంది. భారతీయులను ఏకం చేయడానికి హిందీ ఒక్కటే మార్గం. అందువల్ల ప్రతి ఒక్కరూ హిందీ నేర్చుకోవలసిన అవసరం ఉంది. బలవంతంగా రుద్దరాదన్నది దిల్లీ ఆలోచన. రాజ్యాంగంలో ఏ భాషకూ జాతీయ హోదా లేదు. దేవనాగరి లిపిలో హిందీ, ఆంగ్లం అధికార భాషలుగా ఉండవచ్చని మాత్రమే అది చెబుతోంది. తమ సొంత అధికార భాషను నిర్ణయించుకునే అధికారం రాష్ట్రాలకు ఉంది. విద్య ఉమ్మడి జాబితాలో ఉన్నందువల్ల కేంద్రం ఏ విషయాన్నీ ఏ రాష్ట్రంపైనా బలవంతంగా రుద్దలేదు. స్వాతంత్ర్యానికి పూర్వం 1938లో హిందీని ఒక పాఠ్యాంశంగా మద్రాసు ప్రావిన్స్‌లో కేంద్రం ప్రవేశపెట్టింది. 1940లో హిందీ తప్పనిసరి బోధన భాషగా ఉండాలన్న కేంద్ర నిర్ణయాన్ని మద్రాసు ప్రావిన్స్ అంగీకరించలేదు. ఇటువంటి ప్రయత్నాలను తరవాత 1959, 1965లో తమిళులు తిప్పికొట్టారు. హిందీ నేర్చుకునేవారిని ప్రోత్సహించడానికి దాదాపు వందేళ్ల క్రితం ప్రారంభించిన దక్షిణ భారత హిందీ ప్రచారసభ ప్రధాన కార్యాలయం చెన్నైలో ఉండగా అందులో మెజారిటీ సభ్యులు తమిళులే అన్న విషయం ఇక్కడ గమనార్హం.

పాతుకుపోయిన ఆంగ్లం

భాషా పండితుల అభిప్రాయం ప్రకారం ప్రథమ భాషంటే మాతృభాష; ద్వితీయభాష అంటే ఆ దేశంలో అత్యంత ప్రాముఖ్యం కలిగిన భాష. తృతీయ భాషంటే విదేశీ భాష. నేడు ఆంగ్లం దేశంలో ద్వితీయభాషగా ప్రాధాన్యం సంతరించుకుని తాను విదేశీ భాషను కానని నిరూపించుకుంది. రెండు శతాబ్దాలుగా ఆంగ్లం భారతీయుల జీవితాలతో పెనవేసుకుపోయింది. కొన్ని వస్తువులు, పదార్థాలకు తమ ప్రాంతీయభాషల్లో పదాలున్నాయన్న సంగతి తెలియక పోవడం, కొన్నింటికి భారతీయ భాషల్లో పదాలు లేకపోవడంతో ఆంగ్లం ముందు ప్రాంతీయ భాషలు తేలిపోతున్నాయి. గ్రీకు, లాటిన్, ఫ్రెంచ్ వలస సామ్రాజ్య భాషలను పదహారో శతాబ్దానికి ముందే ఆంగ్లేయులు వదిలించుకున్నారు. బ్రిటిష్ పార్లమెంట్‌లో ప్రత్యేక తీర్మానం పెట్టి ఆంగ్లాన్ని జాతీయ భాషగా ప్రకటించుకున్నారు. నేడు ఆంగ్లానికి తగిన ప్రాధాన్యం ఇస్తూనే చైనీయులు తమ భాషను శాస్త్ర, సాంకేతిక, ఆర్థిక రంగాల్లో అర్థవంతంగా ఉపయోగిస్తున్నారు. ఇంగ్లాండ్, చైనాలతో బేరీజు వేసుకోవడానికి భారత్ ఏక భాష దేశం కాదు. భిన్న సంస్కృతులు గల

విద్యా విధానం- త్రిభాషా సూత్రం

భారత్‌కు చైనా మాదిరిగా సవాలు విసరడం సాధ్యమయ్యేది కాదు. స్వాతంత్ర్యం వచ్చి ఏడు దశాబ్దాలు గడచినా భారతీయ విశ్వవిద్యాలయాల గ్రంథాలయాల్లోని పుస్తకాల్లో సింహభాగం ఆంగ్లమాధ్యమానివే. ప్రామాణిక గ్రంథాలు స్థానిక భాషల్లోకి తర్జుమా కాలేదు. ఆంగ్లంలోనే ఉన్నత విద్య అభ్యసనకు అలవాటుపడిన మన విద్యావ్యవస్థ తర్జుమాపై అంతగా దృష్టి పెట్టలేదు. ప్రాంతీయ భాషలో ఉన్న గ్రంథ సాహిత్యం అనువాదానికి నోచుకోకుండా వెనకబడి ఉంది. గురజాడ వారి కన్యాశుల్కం అందుకో ఉదాహరణ. ఇది ఆంగ్లానువాదానికి దాదాపు శతాబ్దం పట్టింది.

ప్రపంచవ్యాప్తంగా 150కు పైగా రాజ్యాంగాల్లో జాతీయభాష లేదా అధికారభాష ప్రస్తావన ఉంది. భారత్‌లో ఒక భాషను జాతీయభాషగా ప్రకటించాలంటే అన్ని రాష్ట్ర ప్రభుత్వాల అంగీకారం అవసరం. ప్రస్తుతం దేశంలో 10 రాష్ట్రాలు మూడు కేంద్రపాలిత ప్రాంతాల్లో హిందీ ప్రాథమిక అధికార భాషగా ఉంది. 2010లో గుజరాత్‌కు చెందిన సురేశ్ కచాడియ కేంద్రం, రాష్ట్రం ఒక వస్తువు తయారీపై ధర, తయారీ తేదీ, మూలవస్తు వివరాలు తప్పనిసరిగా హిందీలోనే ప్రచురించాలన్న నిబంధనపై ప్రజాప్రయోజన వ్యాజ్యం దాఖలు చేశారు. అందుకు స్పందించిన గుజరాత్ హైకోర్టు దేశంలో ఎక్కువమంది హిందీ మాట్లాడుతున్నందువల్ల దానినే జాతీయభాషగా భావిస్తారని, కానీ అలా చెప్పడానికి లిఖిత పూర్వక ఆధారాలు లేవని స్పష్టీకరించింది. 90 శాతానికి పైగా ఆంగ్లం మాట్లాడే అమెరికా రాజ్యాంగంలో ఆంగ్లాన్ని జాతీయభాషగా ప్రస్తావించలేదు. 11 అధికార భాషలు కలిగిన దక్షిణాఫ్రికాలోనూ జాతీయభాష ప్రస్తావన లేదు. 1979లో పాకిస్థాన్‌లో ఉర్దూ వ్యాప్తికి ఏర్పాటైన భాషా సంఘం ఎంత ప్రయత్నం చేసినా చట్టాలు, అధికార పత్రాలను ఆంగ్లం నుంచి ఉర్దూలోకి మార్చడంలో విఫలమైంది.

ప్రాంతీయ సమస్యలు

దక్షిణాది ఉద్యోగులు ఉత్తర భారతాన పని చేయాల్సి వచ్చినప్పుడు అనతికాలంలోనే హిందీని అర్థం చేసుకుంటున్నారు. అదే ఉత్తరాది ఉద్యోగులు దక్షిణాదిన పనిచేస్తున్న సమయంలో ప్రాంతీయ భాషలు అర్థంకాక ఇబ్బందులు ఎదుర్కొంటున్నారు. చెన్నైలోని దక్షిణ మధ్య రైల్వే కేంద్రం జారీచేసిన ఉత్తర్వుల ప్రకారం చెన్నై డివిజన్‌లో స్టేషన్ మాస్టర్లు, కంట్రోలు రూం సిబ్బంది, లోకో పైలట్లు, హిందీ లేదా ఆంగ్లంలోనే సంప్రతింపులు జరపాలి. తమిళం వంటి ప్రాంతీయ భాషల్లో మాట్లాడకూడదు. ఇటీవల తమిళనాట ఓ రైల్వే స్టేషన్ మాస్టారుకు తమిళం రాకపోవడంతో సంప్రతింపులు సాగక రెండు రైళ్లు ఒకే ప్లాట్‌ఫాం మీదకు వచ్చాయి.

సులభ బోధన మార్గాలు

దేశవ్యాప్తంగా ప్రాంతీయ భాషల బోధనపై భిన్నాభిప్రాయాలున్నా ఆంగ్ల బోధనపై అభ్యంతరాలు లేవు. కొన్ని రాష్ట్రాలు త్రిభాషా సూత్రం పాటిస్తుండగా తమిళనాడు వంటి రాష్ట్రాలు ద్విభాషా సూత్రాన్ని ఎంచుకున్నాయి. అన్ని సూత్రాల్లోనూ ఆంగ్లం పదిలంగానే ఉంది. ఆంగ్ల బోధన మాతృభాషా బోధనలా సాధ్యం కాదు. విద్యార్థి పాఠశాలలో అడుగిడకముందే మాతృభాషలో ప్రాథమిక నైపుణ్యాలైన వినడం, మాట్లాడటంతో పరిచయం ఏర్పడి ఉంటుంది. ద్వితీయ నైపుణ్యాలైన చదవడం, రాయడం బడిలో నేర్చుకుంటాడు. ఆంగ్లం అభ్యసనానికి ప్రస్తుతం భారతీయులు ఉపయోగిస్తున్న పద్ధతులు ఒక్కటీ వారు ప్రవేశపెట్టినవి కావు.

చాలా ఐరోపా భాషల వాక్య నిర్మాణం దాదాపు ఒకేలా ఉంటుంది. అందువల్ల వారు ప్రతిపాదించిన పద్ధతులు రెండో ఐరోపా భాష నేర్చుకోవడానికి ఉపయోగపడతాయి. ఆంగ్ల వాక్య నిర్మాణం, భారతీయ భాషల వాక్య నిర్మాణం ఒకే పోలికను కలిగి ఉండవు. కొత్త భాష నేర్చుకోవాలంటే ఆరు నెలల వ్యవధి సరిపోతుందన్నది భాషా పండితుల అభిప్రాయం. కానీ మెజారిటీ భారతీయ ఆంగ్లభాషా అభ్యాసకులు దశాబ్దం పైగా సాధన చేసినా పట్టురాకపోవడానికి కారణం ఈ బోధన పద్ధతులేనని గ్రహించాలి. ఆర్య భాషలు మాతృభాషలుగా కలిగిన విద్యార్థుల ఆంగ్ల భాష అభ్యసనకు ఒక బోధన పద్ధతి ఉండాలి. ద్రవిడ భాషలవారికి మరో బోధన పద్ధతి అవసరం. లేకుంటే భారతీయులకు మాత్రమే ఒక ప్రత్యేక ఆంగ్ల అభ్యసన పద్ధతి ప్రవేశపెట్టాలి. ఆ దిశగా భాషా పండితులు, ఆచార్యులు పరిశోధనలు సాగించాలి.

తెలుగు రాష్ట్రాలు మాతృభాషను కాపాడుకుంటూ ఆంగ్లమాధ్యమంలో బోధనకు ప్రాధాన్యం పెంచాయి. అందువల్ల రెండు రాష్ట్రాల ప్రభుత్వ పాఠశాలల్లో విద్యార్థుల చేరిక అధికమైంది. ప్రాథమిక విద్యను ఆంగ్ల మాధ్యమంలో బోధించడానికి ముందు నిపుణులైన ఉపాధ్యాయుల నియామకం, మౌలిక సదుపాయాల కల్పన ముఖ్యం. ఆంగ్ల మాధ్యమంపై సరైన అవగాహన లేనట్లయితే విద్యార్థులకు ఆంగ్లంలోనే గణితం, సాంఘిక, సామాన్య శాస్త్రాల అభ్యసన గుదిబండవుతుంది. నగర, పట్టణ ప్రాంతాల విద్యార్థులు వారి కుటుంబ నేపథ్యం ఫలితంగా కొంతవరకు నెట్టుకువచ్చినా గ్రామీణ విద్యార్థులకు ఆంగ్లమాధ్యమం భారమవుతుంది. బట్టీ విధానం నుంచి బయటపడి ఆటపాటలతో కూడిన ఆచరణాత్మక అభ్యసన పద్ధతులు, మౌఖిక నైపుణ్యాలను ఆహ్లాదకర వాతావరణంలో బోధిస్తే ఆంగ్ల అభ్యసనపై భయం పోతుంది. ఇందుకోసం ఉపాధ్యాయులకు శిక్షణ అవసరం. సరైన సమయంలో సరైన మాధ్యమంలో అభ్యసన జరిగితే విద్యార్థి నైపుణ్యాలు పెంచుకుని జ్ఞానాన్ని సముపార్జించి సమాజానికి, దేశానికి ఉపయోగపడతాడు. ప్రభుత్వాలు, ఉపాధ్యాయులు సరైన ప్రణాళికలు రూపొందించినప్పుడే ఇది సాధ్యమవుతుంది!

- డాక్టర్ గుజ్జు చెన్నారెడ్డి

(రచయిత- ఆచార్య నాగార్జున విశ్వవిద్యాలయంలో సహ ఆచార్యులు)

స్వయంకృతమీ సంక్షోభం

అమెరికా-చైనా వాణిజ్య వైరం వల్ల ప్రపంచం ఆర్థిక మాంద్యంలో చిక్కుకునే ప్రమాదం ఉంది. అది భారత్‌కూ సోకే ప్రమాదం ఉన్న మాట నిజమే కానీ, ప్రస్తుతం మనం ఎదుర్కొంటున్న ఆర్థిక కడగండ్లకు కొన్ని దశాబ్దాల క్రితమే బీజం పడింది. తప్పులతడక విధానాలు, నిధుల వినియోగంలో అవకతవకలు, అధికార యంత్రాంగం అసమర్థత, పట్టపగ్గాల్లేని అవినీతి, చిత్తశుద్ధి లేని రాజకీయ నాయకత్వం కలగలసి దేశాన్ని ఈ స్థితికి తీసుకొచ్చాయి. నేడు నిరర్థక ఆస్తుల (ఎన్‌పీఏల) బెడదతో, నష్టాలతో ఉక్కిరిబిక్కిరి అవుతున్న బ్యాంకులను, పరిశ్రమలను గట్టెక్కించడానికి కేంద్ర ప్రభుత్వం నిధులు గుమ్మరిస్తామంటోంది. అంత ఆర్థిక స్తోమత సర్కారుకు లేదనేది చేదు నిజం. ప్రజల వినియోగం తగ్గడం వల్ల మన ఆర్థిక వ్యవస్థ కుదేలవుతోందని సూత్రీకరిస్తున్న ఆర్థికవేత్తలు కొందరు, వ్యవస్థలోకి భారీగా నిధులు ప్రవహింపజేయడం ద్వారా కొత్త జవజీవాలు తీసుకురావచ్చని సిఫార్సు చేస్తున్నారు. అందుకు తగినన్ని నిధులు లేకపోవడం వల్లనే ఎన్డీయే ప్రభుత్వం బ్యాంకుల్లో సామాన్య ప్రజలు దాచుకున్న పొదుపు మొత్తాలను బ్యాంకుల పారుబాకీలు చెల్లువేయడానికి ఉపయోగిస్తామంటోంది. రిజర్వు బ్యాంకు మిగులు నుంచి రూ.1,76,000 కోట్లను మళ్లించి, వాటిలో రూ.70,000 కోట్లను బ్యాంకులకు ఇస్తామంటోంది. కొత్త రుణాలివ్వడానికి బ్యాంకులు ఈ నిధులను వెచ్చించాలట. ఇదంతా భారత ఆర్థిక వ్యవస్థ బలహీనతను సూచిస్తోంది.

ప్రస్తుత ఆర్థిక మందగతికి కారణం కేవలం వస్తుసేవల వినియోగం తగ్గిపోవడం కాదు. అధిక నిరుద్యోగం, నష్టాల పాలవుతున్న పరిశ్రమలు, పలు రంగాల్లో చొరవ, సామర్థ్యాలు లోపించడం ప్రస్తుత దుస్థితికి కారణాలయ్యాయి. నిధులు, మౌలిక వసతుల కొరతను ఎదుర్కొనే ఏ ఆర్థిక వ్యవస్థా అభివృద్ధి పథంలో పరుగులు తీయలేదు. నీటి పారుదల ప్రాజెక్టులు సకాలంలో పూర్తికాకపోవడం వల్ల ప్రాజెక్టు వ్యయం ముందనుకున్న దానికి ఎన్నో రెట్లు మించిపోవడం భారత్‌లో సర్వసాధారణం. ముఖ్యమైన సాగునీటి ప్రాజెక్టులు వేగంగా పూర్తయి ఉంటే వ్యవసాయోత్పత్తి, దానితోపాటు గ్రామీణ ఆదాయాలు ఇబ్బడిముబ్బడిగా పెరిగేవి. వ్యవసాయం సహా ఇతర రంగాల్లో ప్రాజెక్టుల నిర్మాణం సగటున అయిదు నుంచి 20 ఏళ్లు ఆలస్యమవుతోంది. దీనికి అవినీతి తోడై గిట్టుబాటు కానిస్థాయికి ప్రాజెక్టు వ్యయం పెరిగిపోతోంది. పరిస్థితి ఇలా ఉంటే సర్వతోముఖాభివృద్ధి సాధ్యం కాదు కనుకే మన ఆర్థిక రథం కుంటి నడకన సాగుతోంది.

ప్రాజెక్టులను పూర్తిచేయడంలో అలసత్వం, బాధ్యతారాహిత్యాలను కేంద్ర గణాంక శాఖకు చెందిన మౌలిక వసతులు, ప్రాజెక్టుల పర్యవేక్షణ విభాగం నివేదిక కళ్లకు కట్టింది. రూ.150 కోట్లకు మించిన వ్యయంతో చేపట్టిన 1,453 ప్రాజెక్టులు ఆలస్యమైపోవడంతో మొత్తం ఖర్చు ముందనుకున్నదానికన్నా రూ.3,28,734 కోట్లు ఎక్కువైందని ఆ నివేదిక వివరించింది. ఈ ప్రాజెక్టులను రూ.18,32,579 కోట్ల వ్యయంతో చేపట్టాలని తలపెట్టగా, అనవసర జాప్యాల వల్ల ఇప్పుడా వ్యయం రూ.21,61,313 కోట్లకు చేరింది. అంటే అంచనా వ్యయం కన్నా 18శాతం ఎక్కువ. వీటిలో 388 ప్రాజెక్టులు గడువు మించినా పూర్తికాలేదు. మరో 345 ప్రాజెక్టుల అంచనా వ్యయం మొదట అనుకున్నదానికన్నా పెరిగిపోయింది. 2019 ఏప్రిల్ నాటికి ఈ ప్రాజెక్టులపై పెట్టిన ఖర్చు రూ.8,84,906 కోట్లు. ఇది అంచనా వ్యయంలో 41 శాతానికి సమానం. ఈ లెక్కన అవి ఎప్పటికి పూర్తయ్యి ఫలాలను అందిస్తాయో చెప్పలేం. సత్వర నీటిపారుదల లబ్ధి కార్యక్రమం (ఏఐబీపీ) కింద 16 జాతీయ సాగునీటి ప్రాజెక్టులను వేగంగా పూర్తిచేసి, రైతులకు, రాష్ట్రాలకు శీఘ్రంగా లబ్ధి చేకూర్చాలని కేంద్రం సంకల్పించినట్లు 2018 'కాగ్' నివేదిక వివరించింది. పై కార్యక్రమాన్ని చేపట్టి దశాబ్దం కావస్తున్నా ఏ ప్రాజెక్టూ వేగంగా పూర్తయిన దాఖలా లేదు. అయిదు ప్రాజెక్టుల పనులు మాత్రం జరుగుతున్నాయంతే. 2017 మార్చి వరకు ఈ అయిదు ప్రాజెక్టులపై రూ.13,299 కోట్లు వ్యయీకరించినా, కనీసం ఒక్కటీ పూర్తి కాలేదు. వాటి నుంచి రైతుల పొలాలకు నీరు పారలేదు; రాష్ట్రాలకు విద్యుత్ పంపిణీ కాలేదు. ఈలోపు ప్రాజెక్టు వ్యయం 2,341 శాతం పెరిగిపోయింది. వాటివల్ల రాగల లబ్ధి మాత్రం ఆ స్థాయిలో ఉండబోవడం లేదు.

ఆదాయానికి మించి వ్యయాలు

దురదృష్టవశాత్తు, ఏ ప్రభుత్వమూ నీటిపారుదల ప్రాజెక్టులను సకాలంలో, అనుకున్న వ్యయానికి పూర్తి చేయలేకపోయింది, అడ్డంకులను తొలగించలేకపోయింది. ఈ వైఫల్యాన్ని కప్పిపుచ్చుకోవడానికి పాలకులు ఏవేవో సాకులు చెబుతూవచ్చారు. ప్రాజెక్టుల వ్యయం పెరిగిపోవడానికి ప్రధాన కారణం అవినీతే. ప్రాజెక్టు కాంట్రాక్టులు దక్కించుకోవాలంటే రాజకీయ నాయకులు, అధికారుల ఆమోద ముద్ర కావాలి. వారికి భారీగా ముడుపులు చెల్లిస్తేనే అది లభిస్తుంది. దీనికితోడు ఆస్తుల విలువను ఉన్నదానికన్నా ఎక్కువగానో, తక్కువగానో చూపే జాడ్యం మరీ ఎక్కువ. బ్యాంకులను బురిడీ కొట్టించేది ఈ చిట్కాతోనే. 2జీ వేలం, బొగ్గు కుంభకోణాల్లో జరిగిన అవినీతి దేశానికి తీవ్ర నష్టం కలిగించింది. గాలి జనార్దన రెడ్డి అక్రమ గనుల తవ్వకం, పలు రక్షణ ఒప్పందాల్లో భారీగా ముడుపులు చేతులు మారడం- అన్నీ కలిసి దేశాన్ని ఆర్థికంగా గుల్లచేశాయి. మరోవైపు వివిధ జనాకర్షక పథకాలపై కేంద్రం, రాష్ట్రాలు చేస్తున్న అపరిమిత వ్యయాలకు తగ్గట్టు ఖజానాకు ఆదాయం పెరగడం లేదు. ఈ పరిస్థితిలో ఆర్థిక మాంద్యం ముంచుకురావడం ఆశ్చర్యం కలిగించదు. దీన్ని అధిగమించడానికి ఉద్దీపన చర్యలు మాత్రమే సరిపోవు. ప్రస్తుత ఆర్థిక అస్తవ్యస్తతకు మూలాలు క్రమశిక్షణ రాహిత్యంలో, జవాబుదారీతనం లోపించడంలో, పనులు సత్వరం పూర్తి చేయలేకపోవడంలో ఉన్నాయి. ఈ తీవ్ర లోపాలను సరిదిద్దుకోకుండా ఎంత డబ్బు గుమ్మరించినా- అది బూడిదలో పన్నీరు పోసిన చందమే!

- సత్యపాల్ మేనన్

ఈనాడు లేఖలు

స్మార్ట్‌ఫోన్ వ్యసనాలు

తల్లిదండ్రులు తమకు మొబైల్ ఫోన్ కొనివ్వలేదనే కోపంతో, క్షణికావేశంతో చిన్నారులు ఆత్మహత్యలు చేసుకున్న ఉదంతాలు గతంలో జరిగాయి. తాజాగా కర్ణాటకలో ఓ యువకుడు పబ్జి గేమ్‌కు అడ్డు తగిలాడనే ఆగ్రహంతో ఉన్మాదిగా మారి, కన్న తండ్రినే బలిగొన్న సంఘటన అందరినీ కలవరపరుస్తోంది. చిన్నారులు, యువతపై స్మార్ట్‌ఫోన్లు ఏ మేరకు ప్రభావం చూపుతున్నాయో ఈ ఉదంతాలు తేటతెల్లం చేస్తున్నాయి. అరచేతిలో స్మార్ట్‌ఫోన్ ఉండటం, మొబైల్ డేటా చవగ్గా లభిస్తూ ఉండటంతో విద్యార్థుల్లో అధిక శాతం సాంకేతిక పరిజ్ఞానాన్ని దుర్వినియోగం చేసుకుంటున్నారు. గేమ్స్, చాటింగ్ కార్యకలాపాల్లో మునిగి తేలుతున్నారు. విద్యాభ్యాసాన్ని కూడా నిర్లక్ష్యం చేస్తూ, నిత్యం సామాజిక మాధ్యమాల్లో కాలం వెళ్లబుచ్చుతున్నారు. ఆధునిక సమాజానికి ఇది పెద్ద సవాలుగా మారుతోంది. ఈ సమస్యకు పరిష్కారం తల్లిదండ్రుల చేతుల్లోనే ఉంది. విద్యార్థులను స్మార్ట్‌ఫోన్లకు వీలైనంత దూరంగా ఉంచడమే ఉత్తమమని గ్రహించాలి.

- యనమల రామాంజనేయులు, కూకట్‌పల్లి, హైదరాబాద్

విద్యారంగంపై చిన్నచూపు

ఆర్థిక మాంద్యం పేరుతో రాష్ట్ర బడ్జెట్లో నిధుల కేటాయింపులో కోతలు విధించారు. ముఖ్యంగా విద్యారంగంలో గత ఏడాది కంటే కేటాయింపులు తగ్గడం తిరోగమనానికి సూచికగా కనిపిస్తోంది. నిరుడు రాష్ట్రంలో విద్యారంగానికి రూ.13,278 కోట్లు కేటాయిస్తే, ఈ ఏడాది రూ.9,899 కోట్లు చూపారు. మొత్తం బడ్జెట్లో ఇది 6.7 శాతం. ఆగిపోయిన పాఠశాల భవనాల నిర్మాణం, అదనపు తరగతి గదులు, ప్రహరీ గోడలు, మరుగుదొడ్ల సదుపాయాలు, ఇతర మౌలిక వసతులు ఈ నిధులతో ఎలా సాధ్యమో ప్రభుత్వమే సమాధానం చెప్పాలి. రేపటి పౌరులను తీర్చిదిద్దే విద్యారంగం ప్రాధాన్యతను విస్మరించడం సరికాదు. మరిన్ని నిధులు కేటాయించే దిశగా ప్రభుత్వం పునరాలోచించాలి.

- పెండెం రాజు, వరంగల్

కృతజ్ఞత

వేసిన మేలును కలకాలం గుర్తుంచుకోవడమే కృతజ్ఞత. మనకు ఉపకారం చేసినవారికి ప్రత్యుపకారం చేయాలి. ఇది సనాతన ధర్మం.

నేలతల్లి ఒడిలో ఒదిగిన విత్తనం వర్షపు జల్లులకు మొలకెత్తి భూమాతకు చేతులు ముకుళించి నమస్కరిస్తున్నట్లుగా కృతజ్ఞత అనే సుగుణం ప్రతి మనిషిలో వేయిరేకుల పద్మమై వికసించాలి.

కృతజ్ఞత అనేది మనసుకు సంతోషాన్ని కలిగించే ఓ అనుభూతి. దీనివల్ల మనిషిలో ఆత్మవిశ్వాసం, ఉత్సాహం కలుగుతాయి.

కృతజ్ఞత గొప్పతనాన్ని రామాయణ, మహాభారతాలు ఎంతో హృద్యంగా వివరించాయి.

వాల్మీకి రామాయణంలో రాముడి సుగుణాల్లో కృతజ్ఞతను అత్యంత ప్రధానమైనదిగా చెబుతారు. ఇతరులు తనకు ఏ చిన్న ఉపకారం చేసినా రాముడు సంతోషపడతాడు. వంద అపకారాలు చేసినా రాముడు మరిచిపోతాడట. తనకు సహాయసహకారాలు అందించిన లక్ష్మణ, సుగ్రీవ, హనుమ, విభీషణుల పట్ల రాముడు చూపించిన కృతజ్ఞత అపారమైనది. సీత జాడ తెలీక చెట్టు, పుట్ట వెతుకుతున్న రాముడికి రావణుడి దురంతమంతా చెప్పి కనుమూస్తాడు జటాయువు. ఆ జటాయువుకు దహనసంస్కారం చేసిన రాముడు భూతదయకు, కృతజ్ఞతకు ప్రతీకగా నిలుస్తాడు.

భారతంలో లక్క ఇంటి ప్రమాదం నుంచి తప్పించుకుని బయటపడ్డ పాండవులకు, కుంతికి ఏకచక్రపురంలో ఒక బ్రాహ్మణుడు ఆశ్రయం ఇస్తాడు. తమకు ఆశ్రయం ఇచ్చినవారికి ప్రత్యుపకారం చేయాలని భావిస్తుంది కుంతి. ఆ కుటుంబం బకాసురుడి బారిన పడబోయేటప్పుడు కుంతి వారికి సాయపడుతుంది. ఆ కుటుంబ సభ్యుల్లో ఒకరికి బదులుగా తన కొడుకు భీముణ్ని బకాసురుడికి ఆహారంగా పంపించాలనుకుంటుంది. బలవంతుడైన భీముడే బకాసురుణ్ని చంపగలడని కుంతి నమ్మకం. ఆమె నమ్మకాన్ని నిలబెడతాడు భీముడు.

కృతజ్ఞతకు మారు పేరు కర్ణుడు. సూతపుత్రుడని లోకంమొత్తం అవమానిస్తుంటే తనను అప్పటికప్పుడు అంగరాజును చేసిన సుయోధనుడికి జీవితాంతం స్నేహితుడిలా ఉండి సహాయసహకారాలు అందిస్తాడు కర్ణుడు.

అంతర్యామి

పూర్వం రాజులు, చక్రవర్తులు వివిధ వర్గాల ప్రజలనుంచి పొందిన సేవలకు కృతజ్ఞతగా ఎన్నో కానుకలు ఇచ్చేవారు. క్రీస్తుశకం పదకొండో శతాబ్దికాలంలో చోళ సామ్రాజ్యాన్ని పాలించిన రాజరాజ చోళుడు తంజావూరులో బృహదీశ్వర ఆలయనిర్మాణాన్ని తలపెట్టాడు. వందలాది శ్రామికులు, శిల్పులు ఆలయనిర్మాణంలో పాలుపంచుకున్నారు. కాయకష్టం చేస్తున్న ఆ కార్మికులకు, శిల్పులకు ఒక ముసలవ్వ ఏదైనా సాయం చేయాలనుకుంది. జీవనాధారానికి తగిన పాడిసంపద తప్ప ఆమె దగ్గర మరేమీలేదు. అయినా మంచి మనసుతో రోజూ అమ్ముకోగా మిగిలిన పాలను తోడుపెట్టి మజ్జిగచేసి ఆలయ నిర్మాణంలో పాలుపంచుకున్న కార్మికులకు ఉచితంగా ఇచ్చేది. ఈ సంగతి తెలిసిన రాజరాజ చోళుడు ముసలవ్వ చేస్తున్న సేవకు ముగ్ధుడయ్యాడు. కృతజ్ఞతగా ఆలయ ప్రాంగణంలో ఆమె విగ్రహాన్ని ఏర్పాటు చేశాడు.

గుండెల్లో కృతజ్ఞతకు చోటిస్తే చాలు- ఈ ప్రపంచం అద్భుతంగా కనిపిస్తుంది. అందరం ఒక్కటే అన్న భావన కలుగుతుంది. అందరికీ సేవచేయాలనే సద్భావన ఏర్పడుతుంది. ప్రకృతిలో భగవంతుడి సృష్టి సమస్తం సేవలమయం. వృక్షం తాను ఎండలో ఉంటూ బాటసారులకు నీడను, ఫలాలను అందిస్తుంది. గడ్డిమేసే గోవులు అమృతతుల్యమైన క్షీరాన్ని అందిస్తున్నాయి. ఈ సేవలను అనుభవిస్తూ ఆస్వాదిస్తూ జీవనయానం సాగిస్తున్న మనిషి ప్రకృతిని కాపాడి సమాజానికి ప్రత్యుపకారం చేయాలి!

- విశ్వనాథ రమ

పార పట్టిన పాలనాధికారి.. ప్రజాప్రతినిధి

ఏంటయ్యా.. ఈ ఊరు ఇలానే ఉంటుందా... మీది ఇక్కడేనా.. అంటూ అందరినీ పలకరిస్తూ గ్రామాన్ని ఏవిధంగా శుభ్రంగా ఉంచుకోవాలో వివరించారు మంచిర్యాల జిల్లా పాలనాధికారి (కలెక్టర్) భారతి హోళ్లికేరి. నిరంతరం సమావేశాలు, పర్యటనలతో హడావుడిగా ఉండే ఆమె బుధవారం జైపూర్ మండలం ఇందారంలో పర్యటించారు. దాదాపు రెండు గంటల పాటు ప్రధాన విధుల్లో తిరుగుతూ... తోటి మహిళల ప్రజాప్రతినిధులతో కలిసి పారపట్టి పిచ్చిమొక్కలను తొలగించారు. రాష్ట్ర ప్రభుత్వం తీసుకొచ్చిన 30 రోజుల గ్రామ ప్రణాళిక కార్యాచరణను సద్వినియోగం చేసుకోవాలని పంచాయతీ కార్యాలయం వద్ద ఏర్పాటు చేసిన సమావేశంలో ప్రజలకు సూచించారు.

–న్యూస్‌టుడే, జైపూర్

ఎమ్మెల్యే సీతక్క శ్రమదానం

ములుగు జిల్లా గోవిందరావుపేట మండలం పస్రా గ్రామంలో బుధవారం ములుగు ఎమ్మెల్యే సీతక్క శ్రమదానం చేశారు. 30 రోజుల ప్రత్యేక కార్యాచరణ ప్రణాళికలో భాగంగా నిర్వహించిన శ్రమదాన కార్యక్రమానికి ఎమ్మెల్యే హాజరయ్యారు. ఈ సందర్భంగా పస్రా ప్రాథమిక ఆరోగ్య కేంద్రంలో పిచ్చి మొక్కలను తొలగించటంతో పాటు స్వయంగా గడ్డి మందు పిచికారీ చేశారు.

–న్యూస్‌టుడే, గోవిందరావుపేట

ప్రజాప్రతినిధులకు ప్రభుత్వ పాఠశాలల దత్తత

- విద్యాశాఖ సమీక్షలో మంత్రి సబితా ఇంద్రారెడ్డి
- ఈ-మేగజైన్ ఎడ్యుస్కూర్‌ను ప్రారంభించిన మంత్రి

ఈ-మేగజైన్ ఎడ్యుస్కూర్‌ను ప్రారంభిస్తున్న మంత్రి సబితా ఇంద్రారెడ్డి. పక్కన ఎస్సీఈఆర్‌టీ సంచాలకురాలు శేషకుమారి, విద్యాశాఖ కార్యదర్శి జనార్దన్‌రెడ్డి, కమిషనర్ విజయ్‌కుమార్

ఈనాడు, హైదరాబాద్: ప్రజాప్రతినిధులు తమ పరిధిలో కనీసం ఒక ప్రభుత్వ పాఠశాలను దత్తత తీసుకునేలా చేస్తామని విద్యాశాఖ మంత్రి సబితా ఇంద్రారెడ్డి చెప్పారు. ఈ విషయంపై వారికి స్వయంగా తాను లేఖలు రాస్తానన్నారు. విద్యాశాఖ కార్యదర్శి జనార్దన్‌రెడ్డితో కలిసి పాఠశాల విద్యాశాఖ పనితీరుపై ఆమె బుధవారం సమీక్షించారు. పాఠశాల విద్యాశాఖలోని వివిధ కార్యక్రమాలను, ఉత్తమ విధానాలను ఉపాధ్యాయులు, విద్యార్థులు తెలుసుకునేందుకు రాష్ట్ర విద్యాపరిశోధన, శిక్షణ మండలి (ఎస్సీఈఆర్‌టీ) రూపొందించిన ఎడ్యుస్కూర్ అనే ఈ-మేగజైన్‌ను మంత్రి ప్రారంభించారు. ఎస్సీఈఆర్‌టీ ప్రాంగణంలోని తన ఛాంబర్‌ను కూడా ప్రారంభించారు. అనంతరం సమీక్షలో అధికారులను ఉద్దేశించి, తర్వాత విలేకరులతో మంత్రి మాట్లాడారు. సర్కారు బడుల్లో శౌచాలయాలకు మిషన్ భగీరథ ద్వారా నీటిని సరఫరా చేయిస్తామన్నారు. పాఠశాలలు పరిశుభ్రంగా ఉండేలా ఈ నెలంతా స్వచ్ఛ విద్యాలయ కార్యక్రమం నిర్వహిస్తామని తెలిపారు. తనను కలిసేందుకు వచ్చేవారు పుష్పగుచ్ఛాలు, పూలదండలకు బదులుగా నోటు పుస్తకాలు, కలాలు తీసుకురావాలని సూచిస్తే ఒక్క రోజులోనే 35 వేల పుస్తకాలు అందాయని చెప్పారు. నిఘంటువులు కూడా ఇవ్వొచ్చని ఇప్పుడు కోరుతున్నట్లు మంత్రి తెలిపారు.

ఎవరికీ పట్టని ఈఆర్‌సీ!

- 8 నెలలుగా పదవులు ఖాళీ
- విద్యుత్తు వినియోగదారుల సమస్యలపై విచారణకు అడ్డంకి
- డిస్కంల ఏఆర్‌ఆర్ నివేదిక సమర్పణకు ఆటంకం
- ఏఆర్‌ఆర్ ఇవ్వకపోవడంతో డిస్కంలకు తగ్గిన ర్యాంకులు

ఈనాడు – హైదరాబాద్

ఇంటి కరెంటుబిల్లు.. సరిగ్గా నెలరోజులకు రీడింగ్ నమోదుచేసి ఇవ్వాలి. ఈ మేరకు రాష్ట్ర విద్యుత్ నియంత్రణ మండలి(ఈఆర్‌సీ) గతంలోనే ఆదేశించింది. కానీ ఇలా బిల్లులు కచ్చితంగా నెలరోజులకు రావడం లేదని ప్రజలు చాలా ప్రాంతాల్లో వాపోతున్నారు. దీనిపై ఫిర్యాదు చేయాలంటే ఈఆర్‌సీనే శరణ్యం.

రాష్ట్రంలో కరెంటు కొనుగోలు, అమ్మకాలు, సరఫరా, పంపిణీ, వాటిలో లోపాల వల్ల ఆర్థికభారం పెరిగి బిల్లుల రూపంలో ప్రజలపై భారం మోపుతుంటే డిస్కంలను ప్రశ్నించడానికి ఈ మండలి వేదిక.

ఇలా విద్యుత్ రంగానికి సంబంధించి ఏ అంశంలోనైనా నిబంధనలు సరిగ్గా అమలుకాకపోతే విచారణ జరిపే అధికారం ఈఆర్‌సీదే. ఇంతటి ప్రాధాన్యమున్న విద్యుత్ నియంత్రణ మండలి కార్యాలయం ఈ ఏడాది జనవరి 10 నుంచి దాదాపు మూతపడే ఉంది. ఎందుకంటే...మండలికి అప్పటి నుంచి పాలకవర్గం లేదు. నిబంధనల ప్రకారం మండలిలో ఛైర్మన్ కాక మరో ఇద్దరు సభ్యులుండాలి. వీరు రోజూ ప్రజలు, సంస్థల నుంచి వచ్చే ఫిర్యాదులపై న్యాయ విచారణ జరిపి తీర్పులివ్వాలి. తెలంగాణ రాష్ట్రం ఏర్పడిన తర్వాత తొలి ఛైర్మన్‌గా ఇస్మాయిల్ అలీఖాన్‌తో పాటు మరో ఇద్దరు సభ్యులను ప్రభుత్వం నియమించింది. ఈ ఏడాది జనవరి 9న ఇస్మాయిల్ అలీఖాన్ పదవీ విరమణ చేశాక మండలి కార్యకలాపాలు పూర్తిగా స్తంభించాయి. గత పాలకవర్గంలో సభ్యుడు ఎల్.మనోహర్‌రెడ్డి 2016 ఆగస్టు 7న పదవీ విరమణ చేయగా అప్పటి నుంచి ఆ పోస్టు భర్తీకాలేదు. మరో సభ్యుడు పాచ్.శ్రీనివాసులు 2018 ఏప్రిల్ 7న పదవీ విరమణ చేయగా అదీ భర్తీకాలేదు. ఈఆర్‌సీ పాలకవర్గంలో పదవులు ఖాళీ అవుతున్న తేదీలకు 3 నెలల ముందే కొత్త వారి ఎంపిక ప్రక్రియ ప్రారంభం కావాలి. ఈ ఎంపికకు చట్టప్రకారం త్రిసభ్య కమిటీని ఏర్పాటు చేస్తూ గత ఏడాది డిసెంబరు 28న ప్రభుత్వం ఉత్తర్వులు జారీచేసింది. ఈ తేదీ నుంచి రెండు వారాల్లోగా ఒక్కో పోస్టుకు రెండేసి పేర్లతో ప్రతిపాదనలు ఇవ్వాలని ఈ కమిటీని ఆదేశించింది. ఈ గడువు ముగిసి కూడా 9 నెలలు దాటింది.

కేంద్రం ఆరా...

దేశవ్యాప్తంగా డిస్కంల పనితీరు ఆధారంగా ప్రతి త్రైమాసికానికోసారి కేంద్ర విద్యుత్ శాఖ ర్యాంకులు ప్రకటిస్తోంది. ఇటీవల తెలంగాణ ఈఆర్‌సీ ఏర్పాటులో జాప్యంపై కేంద్ర విద్యుత్‌శాఖ సమావేశంలో ఆరా తీసినట్లు తెలుస్తోంది. 'ఉజ్వల్ డిస్కం హమీ యోజన' (ఉదయ్) పథకంలో భాగంగా డిస్కంలకు ర్యాంకులను ప్రతి 3 నెలలకోమారు వెల్లడిస్తుంది. ప్రస్తుత ఆర్థిక సంవత్సరంలో జూన్‌తో ముగిసిన తొలి త్రైమాసికానికి డిస్కంల పనితీరు ఆధారంగా తెలంగాణ రాష్ట్రానికి 11వ ర్యాంకు వచ్చింది. దేశం మొత్తమ్మీద చూస్తే తెలంగాణ ఉత్తర ప్రాంత డిస్కం 20, దక్షిణ ప్రాంత డిస్కం 30వ ర్యాంకులో ఉన్నాయి. ప్రతి ఆర్థిక సంవత్సరం ఆరంభానికల్లా(ఏప్రిల్) విద్యుత్ ఛార్జీలను సవరించాలంటే అంతకుముందు ఏడాది నవంబరు ఆఖరుకల్లా 'వార్షిక ఆదాయ అవసరాల'(ఏఆర్‌ఆర్) నివేదికను ఈఆర్‌సీకి అందజేయాలి. గతేడాది నవంబరులో అసెంబ్లీ ఎన్నిక లున్నందున ఈ నివేదిక ఇవ్వకుండా తొలుత 2019 మార్చి 31 వరకు గడువు అడిగారు. జనవరి 9న ఈఆర్‌సీ ఖాళీ కావడంతో ఇప్పటివరకు నివేదిక ఇవ్వడానికి అవకాశం లేకుండా పోయింది. ఆ తర్వాత గడువును ఈ నెలాఖరు దాకా పొడిగించారు. ఈ నివేదికఇవ్వకపోవడంతో ప్రస్తుత ఆర్థిక సంవత్సరానికి కరెంటు ఛార్జీల సవరణకు అవకాశం రాలేదు. ఇక వచ్చే ఆర్థిక సంవత్సరానికి ఏఆర్‌ఆర్ నివేదిక ఇవ్వడానికి గడువు నవంబరు 30వరకే ఉంది. గతేడాది ఏఆర్‌ఆర్ సకాలంలో ఇవ్వకపోవడంతో డిస్కంల పనితీరుకిచ్చే మార్కులుతగ్గి తెలంగాణ డిస్కంల ర్యాంకులు పడిపోయినట్లు ఓ అధికారి వివరించారు.

★ ఓ ఐఏఎస్ అధికారితో పాటు మరొకరిని మండలి ఛైర్మన్ పేరుకు ప్రతిపాదిస్తూ ఇంధన శాఖ.. సీఎం కేసీఆర్‌కు పంపినట్లు తెలుస్తోంది.

జనసమ్మర్ధ ప్రాంతాల్లో ప్రత్యేక అభివృద్ధి

- కొత్త చట్టాన్ని ప్రజల్లోకి తీసుకెళ్లాలి

ఈనాడు, హైదరాబాద్: రాష్ట్రంలో పురపాలక సంఘాలు, నగరపాలక సంస్థల్లో అభివృద్ధి కార్యక్రమాలను కొనసాగిస్తూ కొత్త పురపాలక చట్టంలోని అంశాలను ప్రజల్లోకి విస్తృతంగా తీసుకెళ్లాలని రాష్ట్ర పురపాలకశాఖ మంత్రి కె. తారక రామారావు ఆదేశించారు. కొత్త చట్టంలో ప్రభుత్వం అనేక సంస్కరణలు తీసుకువచ్చిందని, వీటిపై ప్రజలకు అవగాహన కలిగించాలన్నారు. పట్టణాల్లో జనసమ్మర్ధం అధికంగా ఉన్న ప్రాంతాల్లో ప్రత్యేకంగా అభివృద్ధి కార్యక్రమాలు చేపట్టాలని సూచించారు. మంత్రి బుధవారం పురపాలక డైరెక్టర్ కార్యాలయంలో శాఖ ఉన్నతాధికారులతో ప్రత్యేకంగా సమావేశమయ్యారు. పురపాలక శాఖ ముఖ్యకార్యదర్శి అర్వింద్‌కుమార్, పురపాలకశాఖ డైరెక్టర్ టి.కె.శ్రీదేవి, జీహెచ్‌ఎంసీ కమిషనర్ లోకేష్‌కుమార్, జలమండలి ఎండీ దానకిశోర్, మెట్రోరైల్ ఎండీ ఎన్వీఎస్‌రెడ్డి, ప్రజారోగ్య శాఖ ఈఎన్‌సీ ధన్‌సింగ్, ఇతర అధికారులు పాల్గొన్నారు. జరుగుతున్న అభివృద్ధి కార్యక్రమాలను వారు వివరించారు. ఈ సందర్భంగా మంత్రి మాట్లాడుతూ ప్రభుత్వ ఉద్దేశం అర్థమైనప్పుడే పరిపాలనలో పారదర్శకత, ప్రజల్లో చైతన్యం వస్తాయన్నారు.

అధికారులతో సమీక్షిస్తున్న మంత్రి కేటీఆర్

పురపాలనపై ప్రభుత్వ ఆలోచనలను వివరించేందుకు త్వరలోనే రాష్ట్రంలోని అన్ని పురపాలకసంఘాల కమిషనర్లతో హైదరాబాద్‌లో సమావేశం ఏర్పాటు చేయాలని మంత్రి ఆదేశించారు. పురపాలకసంఘాల్లో చేపట్టిన పలు కార్యక్రమాలు, పార్కుల అభివృద్ధి, లేఅవుట్లలో ఖాళీ స్థలాల రక్షణతో పాటు ఆ స్థలాల వినియోగం, ఎల్‌ఈడీ దీపాలు, బహిరంగ జిమ్‌లు, వైకుంఠధామాల ఏర్పాటు గురించి పురపాలకశాఖ డైరెక్టర్ టి.కె.శ్రీదేవి మంత్రికి వివరించారు.

కేటీఆర్‌ని కలిసిన అమెరికా కాన్సుల్ జనరల్

తెలంగాణలో పారిశ్రామికాభివృద్ధి, పెట్టుబడులకు సహకరించాలని పరిశ్రమలు, ఐటీ, పురపాలక శాఖ మంత్రి కేటీఆర్ అమెరికా కాన్సుల్ జనరల్ జోయల్ రిఫ్‌మాన్‌ను కోరారు. రాష్ట్రం అన్ని రంగాల్లో అభివృద్ధి చెందుతోందని, ఇతర మెట్రో నగరాలకు దీటుగా హైదరాబాద్ దూసుకుపోతోందని.. ఈ ప్రగతిలో అమెరికా భాగస్వామిగా నిలవాలన్నారు. బుధవారం జోయల్ పురపాలక శాఖ కార్యాలయంలో కేటీఆర్‌ను కలిసి అభినందనలు తెలిపారు. తెలంగాణకు అన్ని విధాలా సహకరిస్తామని చెప్పారు. మంత్రులు ప్రశాంత్‌రెడ్డి, సత్యవతి రాథోడ్, కాన్సులేట్ ప్రతినిధులు పాల్గొన్నారు.

కేటీఆర్‌కు అభినందనలు

మంత్రి కేటీఆర్‌కు చేనేత, జౌళి కమిషనర్ శైలజారామయ్యర్ బుధవారం అభినందనలు తెలిపారు. ఆమె కేటీఆర్‌ను పోచంపల్లి శాలువాతో సత్కరించి.. చేనేత, జౌళి, టెస్కోల పని తీరుపై నివేదిక సమర్పించారు. పీఆర్‌టీయూటీఎస్ ఎమ్మెల్సీలు రఘోత్తంరెడ్డి, జనార్దన్‌రెడ్డి, సంఘం అధ్యక్ష ప్రధాన కార్యదర్శులు శ్రీపాల్‌రెడ్డి, బీరెల్లి ప్రభాకర్‌రావు శాసనమండలి ప్రాంగణంలో కేటీఆర్‌ను కలిసి అభినందించారు. విద్యారంగ సమస్యలపై వినతిపత్రం సమర్పించారు.

ఆర్టీసీని ప్రభుత్వంలో విలీనం చేయాలి

సమ్మె నోటీసు ఇచ్చిన సంఘాలు

రాంనగర్, న్యూస్‌టుడే: ఆర్టీసీని ప్రభుత్వంలో విలీనం చేయాలని తెలంగాణ మజ్దూర్ యూనియన్ (టీఎంయూ), నేషనల్ మజ్దూర్ యూనియన్ (ఎన్ఎంయూ) నాయకులు బస్‌భవన్‌లో ఆర్టీసీ మేనేజింగ్ డైరెక్టర్ సునీల్‌శర్మకు బుధవారం వేర్వేరుగా సమ్మె నోటీసులు అందజేశారు. న్యాయమైన డిమాండ్లను వెంటనే పరిష్కరించాలని, లేని పక్షంలో ఈ నెల 25 తర్వాత ఎప్పుడైనా సమ్మెలోకి దిగుతామన్నారు. టీఎంయూ రాష్ట్ర ప్రధాన కార్యదర్శి అశ్వత్థామరెడ్డి, ఎన్ఎంయూ ఛైర్మన్ నాగేశ్వరరావు, ఇతర నాయకులు పాల్గొన్నారు.

21న వరంగల్‌లో ఎమ్మార్పీఎస్ మహాదీక్ష

మంద కృష్ణ మాదిగ వెల్లడి

జూబ్లీహిల్స్, న్యూస్‌టుడే: రాష్ట్ర మంత్రివర్గంలో మాదిగలకు, ఉపకులాలకు స్థానం కల్పించకుండా ముఖ్యమంత్రి కేసీఆర్ వివక్ష ప్రదర్శించారని ఎమ్మార్పీఎస్ వ్యవస్థాపక అధ్యక్షుడు మంద కృష్ణ మాదిగ ఆరోపించారు. ఇందుకు నిరసనగా ఈ నెల 21న చలో వరంగల్ పేరిట మహాదీక్ష చేపడుతున్నట్లు తెలిపారు. బుధవారం హన్మకొండ ప్రెస్‌క్లబ్‌లో ఆయన మాట్లాడుతూ.. బుధవారం నుంచి గ్రామపంచాయతీల ఎదుట ప్రారంభించిన నిరసన దీక్షలు ఈ నెల 15వ తేదీ వరకు కొనసాగుతాయన్నారు. 16న తహసీల్దార్ కార్యాలయాల ఎదుట దీక్షలు చేపడుతామన్నారు. 18న మండల, నియోజకవర్గ, పట్టణ, జిల్లా కేంద్రాల్లో రాస్తారోకో కార్యక్రమాలు నిర్వహిస్తామన్నారు.

స్వామిగౌడ్‌కు అవకాశాలు వస్తాయి: శ్రీనివాస్‌గౌడ్

శాసనమండలి మాజీ ఛైర్మన్ స్వామిగౌడ్‌కు రానున్న రోజుల్లో మంచి అవకాశాలు వస్తాయని ఆబ్కారీ మంత్రి శ్రీనివాస్‌గౌడ్ అన్నారు. ఆయనకు పదవులు రాకపోవడానికి ఎలాంటి అడ్డంకులు లేవని తెలిపారు.

కరీంనగర్ రైల్వే స్టేషన్‌లో బుధవారం యూరియా ర్యాక్‌ను పరిశీలిస్తున్న మంత్రులు నిరంజన్‌రెడ్డి, కమలాకర్ తదితరులు

రాష్ట్రంలో యూరియా కొరత లేదు

- విపక్షాల దుష్ప్రచారం తగదు
- రాష్ట్ర వ్యవసాయశాఖ మంత్రి నిరంజన్‌రెడ్డి

ఈనాడు డిజిటల్, కరీంనగర్, పెద్దపల్లి: ఈ సీజన్‌లో రాష్ట్రంలో ఎక్కడా యూరియా కొరత లేదని రాష్ట్ర వ్యవసాయశాఖ మంత్రి సింగిరెడ్డి నిరంజన్‌రెడ్డి తెలిపారు. అక్కడక్కడ సరకు రావడంలో ఆలస్యం జరగడంతో ఇబ్బందులేర్పడ్డాయని అన్నారు. బుధవారం ఆయన కరీంనగర్ కలెక్టరేట్‌లో సిరిసిల్ల, జగిత్యాల, కరీంనగర్ జిల్లాలకు సంబంధించి, పెద్దపల్లి కలెక్టరేట్‌లో ఆ జిల్లాకు చెందిన వ్యవసాయ, మార్కెఫెడ్ ఉన్నతాధికారులతో సమీక్ష నిర్వహించారు. ఈ సందర్భంగా మంత్రి నిరంజన్‌రెడ్డి మాట్లాడుతూ.. రైతుబంధు పథకంలో ఇప్పటివరకు పెట్టుబడి సాయం అందని రైతులకు పది రోజుల్లో అందజేస్తామని చెప్పారు. యూరియా పంపిణీలో ఈసారి రైతులు వేలిముద్రలు వేసి బస్తాలు అందించే క్రమంలో కొంత ఆలస్యమవుతోందన్నారు. ఈ క్రమంలోనే అక్కడక్కడ వరుసల్లో నిలబడుతున్నారన్నారు. రాష్ట్రవ్యాప్తంగా 6 కేంద్రాల్లో యూరియా పంపిణీలో కొంత ఆలస్యం జరిగితే ఇదే అదనుగా విపక్షాలు రైతులను తప్పుదోవ పట్టిస్తూ ప్రభుత్వం విఫలమైందంటూ ప్రచారం చేయడం సరికాదన్నారు. గతేడాది రాష్ట్రంలో 6,12,000 మెట్రిక్ టన్నుల యూరియాను వినియోగించగా, ఈసారి సాగు విస్తీర్ణం పెరగడంతో 8,50,000 మెట్రిక్ టన్నుల యూరియా అవసరమని కేంద్ర ప్రభుత్వాన్ని కోరినట్లు చెప్పారు. ఇప్పటివరకు అన్ని జిల్లాలకు 7,24,000 మెట్రిక్ టన్నులు చేరగా మరో 1,26,000 మెట్రిక్ టన్నుల యూరియా కేంద్రం విడతల వారీగా అందిస్తుందని తెలిపారు.

రాష్ట్రంలో తక్కువ నీటితో వరిలో ఎక్కువ దిగుబడులు ఇచ్చే పంటలపై పరిశోధనలు జరుగుతున్నట్లు మంత్రి నిరంజన్‌రెడ్డి తెలిపారు. ఫిలిప్పీన్స్‌కు చెందిన ఇంటర్నేషనల్ రైస్ రీసెర్చ్ ఇన్‌స్టిట్యూట్‌ను ప్రధాని మోదీ నియోజకవర్గమైన వారణాసిలో ఏర్పాటు చేయగా రెండో కేంద్రాన్ని రాష్ట్రంలో ఏర్పాటు చేసేందుకు కేంద్రం అంగీకరించిందని చెప్పారు. ఈ సందర్భంగా మంత్రి కరీంనగర్ రైల్వేస్టేషన్ సమీపంలోని ర్యాక్ పాయింట్‌ను సందర్శించారు. జిల్లాలోని దుర్శేడ్ వ్యవసాయ సహకార పరపతి సంఘానికి వెళ్లి పనితీరును పరిశీలించారు. సమీక్ష సమావేశాల్లో మంత్రులు కొప్పుల ఈశ్వర్, గంగుల కమలాకర్, జడ్పీ ఛైర్‌పర్సన్ విజయ, ఎమ్మెల్యేలు దాసరి మనోహర్‌రెడ్డి, కోరుకంటి చందర్, జడ్పీ ఛైర్మన్ పుట్ట మధు పాల్గొన్నారు.

సీఎం తరఫున మంత్రులకు బాధ్యతలు

శాసనసభ, మండలిలో సమాధానాలకు..

ఈనాడు, హైదరాబాద్: శాసనసభ, మండలిలో జరిగే చర్చల్లో ముఖ్యమంత్రి కేసీఆర్ తరఫున సమాధానాలిచ్చేందుకు వీలుగా మంత్రులకు బాధ్యతలు అప్పగిస్తూ బుధవారం ప్రభుత్వం ఉత్తర్వులు జారీ చేసింది. ప్రశాంత్‌రెడ్డికి రెవెన్యూ శాఖ, కేటీఆర్‌కు గనులు, భూగర్భ వనరులు, సమాచార పౌరసంబంధాల శాఖలు, హరీశ్‌రావుకు నీటిపారుదల, సాధారణ పరిపాలన, శాంతిభద్రతల శాఖలు, శ్రీనివాస్‌యాదవ్‌కు వాణిజ్యపన్నుల శాఖ బాధ్యతలను అప్పగించారు.

తెరాసకు కేసీఆరే ఓనర్: నారదాసు

ఈనాడు, హైదరాబాద్: తెరాసకు కేసీఆరే యజమాని అని, ఇంకా ఎవరైనా తాను కూడా ఓనర్లమని అనుకుంటే అది వారి అవివేకమని ఎమ్మెల్సీ నారదాసు లక్ష్మణ్‌రావు అన్నారు. బుధవారం తెలంగాణభవన్‌లో ఆయన విలేకరులతో ఇష్టాగోష్ఠిగా మాట్లాడారు. "మార్క్సిజానికి మార్క్స్ ఓనర్, తెరాసకు కేసీఆర్ ఓనర్" అని పేర్కొన్నారు.

బోరుమన్న జోగు రామన్న

- అజ్ఞాతం వీడిన ఎమ్మెల్యే
- భావోద్వేగానికి గురై కంటతడి పెట్టిన నేత

ఆదిలాబాద్ పట్టణం, న్యూస్‌టుడే: మంత్రి పదవి రాలేదని అలకబూనిన ఆదిలాబాద్ ఎమ్మెల్యే జోగు రామన్న మూడురోజుల అజ్ఞాతాన్ని వీడారు. ఆయన బుధవారం ఆదిలాబాద్‌లోని తన ఇంటికి చేరుకున్నారు. హైదరాబాద్‌లోని మినిస్టర్ క్వార్టర్ నుంచి సోమవారం ఉదయం గన్‌మెన్లను వదలి వెళ్లిపోయిన జోగు రామన్న ఆచూకీ తెలియకపోవడంతో పార్టీ శ్రేణులు, కుటుంబీకుల్లో ఆందోళన నెలకొన్న విషయం తెలిసిందే. ఎమ్మెల్యే బుధవారం వచ్చిన విషయం తెలిసి భారీ ఎత్తున కార్యకర్తలు ఆదిలాబాద్‌లోని ఆయన స్వగృహానికి తరలి రావడంతో అక్కడ కొంత ఉద్రిక్తత ఏర్పడింది. ఎమ్మెల్యే అభిమాని వాహ్మారే ప్రశాంత్ ..దళిత, బడుగు బలహీన వర్గాల సమస్యల పరిష్కారంలో ముందున్న జోగు రామన్నకు మంత్రి పదవి ఎందుకివ్వడం లేదని నినాదాలు చేస్తూ ఒంటిపై కిరోసిన్ పోసుకొని ఆత్మహత్యాయత్నం చేయడం కలకలం రేపింది. వెంటనే అక్కడున్న వారు అడ్డుకొని ఆయనపై నీళ్లుపోశారు. ఈ సందర్భంగా జోగు రామన్న ఇంటి బయట రహదారిపైనే విలేకరులతో మాట్లాడారు. కార్యకర్తలెవరూ ఆత్మహత్యకు యత్నించవద్దని కోరారు. కార్యకర్తలే తనకు ప్రాణవాయువని పేర్కొన్నారు. రక్తపోటు ఎక్కువ కావడంతోనే తాను ఎవరికీ చెప్పకుండా ఆసుపత్రిలో విశ్రాంతి తీసుకున్నట్లు వివరించారు. నిరంతరం కష్టపడే తనకు మంత్రి పదవి వస్తుందని పూర్తి నమ్మకం ఉండడంతో కార్యకర్తలకూ ఇదే విషయాన్ని చెబుతూ వచ్చానన్నారు. పదవి రాకపోవడంతో కొంత మనస్తాపానికి గురైనట్లు తెలిపారు. ఈ సందర్భంగా ఆయన కొంత భావోద్వేగానికి గురై కంట తడిపెట్టారు. పదవిపై ఆశపడటం తప్పులేదని.. అందరికీ పదవులు రావని, కేసీఆరే తమ నాయకుడని స్పష్టం చేశారు. ఆయన నాయకత్వంలోనే ఈ ప్రాంతాన్ని మరింత అభివృద్ధి దిశలో తీసుకెళ్తానని చెప్పారు.

ఆత్మహత్యకు యత్నించిన కార్యకర్తను అడ్డుకుంటున్న కార్యకర్తలు

దేహదారుఢ్యం.. గ్రామ సౌభాగ్యం

- పంచాయతీలపై సరికొత్త బాధ్యత
- ఫిట్ ఇండియాలో భాగంగా గ్రామాల్లో వివిధ కార్యక్రమాలు
- గ్రామ అభివృద్ధి ప్రణాళికల్లో నిధుల కేటాయింపు

ఈనాడు-హైదరాబాద్: రాష్ట్రంలోని గ్రామీణుల దేహదారుఢ్యంపైనా పంచాయతీలు ఇక దృష్టి సారించక తప్పదు. ప్రతి గ్రామంలోనూ క్రీడలకు అనువైన స్థలాల ఎంపిక, ప్రజలకు అవగాహన కలిగించటం వంటి పనులను అవి చేపడతాయి. వివిధ పనులకు నిధులను అంచనావేస్తూ తయారు చేసే గ్రామాభివృద్ధి ప్రణాళిక (జీపీడీపీ)లో దేహదారుఢ్య కార్యక్రమాలనూ ఇకపై పొందుపరచాల్సి ఉంటుంది. 'ఫిట్ ఇండియా' పేరుతో ప్రధాని మోదీ ఆగస్టు 29న ప్రారంభించిన కార్యక్రమాన్ని విజయవంతం చేసేందుకు పంచాయతీలు నడుం కట్టాలంటూ కేంద్రం తాజాగా రాష్ట్ర పంచాయతీరాజ్ శాఖకు మార్గదర్శకాలను పంపింది. రాష్ట్రంలోని మొత్తం 12,751 మంది సర్పంచుల సెల్ నంబర్లను కేంద్రం ప్రస్తుతం సేకరిస్తోంది. ఫిట్ ఇండియాకు సంబంధించిన సమాచారాన్ని సంక్షిప్త సందేశాల రూపంలో సర్పంచులకు కేంద్ర పంచాయతీరాజ్ శాఖ ఎప్పటికప్పుడు పంపిస్తుంది.

గ్రామాల్లో పచ్చదనం, పరిశుభ్రత వెల్లివిరిసేలా రాష్ట్ర ప్రభుత్వం ప్రస్తుతం 30 రోజుల కార్యక్రమాన్ని అమలు చేస్తోంది. ఆ తర్వాత ఫిట్ గ్రామాల కార్యక్రమాన్ని చేపట్టాలని రాష్ట్ర పంచాయతీరాజ్ శాఖ యోచిస్తోంది. 'ఫిట్ ఇండియా'ను ఏ విధంగా చేపట్టాలో కేంద్ర పంచాయతీరాజ్ శాఖ తాజాగా రాష్ట్రానికి తెలియజేసింది. దీని ప్రకారం..

★ ప్రతి పంచాయతీలోనూ ఎంపిక చేసిన ఒక వార్డు సభ్యుడిని గ్రామీణ క్రీడలు-ఫిట్‌నెస్ సమన్వయకర్తగా నియమిస్తారు.
★ ప్రతి గ్రామ సభ అజెండాలో ఇక దారుఢ్యం తప్పనిసరిగా ఉంటుంది.
★ ఫిట్ ఇండియాకు సంబంధించిన ఛాయాచిత్రాలను పంచాయతీ కార్యాలయాలు, పాఠశాలలు తదితర భవనాల్లో ప్రదర్శించాలని పేర్కొంది.
★ ప్రజలకు అవగాహన కలిగించేందుకు వీలుగా 'మహా గ్రామీణ పరుగు'ను నిర్వహిస్తారు.
★ 45 ఏళ్ల పైబడిన వారికి, ఊబకాయంతో బాధపడుతున్నవారి కోసం వైద్య నిపుణులతో ప్రత్యేక శిబిరాలను ఏర్పాటు చేస్తారు.

ఆర్టీసీ ఆదాయం పెంచే మార్గాలను గుర్తించాలి

అధికారులకు మంత్రి పువ్వాడ సూచన

ఈనాడు, హైదరాబాద్: నష్టాలకు కారణాలను అన్వేషించడంతో పాటు వాటిని అధిగమించేందుకు ప్రణాళికను రూపొందించాలని రాష్ట్ర రవాణా శాఖ మంత్రి పువ్వాడ అజయ్‌కుమార్ ఆర్టీసీ అధికారులకు స్పష్టం చేశారు. ఆదాయాన్ని పెంచేందుకు మార్గాలను గుర్తించాలని సూచించారు. మంత్రిగా ప్రమాణ స్వీకారం చేసిన తర్వాత బుధవారం తొలిసారిగా బస్‌భవన్‌లో ఆర్టీసీ, రవాణా అధికారులతో అజయ్‌కుమార్ సమీక్ష సమావేశం నిర్వహించారు. ఈ సందర్భంగా ఆయన మాట్లాడుతూ.. 'నష్టాలు తగ్గించటానికి ప్రాధాన్యం ఇవ్వాలి. అలా అని ప్రజలకు ఎక్కడా అసౌకర్యం కలిగించొద్దు. అన్ని బస్టాండ్లలో ప్రయాణికులకు మెరుగైన సౌకర్యాలు కల్పించాలి' అని పేర్కొన్నారు.

చెక్‌పోస్టులను పటిష్ఠం చేయండి

రాష్ట్రంలోని చెక్‌పోస్టులను పటిష్ఠం చేయాలని..అక్రమ రవాణాను అడ్డుకోవాలని మంత్రి పువ్వాడ రవాణా శాఖ అధికారులను ఆదేశించారు. రవాణాశాఖ ఎన్‌ఫోర్స్‌మెంట్ వ్యవస్థ పక్కగా ఉండేలా చర్యలు తీసుకోవాలన్నారు. ప్రస్తుత ఆర్థిక సంవత్సరంలో ఆదాయం 15 శాతం తక్కువ నమోదైందని..దానిని భర్తీ చేసేందుకు ప్రణాళికను రూపొందించాలని సూచించారు. సమావేశంలో ముఖ్య కార్యదర్శి సునీల్‌శర్మ, ఆర్టీసీ ఎగ్జిక్యూటివ్ డైరెక్టర్లు పాల్గొన్నారు.

ఆర్టీసీ ఛైర్మన్ పదవిచ్చినా తీసుకుంటా

మాజీ హోంమంత్రి నాయిని

ఈనాడు, హైదరాబాద్: తెరాస తమ పార్టీ అని, సీఎం కేసీఆరే తమ నాయకుడని, ఆయన ఆర్టీసీ ఛైర్మన్ పదవి ఇచ్చినా తీసుకుంటానని మాజీ మంత్రి నాయిని నరసింహారెడ్డి తెలిపారు. ఆర్టీసీకి ఎలాంటి సమస్య లేదని, రసం (ఆయిల్) ప్రభుత్వమే పోస్తుందన్నారు. బుధవారం శాసనమండలిలో మంత్రి కేటీఆర్ నాయినితో మాట్లాడారు. ఆ తర్వాత నాయిని మాట్లాడుతూ.. "మీడియాలో వచ్చిన వార్త గురించి కేటీఆర్ అడిగారు. నేను వాళ్లతో ఇష్టాగోష్ఠిగా మాట్లాడితే దాన్నో పెద్ద వార్తగా రాశారని చెప్పాను. సీఎం పిలిస్తే వెళ్లి మాట్లాడతా" అని చెప్పారు.

EDUCATION
★ BDS BAMS BHMS BPT @ Karnataka 12 to 14 Lak
Package BVSC 30L MP & Pondy - 97393 83601

దుబారా ఖర్చులకు దూరం

- సంక్షేమ పథకాలు యథాతథంగా కొనసాగుతాయి
- కేంద్రం నుంచి రావాల్సిన నిధులు రాబడతాం

ఆర్థిక మాంద్యం ప్రభావం తీవ్రంగా ఉన్నప్పటికీ సంక్షేమ రంగాలకు ఎలాంటి ఇబ్బందీ లేకుండా చూస్తామని తెలంగాణ ఆర్థికమంత్రి తన్నీరు హరీశ్‌రావు స్పష్టం చేశారు. చాలా కాలం క్రితమే ఆర్థిక మాంద్యం తలెత్తినా ఎన్నికలను దృష్టిలో పెట్టుకుని కేంద్రం దాన్ని బయటపడనీయలేదని ఆరోపించారు. ఈ ప్రభావం వల్ల మిగతా రంగాల్లో కొంత వ్యయం తగ్గించినా.. సంక్షేమ కార్యక్రమాలను యథాతథంగా అమలు చేయాలనేది ముఖ్యమంత్రి నిర్ణయమని చెప్పారు. అందుకు అనుగుణంగానే బడ్జెట్ ఉందని చెప్పారు. స్వీయ ఆర్థిక క్రమశిక్షణ పాటిస్తూ దుబారా ఖర్చులు లేకుండా చూస్తామన్నారు. ఇందులో భాగంగా బడ్జెట్ సమావేశాల్లో ఎమ్మెల్యేలు, ఎమ్మెల్సీలకు కానుకల పంపిణీ, విందు వంటివి రద్దు చేస్తున్నామని హరీశ్‌రావు తెలిపారు. ఆర్థికమంత్రిగా బాధ్యతలు చేపట్టిన ఆయన 'ఈనాడు'కు ప్రత్యేక ఇంటర్వ్యూ ఇచ్చారు. అందులోని ముఖ్యాంశాలివి..

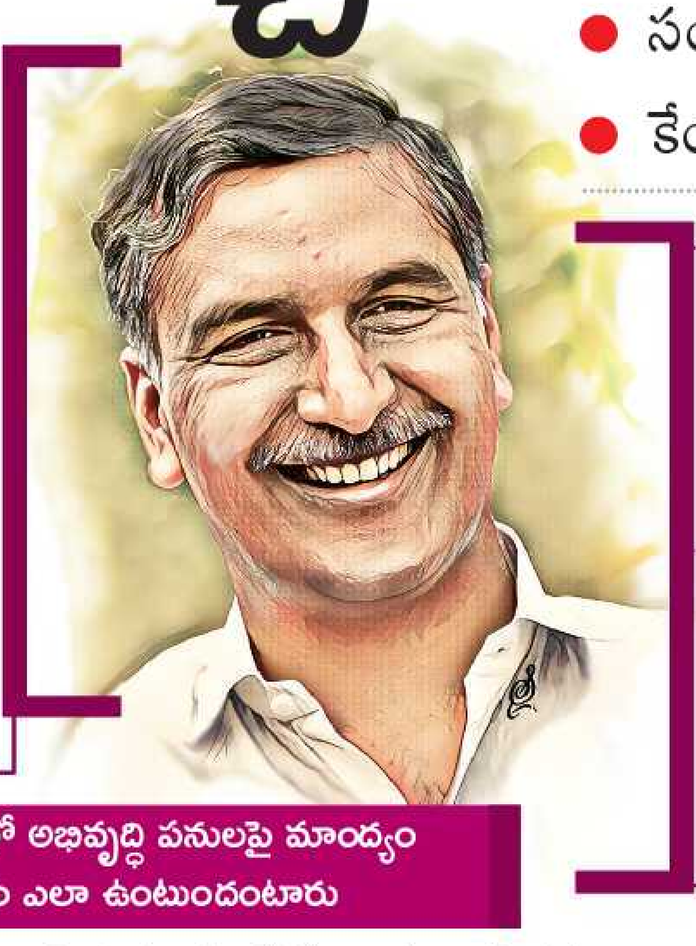

? మాంద్యం తీవ్రంగా ఉన్న పరిస్థితులలో ఆర్థికమంత్రిగా బాధ్యతలు చేపట్టారు. ఈ సవాలును ఎలా ఎదుర్కొంటారు

రాష్ట్రం ఏర్పడినపుడు 13.57 శాతం ఉన్న వృద్ధిరేటు 21.49 శాతానికి పెరిగింది. గత రెండు త్రైమాసికాల నుంచి 7.71 శాతానికి పడిపోయింది. కేంద్రంలో గత ఆరు త్రైమాసికాల నుంచి తగ్గుతూ వచ్చింది. 2018 ఏప్రిల్-జూన్‌లో 8 శాతం ఉంటే, ఆర్థిక సంవత్సరం ముగిసే నాటికి 5.8 శాతానికి పడిపోయింది. 2019 మొదటి త్రైమాసికంలో వృద్ధిరేటు 5 శాతం మాత్రమే. ఇది మనపైనా చాలా తీవ్రమైన ప్రభావాన్ని చూపింది. ఓటాన్ అకౌంట్ పెట్టినప్పటికీ ఇప్పటికీ చాలా తగ్గిపోయింది. ఈ వాస్తవాలన్నింటినీ ముఖ్యమంత్రి ప్రజల దృష్టికి తెచ్చారు.

? రాష్ట్రంలో అభివృద్ధి పనులపై మాంద్యం ప్రభావం ఎలా ఉంటుందంటారు

కొంత ప్రభావం ఉంటుంది. మిగతా రంగాల్లో కేటాయింపులు తగ్గించుకున్నా, రైతాంగం, ఎస్సీ, ఎస్టీ, బీసీ, మైనార్టీల సంక్షేమం ఎప్పటిలాగే కొనసాగించాలన్నది సీఎం ఆలోచన. రైతు సంక్షేమం, ఇతర సంక్షేమ పథకాలు, ఆరోగ్యం తదితర రంగాలకు ప్రాధాన్యం ఇస్తాం. రైతుబంధు యథాతథంగా కొనసాగుతుంది. స్థానిక సంస్థలకు కూడా అధిక ప్రాధాన్యం ఇచ్చాం. మాంద్యాన్ని దృష్టిలో పెట్టుకొని స్వీయ ఆర్థిక క్రమశిక్షణను పాటిస్తాం. దుబారా ఖర్చులు చేయం.

? స్వీయ ఆర్థిక క్రమశిక్షణ అంటున్నారు కదా.. ఏం చేస్తారు

ఇది మా శాఖ నుంచే ప్రారంభమవుతుంది. ఏటా బడ్జెట్ సమావేశాల్లో ఎమ్మెల్యేలు, ఎమ్మెల్సీలకు కొన్ని కానుకలు ఇచ్చే సంప్రదాయముంది. మాంద్యం దృష్ట్యా ఈసారి ఎలాంటి కానుకలు ఉండవు. బడ్జెట్ సమావేశాల ముగింపు రోజున ప్రజాప్రతినిధులు, అధికారులకు విందు ఏర్పాటు చేసేవారు. ఈ ఏడాది అది కూడా ఉండదు. ఇవి ప్రారంభం మాత్రమే. దుబారా ఖర్చులు లేకుండా చూడటానికి అన్ని రకాల చర్యలు తీసుకుంటాం.

? నిధులు సకాలంలో.. సక్రమంగా ఖర్చు చేస్తున్నారో, లేదో చూసే అవకాశం ఉందా

పంచాయతీలు, పురపాలక సంఘాలు, వర్సిటీలు, దేవాదాయ తదితర శాఖల్లో రూ. 6,200 కోట్లకు సంబంధించిన ఆడిట్ పేరాలు పెండింగ్‌లో ఉన్నాయి. వాటిని పూర్తి చేసి రికవరీ చేయాల్సి ఉంది. సర్పంచి దుర్వినియోగానికి పాల్పడితే అతని పదవీ కాలం లోగా ఎలాంటి చర్య తీసుకోలేకపోతే ఏం లాభం? ఈ ప్రక్రియను సత్వరమే పూర్తి చేయడానికి ప్రణాళికతో పని చేస్తాం. నిధుల వినియోగం పటిష్ఠంగా జరగడానికి ఇది దోహదపడుతుంది.

? తొమ్మిది నెలల తర్వాత మళ్లీ మంత్రి వర్గంలోకి వచ్చారు. మీకేమనిపిస్తుంది

నేనెప్పుడూ ప్రజాక్షేత్రంలోనే ఉన్నాను. రోజుకు 18 గంటలు పని చేశాను. ముఖ్యమంత్రి కేసీఆర్ తిరిగి మంత్రిగా అవకాశం కల్పించారు. రాష్ట్రం, ఉమ్మడి మెదక్ జిల్లా, నియోజకవర్గం అభివృద్ధికి పాటుపడతాను. ఎక్కువ ఆదాయం వచ్చే శాఖలతో సమన్వయం ద్వారా ఆదాయం పెంచడానికి ప్రయత్నిస్తా. కేంద్రం నుంచి రావాల్సిన నిధులు రాబట్టడం, మ్యాచింగ్ గ్రాంటు అందేలా చూడటానికి చర్యలు తీసుకుంటాం.

? అనేక శాఖల్లో పెండింగ్ బిల్లులు ఎక్కువగా ఉన్నాయి. ఎప్పుడు చెల్లింపులు జరుగుతాయి

ఈ విషయంలో సంబంధిత మంత్రులతో సమన్వయం చేసుకుంటాం. కార్యదర్శుల స్థాయిలోనే కాకుండా మంత్రులతో కూడా ఎప్పటికప్పుడు సమీక్షిస్తూ నిధుల విడుదలకు చర్యలు తీసుకుంటాం. మంత్రులందరికీ ఆర్థికపరమైన అంశాల్లో కూడా పట్టుండాలన్నది ముఖ్యమంత్రి అభిప్రాయం. బడ్జెట్‌లో పెండింగ్ బిల్లుల అంశాన్ని కూడా పరిగణనలోకి తీసుకున్నాం. దీనికి తగ్గట్లుగా కేటాయింపులు జరిగాయి. దశలవారీగా చెల్లింపులు చేస్తాం.

? కేంద్రం తెలంగాణకు ఎక్కువ నిధులు ఇచ్చిందని, వాటిని సక్రమంగా వినియోగించలేదని భాజపా నేతలు చెబుతున్నారు కదా

అన్నిటికీ లెక్కలు ఉంటాయి. గత ఐదేళ్లలో సెంట్రల్ ఎక్సైజ్, ఆదాయపు పన్ను, సర్వీసు ట్యాక్స్, జీఎస్టీ మొదలైన వాటి ద్వారా రాష్ట్రం నుంచి కేంద్రానికి కట్టింది రూ. 2,72,926 కోట్లు. ఇందులో తిరిగి రాష్ట్రానికి వచ్చింది రూ. 31,800 కోట్లు. కేంద్రం నుంచి రాజ్యాంగబద్ధంగా రావల్సింది వచ్చింది తప్ప అదనంగా వచ్చిందేం లేదు.

ఆర్టీసీని గాడిలో పెడతాం

- ఆదాయ మార్గాలు అన్వేషిస్తాం
- కఠిన నిర్ణయాలు తప్పవు
- 'ఈనాడు'తో రాష్ట్ర రవాణా మంత్రి పువ్వాడ అజయ్‌కుమార్

ఆర్టీసీని ఆర్థికంగా గాడిలో పెట్టేందుకు వ్యూహాత్మకంగా వ్యవహరిస్తామని.. కొన్ని కఠిన నిర్ణయాలు తీసుకోవాల్సి ఉంటుందని రాష్ట్ర రవాణా శాఖ మంత్రి పువ్వాడ అజయ్‌కుమార్ తెలిపారు. కార్మికుల సమస్యల పరిష్కారానికి కమిటీని నియమించి అధ్యయనం చేయిస్తామన్నారు. ఇటీవలే రవాణా శాఖ మంత్రిగా నియమితులైన అజయ్‌కుమార్ 'ఈనాడు' ముఖాముఖిలో తన అభిప్రాయాలను పంచుకున్నారు.

? ఆర్థికంగా కుదేలైన ఆర్టీసీని ఎలా గట్టెక్కిస్తారు

అవును, ఆర్థికంగా చాలా దారుణ పరిస్థితిలోనే సంస్థ ఉంది. ఆదాయాన్ని పెంచుకునే అంశాలకు ప్రాధాన్యం ఇస్తాం. జవాబుదారీతనాన్ని మరింతగా పెంచుతాం. అవసరమైతే ప్రభుత్వ సాయం అందుకునేందుకు మార్గాలను అన్వేషిస్తాం. నష్టాలు భారీగా నమోదవుతున్నాయి. అప్పులూ పెరిగిపోతున్నాయి. అధిక శాతం నష్టాలు గ్రేటర్ హైదరాబాద్ పరిధిలోనే వస్తున్నాయి. వాటిని జీహెచ్ఎంసీ భరించేందుకు ఉత్తర్వులు ఇచ్చినా అమలు కావటం లేదు. వాటిపై దృష్టి పెడతాం. కొన్ని మార్గాలను హేతుబద్ధీకరిస్తాం.

? జీతాలూ ఇవ్వలేని పరిస్థితి నెలకొంది కదా..

ఆర్థిక మాంద్యంతోపాటు అన్‌సీజన్ కావడంతో ఆదాయం గణనీయంగా తగ్గి ఈ పరిస్థితి తలెత్తింది. పండగలు ప్రారంభమయ్యాయి.. పరిస్థితి కొంత చక్కబడుతుంది. ప్రభుత్వం నుంచి రావాల్సిన రాయితీ సొమ్మునూ ఎప్పటికప్పుడు అందజేస్తాం. ఖర్చులు ఎక్కడన్నా ఎక్కువగా ఉంటే వాటిని నియంత్రించుకునేలా చర్యలు తీసుకుంటాం.

? విద్యుత్తు శాఖ తరహాలో ఆర్టీసీ అప్పులను ప్రభుత్వం తీసుకోవాలని కార్మికులు కోరుతున్నారు కదా..

అదొక్కటే పరిష్కారం కాదు. స్వయం సమృద్ధి సాధించేలా సంస్థను తీర్చిదిద్దగలిగితేనే ప్రయోజనం ఉంటుంది. ఆదాయాన్ని పెంచుకునేందుకు ఉన్న ఇతర మార్గాలపై గతంలో కొంత కసరత్తు చేశారు. దానిపై ప్రత్యేక దృష్టి సారిస్తా. డీజిల్ ధరలు భారీగా పెరుగుతున్నాయి. ఆ భారం ఎక్కువగా ఉంది. కొన్ని కఠిన నిర్ణయాలు తీసుకోవాల్సి ఉంటుంది.

? సమస్యల పరిష్కారం కోసం కార్మికులు సమ్మె నోటీసులు ఇస్తున్నారు. దీనిపై ప్రభుత్వ ఆలోచన ఏమిటి

తొలిసారి బస్ భవన్‌కు వచ్చీరాగానే సమ్మె నోటీసుల సెగ తగులుతోంది. ఈ అంశాన్ని ముఖ్యమంత్రి కేసీఆర్ దృష్టికి తీసుకెళ్తా. కార్మికుల సమస్యల పరిష్కారానికి అవసరమైతే కమిటీ నియమించి చర్యలను తీసుకుంటాం. ఆర్థిక మాంద్యం ప్రభావం అన్ని రంగాలపై పడుతున్న ప్రస్తుత తరుణంలో వ్యవస్థను కాపాడుకునేందుకు కార్మికులు, అధికారులు మరింత వ్యూహాత్మకంగా ముందడుగు వేయాలి.

? ట్రాఫిక్ అతిక్రమణలపై కేంద్రం అపరాధ రుసుమును భారీగా పెంచింది.. వాటిని అమలు చేస్తారా

కేంద్రం చేసిన సవరణలను అమలు చేయాలా? వద్దా? అన్న దానిపై రాష్ట్రాలకు స్వేచ్ఛ ఉంది. అపరాధ రుసుము ఎక్కువగా ఉందన్న అభిప్రాయం వ్యక్తమవుతోంది. ఆ నిబంధనల అమలు విషయంలో ఇంకా నిర్ణయం తీసుకోలేదు. తగ్గించొచ్చా? లేదా? తగ్గిస్తే ఏ స్థాయిలో అన్నది ఖరారు చేసేందుకు ప్రభుత్వం కమిటీని నియమించింది. నివేదిక వచ్చాక ముఖ్యమంత్రి తుది నిర్ణయం తీసుకుంటారు. ప్రమాదాలు తగ్గించేందుకు వాహనదారుల్లో స్వీయ నియంత్రణ చాలా అవసరం.

? రవాణా శాఖలో ఆధునికీకరణ ఆలోచనలేమైనా ఉన్నాయా

అవినీతిని తగ్గించాలంటే ఆధునికీకరణ చాలా అవసరం. ప్రజలు రవాణా శాఖ కార్యాలయాలకు రాకుండా ఆన్‌లైన్ వ్యవస్థలోనే పలు సదుపాయాలు అందేలా చూస్తే అవినీతికి ఆస్కారం ఉండదు. ఇప్పటికే కొన్నింటిని అమలు చేస్తున్నారు. వాటి పటిష్ఠానికి మరిన్ని చర్యలు తీసుకుంటాం.

మండలిని ఆదర్శంగా తీర్చిదిద్దుతాం

'ఈనాడు'తో శాసనమండలి కొత్త ఛైర్మన్ గుత్తా సుఖేందర్‌రెడ్డి

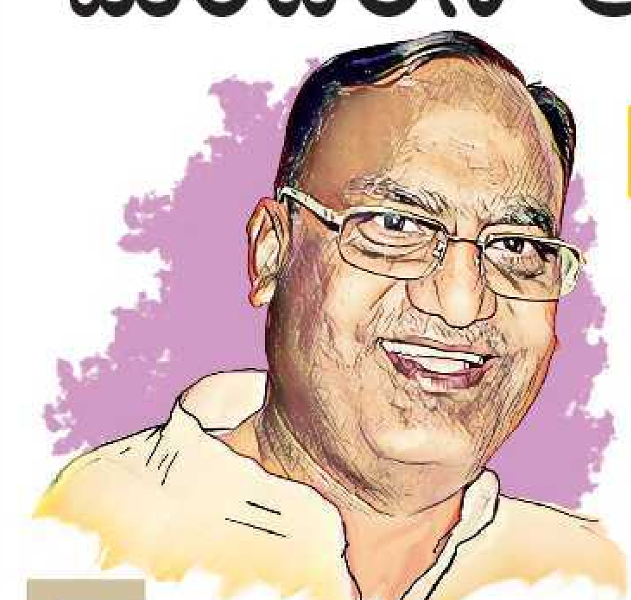

తెలంగాణ శాసనమండలిని దేశానికే ఆదర్శంగా తీర్చిదిద్దుతామని.. అర్థవంతమైన చర్చల ద్వారా ప్రజాసమస్యల సత్వర పరిష్కారానికి కృషి చేస్తామని మండలి కొత్త ఛైర్మన్ గుత్తా సుఖేందర్‌రెడ్డి తెలిపారు. ఛైర్మన్ పదవి దక్కడం అదృష్టమని.. దీనికి వన్నె తెస్తానని.. తనకు ఇష్టమైన ప్రజాసేవనూ కొనసాగిస్తానని చెప్పారు. మండలి రెండో ఛైర్మన్‌గా బుధవారం బాధ్యతలు చేపట్టిన అనంతరం ఆయన 'ఈనాడు'కు ప్రత్యేక ఇంటర్వ్యూ ఇచ్చారు.

? పెద్దల సభకు ఛైర్మన్ పదవిని ఊహించారా

ప్రజాసేవకు పదవి దక్కడం గొప్పవిషయం. నేను వార్డు సభ్యుడి స్థాయి నుంచి ఎంపీగా ఎదిగాను. సీఎం కేసీఆర్ నాకు రైతు సమన్వయ సమితి ఛైర్మన్ బాధ్యతలు అప్పగించారు. ఇప్పుడు ఎమ్మెల్సీ చేశారు. ఆ తర్వాత మండలి ఛైర్మన్‌గా ఎంపిక చేసినప్పుడు దీనిని బృహత్తర బాధ్యతగా స్వీకరించాను. మిగిలిన పదవులతో పోలిస్తే ఇది గౌరవప్రదమైంది.. ఆ గౌరవాన్ని, సీఎం నమ్మకాన్ని నిలబెట్టుకుంటాను.

? ఇప్పటివరకు సభ్యునిగా ఉన్నారు? ఇప్పుడు నేరుగా ఛైర్మన్ స్థానం పొందారు? ఎలా భావిస్తున్నారు

స్థానిక సంస్థలు, డెయిరీ వంటి ప్రభుత్వరంగ సంస్థల్లో, పార్లమెంటులో పనిచేసిన అనుభవం నాకుంది. మూడుసార్లు ఎంపీగా పనిచేసి పార్లమెంటు పనితీరును సమగ్రంగా అధ్యయనం చేశాను. రాష్ట్రంలో మండలి సభ్యత్వంతో పాటు ఛైర్మన్ పదవిని తొలిసారిగా పొందాను. ఈ పదవికి పూర్తి న్యాయం చేస్తాను.

? ఈ పదవిలో ప్రభుత్వానికి, అధికార పార్టీకి అనుకూలంగా నిర్ణయాలు తీసుకుంటారనే నానుడి ఉంది? ఏమంటారు

అలాంటి అభిప్రాయం సరైంది కాదు. ఛైర్మన్‌గా చట్టసభను సజావుగా నిర్వహించాలి. ఏకపక్షంగా వ్యవహరించడం సాధ్యం కాదు. నిబంధనలకు అనుగుణంగా నిష్పాక్షికంగా పనిచేయడమే లక్ష్యంగా ఉంటుంది. దీనిని నేను పాటిస్తాను. ప్రభుత్వంతో పాటు అధికార, విపక్షాల సహకారం తీసుకుంటాను.

? శాసనసభతో పోలిస్తే మండలికి అంత ప్రాధాన్యం లభించడం లేదు కదా

శాసనసభ, మండలి.. ప్రజాస్వామ్యానికి, రాష్ట్రానికి, పాలనకు రెండు కళ్ల లాంటివి. పార్లమెంటులో లోక్‌సభ కంటే రాజ్యసభకు ప్రాధాన్యం ఉంటుంది. శాసనసభ మాదిరిగానే మండలికీ ప్రాధాన్యం ఉంటుంది. రెండింటికి దాదాపు ఒకే రకమైన అధికారాలు, బాధ్యతలు ఉంటాయి. దీనిని అందరికి తెలియజెప్పే ప్రయత్నం చేస్తాం.

? సభా నిర్వహణ ఎలా ఉండాలని భావిస్తున్నారు

ప్రజల మనోభావాలకు ప్రతిబింబంగా సభ ఉండాలి. ప్రజా సమస్యలన్నీ చర్చకు రావాలి. వాటికి పరిష్కారం చూపాలి. ప్రతి ప్రశ్నకు సమాధానం రావాలి. ప్రభుత్వపరంగా సంసిద్ధత ఉండాలి. తమ ప్రతినిధులు ఎలా పని చేస్తున్నారనేది ప్రజలు గమనిస్తుంటారు. లోపాలుంటే వాటిని ప్రభుత్వం దృష్టికి తేవాలి.

? రాజకీయంగా వివిధ పదవులను నిర్వహించారు? మండలి ఛైర్మన్‌గా పరిమితులు ఉంటాయి. ఇది సమస్య అవుతుందా

మండలి ఛైర్మన్‌గా రాజకీయ కార్యక్రమాల్లో పాల్గొనరాదు. ప్రజాసేవలకు ఆటంకాలు లేవు. వాటిని నిరాటంకంగా చేస్తాను. సంక్షేమ పథకాలు ప్రజలకు అందేలా కృషి చేస్తాను. ముఖ్యమంత్రి కేసీఆర్ నేతృత్వంలో తెలంగాణ ప్రగతిపథంలో సాగుతోంది. అన్ని రంగాల్లో దేశానికి ఆదర్శంగా నిలుస్తోంది. ఇదే ఒరవడి కొనసాగాలి. ఈ కృషిలో మండలి భాగస్వామిగా నిలుస్తుంది.

- ఈనాడు హైదరాబాద్

ఈనెల 25 నుంచి 28 వరకు 'గ్రీన్ బిల్డింగ్ కాంగ్రెస్'

ఈనాడు, హైదరాబాద్: అంతర్జాతీయ సదస్సు, ప్రదర్శన అయిన 'గ్రీన్ బిల్డింగ్ కాంగ్రెస్ 2019' ఈ నెల 25 నుంచి 28 తేదీల మధ్య హైదరాబాద్‌లో జరగనుంది. కాన్ఫెడరేషన్ ఆఫ్ ఇండియన్ ఇండస్ట్రీ- ఇండియన్ గ్రీన్ బిల్డింగ్ కౌన్సిల్ (సీఐఐ- ఐజీబీసీ) దీన్ని నిర్వహిస్తుంది. హైదరాబాద్‌లోని హెచ్ఐసీసీ వేదికగా ఈ సదస్సు- ప్రదర్శన జరుగుతాయని సీఐఐ ఇక్కడ వెల్లడించింది. పర్యావరణానుకూల గ్రీన్ బిల్డింగ్ ప్రాజెక్టులు మనదేశంలో ప్రస్తుతం 5,400 ఉన్నట్లు, తద్వారా ప్రపంచ వ్యాప్తంగా ఇటువంటి దేశాల జాబితాలో మనదేశం 5వ స్థానం సంపాదించినట్లు సీఐఐ వివరించింది. హైదరాబాద్‌లో జరిగే సదస్సులో తక్కువ ఖర్చులో పర్యావరణానుకూల పాఠశాల భవనాలు, ఇళ్లు, వాణిజ్య భవనాలు నిర్మించడం ఎలా.. దానికి అనుసరించాల్సిన పద్ధతులు, సంబంధిత ఇతర అంశాలపై చర్చాగోష్ఠి, సాంకేతిక పరిజ్ఞానాన్ని ఇచ్చిపుచ్చుకోవడం, ఇటువంటి భవనాల్లో వినియోగించే వస్తువులు, పదార్థాల ప్రదర్శన ఉంటాయని పేర్కొంది.

ఎల్వీప్రసాద్ నేత్రవైద్య విజ్ఞాన సంస్థ కాంటాక్టు లెన్సులకు ఐఎస్ఓ ధ్రువపత్రం

జూబ్లీహిల్స్, న్యూస్‌టుడే: హైదరాబాద్‌లోని ఎల్వీప్రసాద్ నేత్రవైద్య విజ్ఞాన సంస్థ (ఎల్వీపీఈఐ) తయారుచేసిన కాంటాక్టు లెన్సులకు బ్రిటిష్ స్టాండర్డ్స్ ఇన్‌స్టిట్యూట్ (బీఎస్ఐ) ఐఎస్ఓ 13485: 2016 ధ్రువపత్రాన్ని అందించింది. సంస్థ ఆవరణలో బుధవారం ఏర్పాటు చేసిన కార్యక్రమంలో బీఎస్ఐ గ్రూపు ఇండియా మేనేజింగ్ డైరెక్టర్ వెంకటరామ్ అరబోలు నుంచి ఎల్వీపీఈఐ స్థాపకులు, అధ్యక్షులు డాక్టర్ గుళ్లపల్లి ఎన్ రావు ఐఎస్ఓ ధ్రువపత్రాన్ని అందుకున్నారు. ఈ సందర్భంగా డాక్టర్ రావు మాట్లాడుతూ కార్నియా సమస్యలతో బాధపడుతున్న వారికి ఈ ప్రత్యేక రకం కాంటాక్టు లెన్సులు ఉపశమనం కలిగిస్తాయన్నారు. ఎల్వీపీఈఐ నిబద్ధతకు ఐఎస్ఓ ధ్రువీకరణపత్రం ఒక రుజువన్నారు. ఇప్పటివరకు దేశంలో 1500 మందికి పైగా రోగులకు సేవలందించామన్నారు. త్వరలో దక్షిణాసియా, మధ్యతూర్పు ఆసియాలోని రోగులకు ఈ సేవలను అందుబాటులోకి తీసుకొస్తామన్నారు.

బీఎస్ఐ గ్రూపు ఇండియా ఎండీ వెంకటరామ్ నుంచి ఐఎస్ఓ ధ్రువపత్రం స్వీకరిస్తున్న గుళ్లపల్లి ఎన్ రావు

TELANGANA UNIVERSITY
DICHPALLY, NIZAMABAD- 503322 (T.S.)
No. 008/REG/TU/NZB/2019/Examinations Date:11-09-2019
TENDER NOTICE
Sealed Tenders are invited from the Reputed / Registered Printers for Printing and supply of 32 pages Theory Answer Booklets and 12 pages Practical Answer Booklets to Examinations of Telangana University, Nizamabad. The Terms & conditions, Tender Form and other details can be obtained from the University website www.telanganauniversity.ac.in. The last date for submission of tenders is 25-09-2019 till 03:00pm and the date & time of opening of tenders will be intimated later. Sd/- REGISTRAR

విషం చిమ్మితే రంగుపడుద్ది!

- సామాజిక మాధ్యమాల్లో అభ్యంతరకర సందేశాలకు హెచ్చరిక
- 'ఏంజెల్' సాఫ్ట్‌వేర్ రూపొందించిన ట్రిపుల్‌ఐటీ ఆచార్యులు

ఈనాడు, హైదరాబాద్: ఆధునిక సాంకేతిక సృష్టించిన సరికొత్త ప్రపంచం.. సామాజిక మాధ్యమం! ఇప్పుడు చాలామందికి అదే ఒక లోకమైపోయింది. వాటిలో అపరిచిత వ్యక్తులతో ఏర్పడుతున్న పరిచయాలు తొలుత బాగానే ఉంటున్నా.. కొన్నిసార్లు పెడదారి పడుతుంటాయి. ముఖ్యంగా యువతులను, మహిళలను లక్ష్యంగా చేసుకుని కొందరు వక్రబుద్ధి ప్రదర్శిస్తున్నారు. దీంతో బాధితులు మానసికంగా కుంగుబాటుకు గురవుతున్నారు. ఇలాంటివాటిని కృత్రిమ మేధస్సు సాయంతో నియంత్రించాలన్న ఉద్దేశంతో ట్రిపుల్‌ఐటీ-హైదరాబాద్ 'ప్రాజెక్టు ఏంజెల్'కు శ్రీకారం చుట్టింది. సామాజిక మాధ్యమాల్లో వచ్చే అసభ్యకర/విషపూరిత/అభ్యంతరకర అంశాలను గుర్తించేందుకు ప్రొఫెసర్ వాసుదేవవర్మ నేతృత్వంలోని బృందం ఈ సరికొత్త సాఫ్ట్‌వేర్‌ను రూపొందించింది.

ఎలా పనిచేస్తుంది..?

ఇది రెండురకాలుగా పనిచేస్తుంది. మొదటిది.. ఇద్దరు వ్యక్తుల మధ్య లేదా గ్రూపుల మధ్య సంభాషణల్లో పరిమితులు దాటి అభ్యంతరకర లేదా అసభ్యకర అంశాలను ఎవరైనా ప్రస్తావించినప్పుడు కృత్రిమ మేధస్సు సాయంతో 'ఏంజెల్' సాఫ్ట్‌వేర్ గుర్తిస్తుంది. ఆ అంశాలకు ప్రత్యేకంగా రంగుల్లో కోట్ చేస్తుంది. ఇందుకుగాను ఆ భాషను, పదాలను గుర్తించేలా ఏంజెల్‌లో ఉన్న ప్రత్యేక టూల్స్ పనిచేస్తాయి. దీనివల్ల ఆ సందేశాన్ని చదువుతున్న వ్యక్తి అప్రమత్తమవ్వడంతోపాటు వాటిని పోస్టు చేసిన వ్యక్తి కూడా తన తప్పు తెలుసుకునే అవకాశం ఉంటుంది. అలాంటి సందేశాల కారణంగా బాధిత వ్యక్తి ఆందోళనకు గురయ్యే అవకాశముందని ఏంజెల్ హెచ్చరిస్తుంది.

వాసుదేవవర్మ

- రెండోది.. గతంలో ఒత్తిడికి గురైనా ధైర్యంగా ఎదుర్కొన్న వ్యక్తుల అనుభవాలను తెలుసుకోవచ్చు. అలాంటి వారు ముందుగా ఈ మాధ్యమంలో రిజిస్టర్ చేసుకుని ఉంటారు. ఒత్తిడిలో ఉన్నామని భావించిన వారు అవసరమైతే వారిని ఆన్‌లైన్‌లో సంప్రదించి సలహాలు, సూచనలు పొందవచ్చు.

ఏంజెల్ ఎలా పొందవచ్చు?

ఇప్పటికే ఇది ఇన్‌స్టాగ్రాంలో అందుబాటులోకి వచ్చింది. ఏంజెల్ లింక్‌ను సెర్చ్ చేసి యాడ్ చేసుకోవచ్చు. ఫేస్‌బుక్, ట్విటర్‌లలో త్వరలో అందుబాటులోకి వస్తుంది. ప్రస్తుతానికి ఆంగ్లంలో రూపొందించినా ఇతర భాషలను, మరిన్ని పదాలను చేర్చడం ద్వారా రెండు, మూడేళ్లలో దీనిని మరింతగా మెరుగుపరిచేలా కృషి చేస్తున్నామని ప్రొఫెసర్ వాసుదేవవర్మ వివరించారు.

లక్ష్మీ బ్యారేజీలో 68 గేట్ల ఎత్తివేత

మహదేవ్‌పూర్, న్యూస్‌టుడే: కాళేశ్వరం ప్రాజెక్టులోని లక్ష్మీ బ్యారేజీ(మేడిగడ్డ) వద్ద వరద ప్రవాహం కొనసాగుతోంది. మహారాష్ట్రలో విస్తారంగా కురుస్తున్న వర్షాలతో ప్రాణహిత నది పరవళ్లు తొక్కుతోంది. దీంతో లక్ష్మీ బ్యారేజీలో గోదావరితో పాటు ప్రాణహిత వరద నీరు చేరుతుంది. బుధవారం లక్ష్మీ బ్యారేజీకి ఎగువ ప్రాంతం నుంచి 7.30 క్యూసెక్కుల నీరు వస్తుండగా 68 గేట్లను ఎత్తి అంతే స్థాయిలో దిగువకు వదులుతున్నారు. సరస్వతి(అన్నారం) బ్యారేజీకి ఎగువ నుంచి 2250 క్యూసెక్కుల ఇన్ ఫ్లో ఉండగా ఒక గేటును తెరిచి అంతే స్థాయిలో దిగువకు పంపుతున్నారు.

సాగర్ జలాశయానికి కొనసాగుతున్న నీటిరాక

22 గేట్ల ద్వారా దిగువకు నీటి విడుదల

నాగార్జునసాగర్, న్యూస్‌టుడే: ఎగువ ప్రాంతం నుంచి శ్రీశైలం జలాశయానికి భారీగా వరదనీరు వస్తుండటంతో డ్యాం క్రస్టుగేట్ల ద్వారా సాగర్ జలాశయానికి నీటి విడుదల కొనసాగుతోంది. బుధవారం సాయంత్రం 6 గంటలకు శ్రీశైలం నుంచి 2,70,434 క్యూసెక్కుల నీరు వస్తుండగా నాగార్జునసాగర్ డ్యాం 22 క్రస్టుగేట్లు 10 అడుగుల మేరకు ఎత్తి 2,99,460 క్యూసెక్కులను దిగువకు విడుదల చేశారు.

మళ్లీ ఓపెన్ పంపుహౌస్?

(మొదటి పేజీ తరువాయి)

త్వరలోనే దీనిపై ప్రభుత్వం తుది నిర్ణయం తీసుకోనున్నట్లు సంబంధిత వర్గాలు తెలిపాయి. ఈ పంపుహౌస్‌లో ఎనిమిది పంపులు, మోటార్లకు గాను మొదటి దశలో నాలుగు మాత్రమే ఏర్పాటు చేయాలని కూడా ఆలోచిస్తున్నట్లు తెలిసింది. ఇటీవల ముఖ్యమంత్రి పాలమూరు-రంగారెడ్డి ఎత్తిపోతలను పరిశీలించి పనులను సమీక్షించారు. మొదటి దశలో కరివెన రిజర్వాయర్ వరకు చేపట్టి మిగిలిన పనులను రెండోదశలో చేపట్టడం గురించి చర్చించినట్లు తెలిసింది. దీనికి అనుగుణంగా నాలుగు పంపులు, మోటార్లను మొదటి పంపుహౌస్‌లో నిర్మించడంపై కూడా అధ్యయనం జరుగుతున్నట్లు తెలిసింది.

తగ్గనున్న రిజర్వాయర్ సామర్థ్యం

అంజనగిరి రిజర్వాయర్‌ను 8.51 టీఎంసీల సామర్థ్యంతో చేపట్టారు. దీని మట్టికట్ట ఎత్తు 57.575 మీటర్లు. ఈ పనికి రూ.760.58 కోట్లతో ఒప్పందం జరిగింది. 30 నెలల్లో పూర్తి చేయాలన్నది ఒప్పందమైనా నిర్మాణం జరగక పోవడంతో గడువు పొడిగించారు. ఈ పనిలో 675 మీటర్ల పొడవుతోఉన్న కట్టఎత్తు 74 మీటర్లు. ఇక్కడ రాతితో కూడిన కట్టను ప్రతిపాదించారు. ఇంత ఎత్తు కట్టలో ఉండే సమస్యలను పరిగణనలోకి తీసుకొని ఈ రిజర్వాయర్ డిజైన్‌లో మార్పు చేయాలని నిర్ణయించినట్లు తెలిసింది. దీంతో ఈ రిజర్వాయర్ సామర్థ్యం 2 నుంచి రెండున్నర టీఎంసీలుతగ్గే అవకాశం ఉన్నట్లుసమాచారం.

ముగ్గురిని కాపాడిన అప్రమత్తత

- ఇద్దరు పిల్లలతో ఆత్మహత్యకు యత్నించిన మహిళ
- నిలువరించిన పోలీసులు

బీచుపల్లి (ఇటిక్యాల), న్యూస్‌టుడే: విధి నిర్వహణలో ఉన్న పోలీసుల సునిశిత పరిశీలన, అప్రమత్తత, సమయస్ఫూర్తి ముగ్గురి ప్రాణాలను కాపాడాయి. ఇద్దరు పిల్లలతో కలసి ఆత్మహత్యకు యత్నించిన మహిళను పోలీసులు బుధవారం రక్షించారు. వనపర్తి జిల్లా పెబ్బేరు... వీపనగండ్ల మండలంలోని ఓ గ్రామానికి చెందిన వివాహిత ఇద్దరు కుమార్తెలతో (ఒకరు 8 ఏళ్లు, మరొకరు 20 నెలలు) కలిసి జోగులాంబ గద్వాల జిల్లా బీచుపల్లిలో బస్సు దిగింది. అక్కడి నుంచి ఏడ్చుకుంటూ జాతీయ రహదారి మీదుగా కృష్ణా నది మీద ఉన్న వంతెనపైకి వెళ్తోంది. చంటిపాప, వెంట మరో చిన్నారి ఉండటం.. మహిళ దుఃఖిస్తూ వేగంగా వెళ్తుండటంతో అక్కడే వినాయక నిమజ్జన బందోబస్తులో ఉన్న పోలీసు సిబ్బంది అనుమానించారు. ఇటిక్యాల ఎస్ఐ రాజు, శిక్షణ ఎస్ఐ హారికలు ఆమెను నిలువరించారు. వివరాలు ఆరా తీయగా ఇద్దరు ఆడపిల్లలు పుట్టడంతో అత్త, ఆడకూతురు, భర్త నిత్యం వేధిస్తున్నారని బోరున విలపించింది. గత్యంతరం లేక ఆత్మహత్య చేసుకునేందుకు బీచుపల్లికి వచ్చినట్లు ఆవేదన వ్యక్తం చేసింది. అప్పటికే ఉదయం పదకొండు గంటలు కావస్తుండటంతో ఆకలితో ఉన్న చిన్నారులకు ఎస్ఐ అల్పాహారం తెప్పించి తినిపించారు. జిల్లా ఇన్‌ఛార్జి ఎస్పీ అపూర్వా రావుకు సమాచారం ఇచ్చారు. ఆమె ఆదేశాల మేరకు తల్లీపిల్లలను వీపనగండ్ల పోలీసులకు అప్పగించారు. పోలీసుల సమయస్ఫూర్తిని పలువురు అభినందించారు.

పరిశ్రమలో బాయిలర్ పేలుడు.. నలుగురికి తీవ్ర గాయాలు

చిన్నశంకరంపేట, న్యూస్‌టుడే: పరిశ్రమలో బాయిలర్ పేలి నలుగురు కార్మికులు గాయపడ్డారు. ఈ ప్రమాదం మెదక్ జిల్లా చిన్నశంకరంపేట మండలం కామారం శివారులో బుధవారం సాయంత్రం జరిగింది. కొన్నేళ్లుగా ఇక్కడ పాత టైర్లను ఉడికించి ఆయిల్ తయారు చేసి ఇతర రాష్ట్రాలకు ఎగుమతి చేసే పరిశ్రమ నడుస్తోంది. అందులో ఉత్తర్‌ప్రదేశ్‌కు చెందిన సుమారు 25 మంది కార్మికులు పని చేస్తున్నారు. బుధవారం వారు బాయిలర్‌లో పాత రబ్బరు టైర్లను ఉడికిస్తుండగా అది పేలి పెద్దఎత్తున మంటలు వ్యాపించాయి. ధర్మేందర్, మున్నా, గద్దర్, ఉపేందర్‌లకు మంటలు అంటుకున్నాయి. బాధితులను హైదరాబాద్‌లోని ఆస్పత్రికి తరలించారు. గాయపడ్డ వారిలో ధర్మేందర్, మున్నా, గద్దర్‌ల పరిస్థితి విషమంగా ఉంది.

మకరందం

makarandam@eenadu.in

7 కరీంనగర్, గురువారం సెప్టెంబరు 12, 2019 ఈనాడు

మా చిరునామా: **మకరందం,** ఈనాడు ప్రధాన కార్యాలయం, రామోజీ ఫిలింసిటీ, హైదరాబాద్ - 501 512

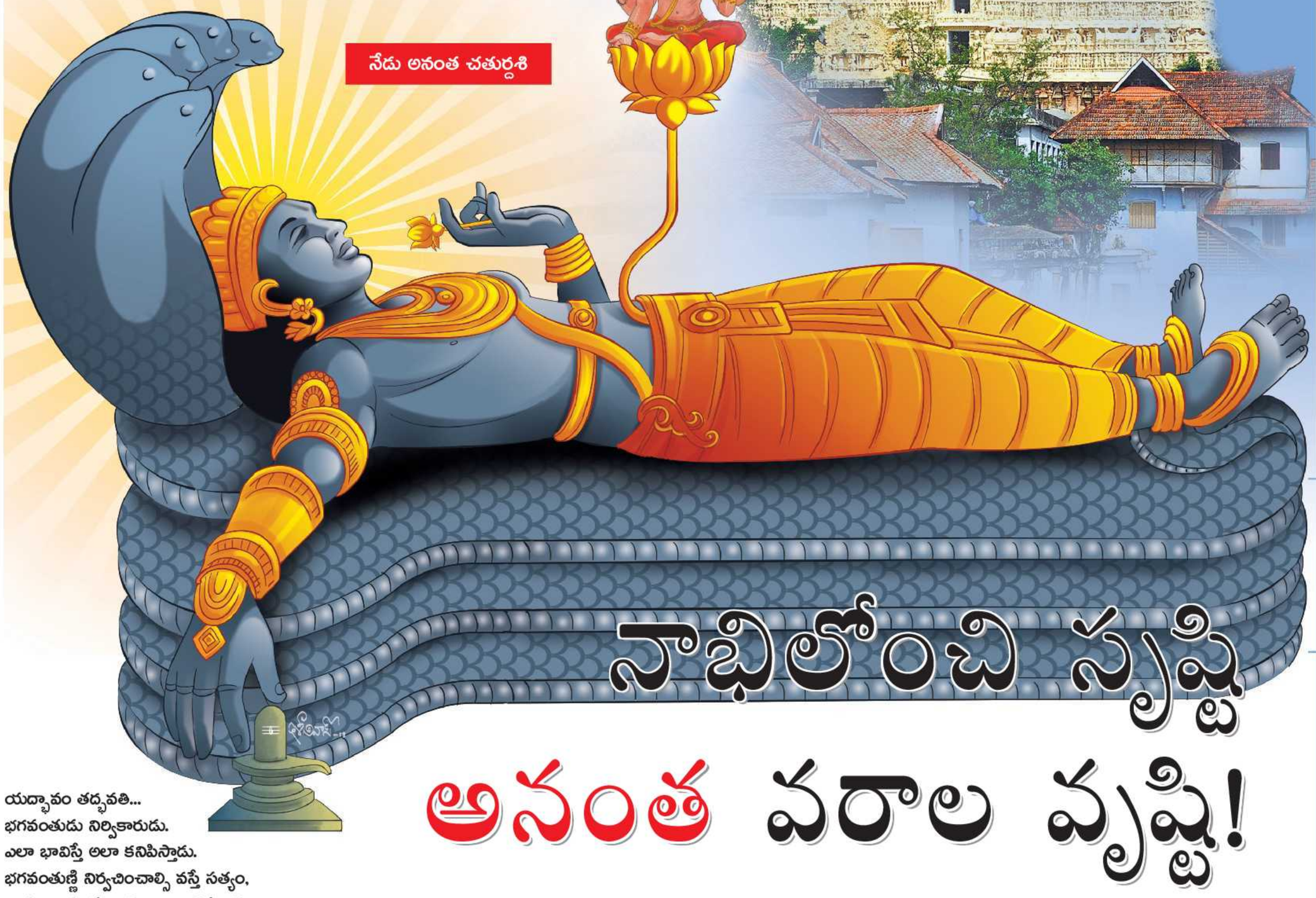

నేడు అనంత చతుర్దశి

నాభిలోంచి సృష్టి

అనంత వరాల వృష్టి!

యద్భావం తద్భవతి... భగవంతుడు నిర్వికారుడు. ఎలా భావిస్తే అలా కనిపిస్తాడు. భగవంతుణ్ణి నిర్వచించాల్సి వస్తే సత్యం, జ్ఞానం, అనంతం అని వ్యాఖ్యానిస్తుంది సనాతన ధర్మం. ఒక లక్ష్యంతో దాల్చేది అవతారం. భక్తుల కోరిక, ఆరాధనల మేరకు ఇచ్చేది దర్శనం. అనంత పద్మనాభుడిది అవతారం కాదు దర్శనం. పద్నాలుగు లోకాలకు ఆదిమూలం, బ్రహ్మకు మూలధారం శ్రీమహావిష్ణువు అని విస్పష్టం చేసే విశిష్టమూర్తి పద్మనాభుడు. ఈ దివ్యమంగళ రూపాన్ని కాల స్వరూపంగానూ వర్ణిస్తారు. ఆద్యంతరహితమైన కాలానికి ఆయన దర్శనం ఓ చిహ్నంగా చెబుతారు. కాలగర్భంలోంచి వచ్చిన సర్వసృష్టికీ సంకేతమే నాభి కమలంలోని బ్రహ్మరూపమని వివరిస్తారు. ఆయన చేయి వద్ద ఉన్న శివలింగం హరిహరుల మధ్య అభేదాన్ని సూచిస్తుంది. ఆ స్వామి ఎంత అద్భుత మూర్తో, ఆయన కొలువైన తిరువనంతపురం అంతే ప్రత్యేకమైన దివ్యక్షేత్రం...

అనంత పద్మనాభస్వామి కొలువుదీరిన పుణ్యస్థలి తిరువనంతపురం. శ్రీవైష్ణవులు ప్రవచించే 108 దివ్యదేశాల్లో ఒకటైన ఈ క్షేత్రం అనేక ప్రత్యేకతలకు ఆలవాలం. ప్రస్తుతం మనకు దర్శనమిస్తున్న ఈ అనంత పద్మనాభస్వామి రూపం ఆది నుంచి ఇలా సాలగ్రామాలతో కూడింది కాదు. మొదట కలపతో రూపుదిద్దుకున్న పద్మనాభుడిని భక్తులు ఆరాధిస్తూ ఉండేవారు. 1686లో ఈ మందిరంలో అగ్నిప్రమాదం జరిగింది. ఆ జ్వాలలకు ఆలయం దగ్ధమైంది. ఆశ్చర్యకరంగా మూలవిరాట్టుకు ఏ హానీ జరగలేదు. అప్పుడు మార్తాండవర్మ అనే రాజు ఇప్పుడున్న ఆలయాన్ని నిర్మించాడు. మూలవిరాట్టుకు రూపాన్నివ్వడానికి స్థపతులు, శిల్పశాస్త్ర నిపుణులు ఎన్నో ప్రాంతాల్లో పర్యటించి పన్నెండు వందల సాలగ్రామాలను సేకరించారు. వాటన్నిటితో అనంతపద్మనాభుని మూలవిరాట్టును రూపొందించి ప్రతిష్ఠించారు. అన్ని శిలలను కలిపి తయారు చేసినట్లుగా కాకుండా ఏకశిలలా దర్శనమివ్వడం ఇక్కడి విగ్రహం ప్రత్యేకత.

● పూర్వం బిళ్వమంగళ స్వామి అనే సాధువు తిరువనంతపురం పరిసరాల్లో దివ్య లక్షణాలున్న శిలలను అర్చిస్తూ ఉండేవాడు. ఆయన ఆ సాలగ్రామాలన్నిటినీ ఓ దగ్గర కూర్చి, నిరంతరం పాలకడలిలో పవళించిన శ్రీమహావిష్ణువును ధ్యానిస్తూ ఉండేవాడు. ఆయన అలా ధ్యానమగ్నుడు కాగానే, ఓ బాలుడు వచ్చి వాటిని చిందరవందర చేసి వెళుతుండేవాడు. బిళ్వమంగళుడు ఓ రోజు సహనం కోల్పోయి ఆ బాలుడిని పట్టుకోవాలని ప్రయత్నించాడు. అప్పుడా బాలుడు 'అనంతన్‌కాడు (అరణ్యానికి) రా' అంటూ పరుగు పెట్టాడు. బిళ్వమంగళుడికి దొరక్కుండా పరుగుతీసిన ఆ పిల్లాడు ఇల్లుప అనే వృక్షం చాటుకు వెళ్లి మాయమయ్యాడు. ఆ చెట్టు ఒక్కసారిగా నేలకొరిగింది. దాని మూలాల్లోంచి సాధువుకు పెరుమాళ్లు దర్శనమైంది. స్వామి చతుర్భుజాలతో, శంఖచక్రధారిగా, శయనమూర్తిగా దర్శమిచ్చారు. అనంతరం ఆ వృక్షంతోనే అనంత పద్మనాభుని విగ్రహాన్ని మలిచారు. బిళ్వమంగళుడు ఆ అడవిలోనే దొరికే మామిడి పండ్ల ముక్కలకు ఉప్పు అద్ది, గంజితో కలిపి, కొబ్బరి చిప్పలో పెట్టి స్వామికి నైవేద్యంగా అర్పించేవాడు. ఆ సంప్రదాయం నేటికీ కొనసాగుతోంది.

● తిరువనంతపురాన్ని పాలించిన ట్రావెన్‌కోర్ మహారాజులు అనంత పద్మనాభస్వామి సేవలో తరిస్తూ ఉన్నారు. 1750 జనవరిలో ఈ మహారాజులు తమ రాజ్యాన్ని, సంపదలను స్వామికి సమర్పించారు. తాము స్వామికి శరణాగతులమని, దాసులమని ప్రకటించుకున్నారు. ఆ దేవదేవునికి నివేదించిన ప్రసాదాన్ని స్వీకరించిన తర్వాతే భోజనం చేయడం మహారాజుల ఆనవాయితీ.

● అనంత పద్మనాభస్వామికి మీన మాసంలో (మార్చి, ఏప్రిల్) ఒకసారి, తులామాసం (సెప్టెంబరు, అక్టోబరు)లో రెండోసారి ఘనంగా పది రోజుల పాటు ఉత్సవాలు నిర్వహిస్తారు. పదో రోజు 'వేట వేడుక' జరుగుతుంది. ఇందులో స్వామి స్వయంగా వచ్చి రాక్షసులను సంహరిస్తాడని నమ్మకం. అందుకే ఈ వేట ఉత్సవం జరిగేటప్పుడు అక్కడ పూర్తిగా నిశ్శబ్దం అలముకుంటుంది. రాక్షసులకు చిహ్నంగా మూడు కొబ్బరి కాయలను ఉంచి, ట్రావెన్‌కోర్ మహారాజు పద్మనాభుడి ప్రతినిధిగా బాణాలతో వాటిని పగలగొడతాడు.

● నిధులు, నిక్షేపాలు ఉండి ఆరు నేల మాళిగలతో ఉన్న ఆలయమిది. దేశంలో ఏ ఆలయంలోనూ ఇలాంటి నేలమాళిగలు కనుక్కోలేదు. ఆలయంలోని మూడు ద్వారాలనుంచి చూస్తేనే పద్మనాభస్వామి మూలవిరాట్టును సంపూర్ణంగా దర్శనం చేసుకోవచ్చు. ఒక ద్వారం నుంచి వెళితే ముఖం, మరో ద్వారం నుంచి నాభి, మూడో ద్వారం నుంచి పాదపద్మాలు తిలకించొచ్చు.

అచ్చం అలాగే...

● **గోవిందరాజులు స్వామి:** తిరుపతిలోని గోవిందరాజస్వామి కూడా శయనమూర్తిగానే పూజలందుకుంటారు. చోళరాజులు చిదంబరంలోని గోవిందరాజస్వామి ఆలయంలో విధ్వంసం సృష్టించినప్పుడు అర్చకులు ఈ విగ్రహాన్ని తిరుపతి చేర్చారని చెబుతారు. రామానుజాచార్యులు ఆలయాన్ని నిర్మించారు.

● **శ్రీరంగనాథుడు:** కావేరీ తీరాన కొలువుతీరిన కరుణాంతరంగుడు శ్రీరంగనాథుడు. ఈ మూర్తిని శ్రీరామచంద్రుడు విభీషణుడికిచ్చాడని చెబుతారు. స్వామి ప్రస్తావన బ్రహ్మాండపురాణం, వాల్మీకి రామాయణంలో ఉంది. ఉభయ కావేరులుగా పిలిచే కావేరి, కొల్లాడం నదుల మధ్య పగడాల దీవిలాంటి శ్రీరంగంలో స్వామి పూజలందుకుంటున్నారు.

● **ఆదికేశవస్వామి, తిరువట్టారు:** తమిళనాడులోని కన్యాకుమారిలో ఈ క్షేత్రం ఉంది. తిరువనంతపురం కన్నా పురాతన ఆలయమిది. దీనికి పన్నెండు వందల ఏళ్ల చరిత్ర ఉంది. ఆదికేశవస్వామి పశ్చిమ దిశగా ముఖం కలిగి భుజంగశయనుడై దర్శనమిస్తాడు. ఆదికేశవస్వామిని పద్మనాభుడికి సోదరుడని నమ్ముతారు.

● **శ్రీస్థల శయన పెరుమాళ్:** చెన్నై సమీపంలోని మహాబలిపురంలో స్థలశయన పెరుమాళ్ కొలువుదీరి ఉన్నాడు. శ్రీమన్నారాయణుడు పుండరీక మహర్షి భక్తికి మెచ్చి శేష శయనుడై వెలిశాడని చెబుతారు.

విశేషాల వ్రతం

● పద్మనాభుడు ఎంత విశేష మూర్తో, అనంత చతుర్దశి వ్రతం కూడా అంత విశిష్టమైంది. దీనికి కామ్యవ్రతం అని కూడా పేరు. పద్నాలుగు సంవత్సరాల పాటు ఏటా అనంత చతుర్దశినాడు ఆ వ్రతం చేసిన కుటుంబాలు సుభిక్షంగా ఉంటాయని భక్తుల నమ్మకం. దీన్ని గురించి భవిష్యోత్తర పురాణంలో ఉంది. శ్రీ కృష్ణభగవానుడు ఈ వ్రత విశేషాలను వివరించారని చెబుతారు. పద్నాలుగు భువనాలకు అధిపతి అయినందునే ఆ దివ్యమూర్తి వ్రతాన్ని అన్నేళ్లు నిర్వహించాలంటారు. వ్రతానికి సూచికగా పసుపు, కుంకుమలతో కలిపిన దారాన్ని చేతికి కట్టుకోవడం ఆనవాయితీ. పద్నాలుగు దారపు పోగులతో కూడిన ఈ సూత్రాన్ని కంకణంగా కట్టుకుని అనంత పద్మనాభుని పూజిస్తారు. ఆ కంకణాలను ధరిస్తే దాంపత్యపరమైన కలహాలు సమసిపోతాయని విశ్వాసం.

– సైదులు

ఈనెల 17 విశ్వకర్మ జయంతి

సాంకేతిక బ్రహ్మ!

'కర్మ చేసే వాడు కార్మికుడు. అతడు చేసే పనులు సకల మానవాళికీ ఉపయోగపడేవిగా ఉండాలి'... అని ఉపనిషద్వాక్యం.

ఈ సృష్టి అంతా బ్రహ్మ చేతిలో రూపుదిద్దుకుంది. అది మూల పదార్థం మాత్రమే. అందులో మనిషి మనుగడకు అవసరమైన అనేక రూపాలను సృష్టించే వాడు కార్మికుడు. ఆయన అనేక సంకేతాల ద్వారా పరికరాలను తయారు చేస్తాడు కాబట్టి అతణ్ణి 'సాంకేతిక నిపుణుడు' అంటారు. ఆ నైపుణ్యాలకు ఆద్యుడు 'విశ్వకర్మ'.

వేద పురుషుడు: ఋగ్వేదం పదమూడో మండలం 81, 82 సూక్తాలు విశ్వకర్మ గురించి విపులంగా చెబున్నాయి. అథర్వణ వేదం ఆయనను 'ఆహార ప్రదాత'గా పేర్కొంది. పురుషసూక్తం విశ్వకర్మను విరాట్పురుషుడిగా పేర్కొంది. ఇన్ని రకాలుగా ప్రశంసలు అందుకోడానికి ఆయన శ్రమతత్త్వం, సాంకేతిక ఔన్నత్యం కారణాలు. ఇతడు దేవతలకు కావలసిన నగరాలు, రథాలు, ఆయుధాలన్నిటినీ నిర్మించి ఇచ్చేవాడు. దేవతల కోసం స్వర్గాన్ని నిర్మించింది ఆయనే అని, ద్వాపరయుగంలో ద్వారక, ఇంద్రప్రస్థం, కలియుగంలో హస్తినాపురం నగరాలను నిర్మించిన వాడు విశ్వకర్మే అని పురాణాల్లో ఉంది. మయసభను ఈయన కుమారుడైన మయుడు నిర్మించాడంటారు.

సుదర్శన చక్రం అలా తయారైంది...

సాంకేతిక పరిజ్ఞానమనే మాట ఈనాటిది కాదు. వేదకాలం నుంచి ఉంది. దాన్ని మొదట ఉపయోగించినవాడు విశ్వకర్మ. ఆ పరిజ్ఞానంతోనే విష్ణుమూర్తి ఆయుధాల్లో ముఖ్యమైన సుదర్శన చక్రాన్ని తయారు చేశాడు. దానికి కారణం ఆయన కూతురు సొంజ్ఞాదేవి. ఆమెను సూర్యుడికిచ్చి పెళ్లిచేశాడు విశ్వకర్మ. సూర్యుడి తేజస్సుని భరించలేని ఆమె భర్తను విడిచి వచ్చేసింది. కారణం తెలుసుకున్న విశ్వకర్మ తన నైపుణ్యంతో సూర్యుడిలో లోకావసరాలకు మించి ఉన్న తేజస్సుని తగ్గించాడు. ఆ సమయంలో వచ్చిన తేజోమయమైన సూర్య రజనుతో, తన సాంకేతిక చాతుర్యంతో చక్రంగా తయారుచేసి శ్రీ మహావిష్ణువుకి బహూకరించాడు. సాంకేతిక పరిజ్ఞానమంటే అదీ.

వారంతా ఆయన సంతానమే

మనువు, మయుడు, త్వష్ట, శిల్పి, విశ్వజ్ఞ బ్రహ్మలు ఆయన సంతానం. వారు ఇనుము, కర్ర, కాంస్య, శిల్ప, స్వర్ణకారులుగా ప్రసిద్ధులయ్యారు. వారి కారణంగానే మానవుల అవసరాలకు కావాల్సిన సామగ్రి అంతా సమకూరుతోంది. లోకానికి ఇంత మహోపకారం చేసిన విశ్వకర్మను అందరూ పూజించాలని నిశ్చయించుకున్నారు. ఆ విషయం తెలిసిన ఆయన 'పూజించాల్సింది వ్యక్తిని కాదు శక్తిని... మీ వృత్తికి, భుక్తికి కారణమైన పనిముట్లను పూజించాల'ని ఆదేశించాడు. అలా చేస్తే నన్ను పూజించినట్టే భావిస్తానని బోధించాడు. అప్పటి నుంచి కార్మికులంతా తమ వృత్తులకు సంబంధించిన పరికరాలనే విశ్వకర్మగా భావించి పూజించసాగారు.

భాద్రపద మాసంలో వచ్చేది కన్యా సంక్రమణం. ఇది విశ్వకర్మ జన్మించిన రోజు. అందుకే ఆయన జన్మదినాన ఆయన పేరుతో తమ పరికరాలను, యంత్రాలను, కర్మాగారాలను పూజిస్తారు.

– రమా శ్రీనివాసరావు

క్రీస్తువాణి

నీకు కిరీటం... అప్పుడు!

ఇది పోటీ ప్రపంచం. ప్రతి విషయంలోనూ ప్రత్యర్థులు ఎదురవుతారు. అది ఒక పోటీ పరీక్ష కావచ్చు, లేదా ఒక ఆటలో గెలుపొందడానికి చేసే క్రీడా పరీక్ష కావచ్చు. అదే క్రమంలో ఒక వృత్తిలో రాణించదలచిన వారు తమ నైపుణ్యాలు పెంచుకోవాలి. దీనికోసం కష్టపడాలి. పోరాటం చేయాలి. మరి ఆ పోరాటం చేసే వ్యక్తి ఎలా ఉండాలి? విజేతలు కావాల్సిన వాళ్లకు ఎలాంటి శిక్షణ అవసరం? దీనికి క్రీస్తు చెప్పిన సందేశం ఇది...

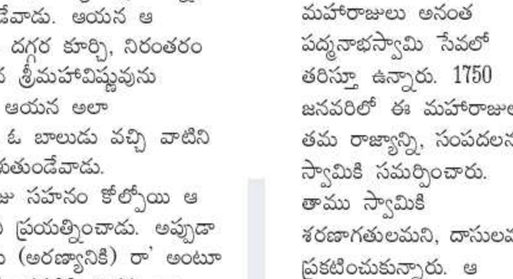

'పందెంలో పోరాడే ప్రతివాడూ అన్ని విషయాల్లో మితంగా ఉంటాడు. బహుమానం పొందేలా పరుగెడతాడు'.. ఇది అన్ని కాలాలకు, అందరికీ అనుసరణీయం. పోటీలో ఉన్న వాళ్లు సంయమనంతో ఉండాలి. విజయం కోసం ఓర్పుతో నిరీక్షించాలి. పోరాడే సమయంలో అలసట కలగొచ్చు. ఆయాసం రావచ్చు. ఓడిపోతామనే భయం కలగొచ్చు.... అలాగే అతిశయం కూడా ఉండొచ్చు. కానీ దేనికీ అతిగా లోనుకావద్దని అంటారు ప్రభువు. అన్ని భావావేశాల్లోనూ మితంగా ఉండాలంటారాయన. సంశయం లేకుండా, సంతోషంగా, స్వాభిమానంతో ముందుకు సాగేవారికి కిరీటం దొరుకుతుంది. నిర్మలంగా, నిబద్ధతతో పోరాటం చేయమంటున్నారు క్రీస్తు.

– ఎం.సుగుణరావు

ఇస్లాం సందేశం

అధర్మం... ఓ అగ్నిపర్వతం!

ఒకచోట ఒకవ్యక్తి ధాన్యపురాశి కుప్పగా వేసి అమ్ముతున్నాడు. అటుగా వచ్చిన ముహమ్మద్ ప్రవక్త (స) ఆ ధాన్యపు రాశి కుప్ప లోపలికి తన చేతిని చొప్పించి చూశారు. పైన పొడిగా ఉన్న ధాన్యం లోపల తడిబారిపోయి ఉంది. ప్రజల్ని మోసగించే అతని మోసపూరిత వ్యవహారం ప్రవక్తకు తీవ్ర కోపం తెప్పించింది. ప్రవక్త (స) ఆ వ్యక్తిని తీవ్రంగా మందలించారు. వస్తువు లోపాలను ప్రజలకు చెప్పి మరీ అమ్మాలని; ఇలా మోసం చేయకూడదని చెప్పారు. 'మోసం చేసేవారు మనలో వారు కాదు' అని అన్నారు.

ధార్మికతలో ఇమామ్ అబూ హనీఫాకు మించిన వ్యక్తి ఎవరూ లేరని చెబుతారు. హనీఫా ఒకసారి తన వ్యాపార భాగస్వామి దగ్గరకు కొంత సామగ్రి పంపారు. ఇందులో ఒక వస్త్రం చిరిగిపోయి ఉంది. ఈ లోపాన్ని చెప్పి మరీ అమ్మాలని ఆయన చెప్పారు. కానీ ఆ వ్యాపారి మాత్రం ఆ లోపాన్ని చెప్పకుండానే అమ్మేశాడు. చివరికి అది ఎవరుకొన్నారనే విషయమూ మర్చిపోయాడు. ఈ సంగతి హనీఫాకు తెలిసి ఆరోజు వ్యాపారంలో వచ్చిన డబ్బంతా దానం చేసేశారు. ఆయన దైవభీతికి నిదర్శనం ఈ ఘటన. ఒకసారి హనీఫాను మంచి మనస్సు ఎలా సాధ్యమవుతుందని ఉమర్ బిన్ సాలెహ్ అడిగారు. దానికాయన "ధర్మ సంపాదనతోనే సాధ్యమవుతుంది" అని చెప్పారు.

మాలిక్ బిన్ దీనార్ (రహ్మ) పక్కింటి వ్యక్తి మరణశయ్యపై ఉన్నాడు. ఆ సమయంలో చావుబతుకుల మధ్య అతను "రెండు అగ్ని పర్వతాలు... రెండు అగ్ని పర్వతాలు" అని కలవరిస్తున్నాడు. ఈ మాటలు విని మాలిక్ బిన్ దీనార్ ఎందుకిలా అంటున్నావు అని ఆశ్చర్యపోతూ అడిగారు. దానికాయన "నేను ఎవరికైనా ఏదైనా ఇచ్చేటప్పుడు ఒక పాత్రతో ఇచ్చి... తీసుకునేటప్పుడు మరో పాత్రతో తీసుకునేవాడిని. ఇప్పుడవి రెండు అగ్నిపర్వతాల్లా మారి నన్ను వెంటాడుతున్నాయి" అని భయంతో చెప్పాడు.

– ఖైరున్నీసాబేగం

ఈనాడు సినిమా

ఆమె బొమ్మ గీస్తే..!

ఆమె పేరు సాక్షి. ఓ మంచి చిత్రకారిణి. మాట్లాడలేదు కానీ... ఆమె గీసే బొమ్మలు మాత్రం మాట్లాడతాయి. మరి ఆమె చిత్రాలు చెప్పిన కథేంటో తెలియాలంటే 'నిశ్శబ్దం' చూడాల్సిందే. అనుష్క ప్రధాన పాత్రలో నటించిన చిత్రమిది. హేమంత్ మధుకర్ దర్శకుడు. టి.జి.విశ్వప్రసాద్ నిర్మాత. ఐదు భాషల్లో రూపొందుతున్న ఈ సినిమా చిత్రీకరణ పూర్తయింది. ఈ ఏడాది చివర్లో విడుదల చేస్తున్నారు. బుధవారం తొలి ప్రచార చిత్రాన్ని విడుదల చేశారు. అందులో కుంచెతో బొమ్మ గీస్తూ కనిపిస్తోంది అనుష్క. ఆమెతో పాటు.. మాధవన్, అంజలి, షాలిని పాండే ఇందులో ముఖ్యభూమిక పోషించారు. హాలీవుడ్ నటుడు మైఖేల్ మ్యాడ్సన్ కూడా నటించారు. గోపీసుందర్ స్వరాలు అందిస్తున్నారు.

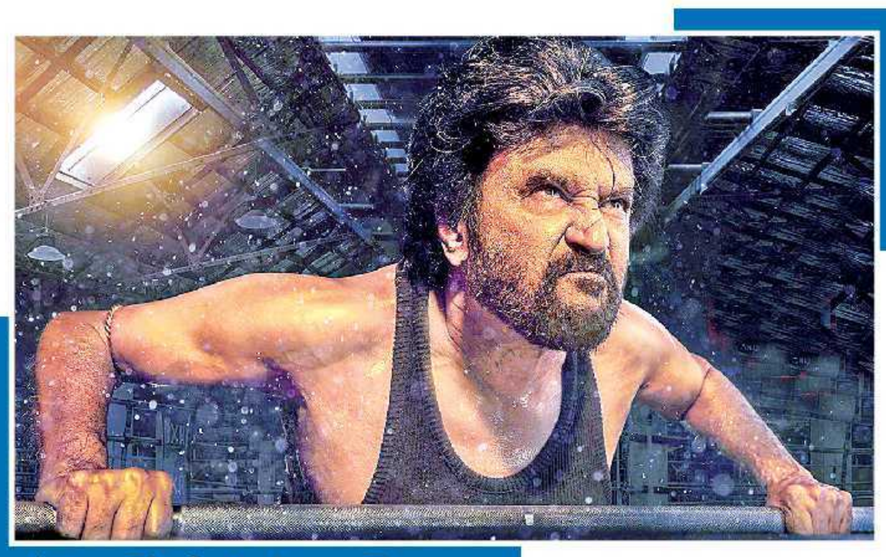

'దర్బార్'లో రజనీకాంత్

రవిబాబు చిత్రం 'ఆవిరి'

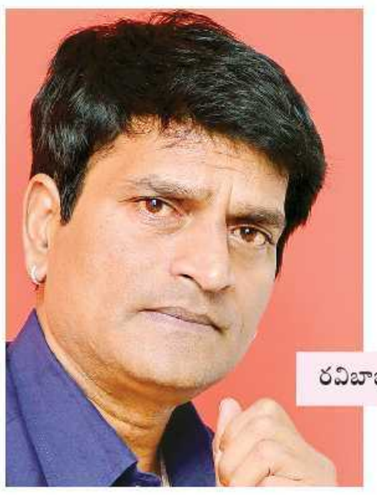

రవిబాబు

రవిబాబు స్వీయ దర్శకత్వంలో నిర్మిస్తున్న చిత్రం 'ఆవిరి'. దిల్‌రాజు సమర్పిస్తున్నారు. ఇందులో రవిబాబుతో పాటు నేహా చౌహాన్, శ్రీముక్త, భరణి శంకర్, ముక్తార్‌ఖాన్ ప్రధాన పాత్రలు పోషించారు. చిత్రీకరణ పూర్తయింది. నిర్మాణానంతర కార్యక్రమాలు జరుగుతున్నాయి. అక్టోబరులో విడుదల చేస్తారు. రవిబాబు మాట్లాడుతూ "దిల్‌రాజుతో కలిసి సినిమా చేయాలని 15 ఏళ్లుగా అనుకుంటున్నా. 'ఆవిరి'తో ఆ అవకాశం రావడం ఆనందంగా ఉంది" అన్నారు. దిల్‌రాజు మాట్లాడుతూ "కామెడీ, హారర్ థ్రిల్లర్ చిత్రాల్ని తెరకెక్కించడంలో రవిబాబుకి ఓ ప్రత్యేకత ఉంది. ఆ రెండు జోనర్లతో ఆయన చేసిన సినిమాలు విజయాల్ని సొంతం చేసుకొన్నాయ"న్నారు. ఈ చిత్రానికి ఛాయాగ్రహణం: ఎన్.సుధాకర్ రెడ్డి, సంగీతం: వైధి, స్క్రీన్‌ప్లే: సత్యానంద్, కళ: నారాయణరెడ్డి, పోరాటాలు: సతీష్, కూర్పు: మార్తాండ్ కె.వెంకటేష్.

దీపావళికి 'ఎర్రచీర'

బేబి సాయి తేజస్విని

బేబి సాయి తేజస్విని, కారుణ్య చౌదరి, శ్రీకాంత్ ప్రధాన పాత్రల్లో నటిస్తున్న చిత్రం 'ఎర్రచీర'. సి.హెచ్.సత్యసుమన్ బాబు స్వీయ దర్శకత్వంలో నిర్మిస్తున్నారు. దీపావళి సందర్భంగా చిత్రాన్ని ప్రేక్షకుల ముందుకు తీసుకొస్తారు. ప్రస్తుతం విజువల్ ఎఫెక్ట్స్ పనులు జరుగుతున్నట్టు చిత్రవర్గాలు తెలిపాయి. "హారర్, యాక్షన్ అంశాల మేళవింపుతో ఉత్కంఠ రేకెత్తించే చిత్రమిది. మంచి సందేశం కూడా ఉంటుంది. విజువల్ ఎఫెక్ట్స్ ప్రధానబలం. ఆ విషయంలో రాజీపడకుండా చిత్రాన్ని తీర్చిదిద్దుతున్నాం" అన్నారు సత్యసుమన్‌బాబు. ఈ చిత్రానికి మాటలు: గోపీ విమలపుత్ర, ఛాయాగ్రహణం: చందు, సంగీతం: ప్రమోద్ పులిగిల్ల.

పండగ లాంటి సినిమా

సోఫియాసింగ్, నవీన్ విజయ్

నవీన్ విజయ్ కృష్ణ కథానాయకుడిగా బాలాజీ సానల దర్శకత్వంలో తెరకెక్కుతున్న చిత్రం 'ఊరంతా అనుకుంటున్నారు'. మేఘా చౌదరి, సోఫియాసింగ్ నాయికలు. శ్రీహ మంగళంపల్లి, రమ్య గోగుల, పి.ఎల్.ఎన్.రెడ్డి నిర్మిస్తున్నారు. సెన్సార్ కార్యక్రమాలు పూర్తయ్యాయి. దసరాకి విడుదల చేసేందుకు సన్నాహాలు చేస్తున్నారు. నిర్మాతలు మాట్లాడుతూ "పండగలాంటి సినిమా ఇది. సున్నితమైన కుటుంబ అంశాలు, హాస్యంతో సాగే ఓ మంచి కథతో ఈ చిత్రం రూపొందింది. నవీన్ విజయ్ కృష్ణ, శ్రీనివాస్ అవసరాల మధ్య భావోద్వేగాలు ప్రేక్షకుల్ని ఆకట్టుకుంటాయ"న్నారు. జయసుధ, కోట శ్రీనివాసరావు, రావు రమేష్, అన్నపూర్ణమ్మ తదితరులు నటించారు.

పరికుప్పల యాదగిరి, అభయ్, పరుచూరి వెంకటేశ్వరరావు, శ్రీకాంత్, జై రాజాసింగ్, మేఘా చౌదరి

'మార్షల్' మెప్పిస్తుంది

అభయ్, మేఘా చౌదరి జంటగా నటించిన చిత్రం 'మార్షల్'. కథానాయకుడు శ్రీకాంత్ ముఖ్యభూమిక పోషిస్తున్నారు. జై రాజాసింగ్ దర్శకుడు. అభయ్ అడకా నిర్మిస్తున్నారు. రవి బర్సుర్ స్వరకర్త. ఈ నెల 13న చిత్రం ప్రేక్షకుల ముందుకొస్తున్న సందర్భంగా విడుదల ముందస్తు వేడుకను నిర్వహించారు. శ్రీకాంత్ మాట్లాడుతూ "నేను ఈమధ్య కాలంలో చేసిన సినిమాల్లో ఇది మంచి చిత్రం. ఈ సినిమాని చూశా. బాగా నచ్చింది. ప్రేక్షకుల్ని కూడా మెప్పిస్తుంది. అభయ్ మంచి నటుడిగా గుర్తింపు తెచ్చుకుంటాడని ఆశిస్తున్నా" అన్నారు. అభయ్ మాట్లాడుతూ "విభిన్నమైన కాన్సెప్ట్‌తో రూపుదిద్దుకొన్న చిత్రమిది. తల్లీకొడుకుల నేపథ్యంలో వచ్చే సన్నివేశాలు, పాటలు, పోరాట ఘట్టాలు ఆకట్టుకుంటాయి. శ్రీకాంత్ ఇచ్చిన సహకారం వల్ల బాగా నటించా" అన్నారు. దర్శకుడు మాట్లాడుతూ "కథ చెప్పగానే అభయ్, శ్రీకాంత్ వెంటనే ఒప్పుకొన్నారు. నన్ను నమ్మి ఈ సినిమా చేసిన వాళ్లకి కృతజ్ఞతలు" అన్నారు. "కె.జి.ఎఫ్' తర్వాత నేను ఒప్పుకొన్న సినిమా ఇదే. దర్శకుడు ఓ కొత్త కథని ప్రేక్షకులకు చూపించబోతున్నార"న్నారు సంగీత దర్శకుడు. ముఖ్య అతిథిగా హాజరైన తమ్మారెడ్డి భరద్వాజ మాట్లాడుతూ "తొలి సినిమాకే ఓ కొత్త కాన్సెప్ట్‌ని ఎంచుకొని చేశాడు అభయ్. అతను నటుడిగా మరో మెట్టు ఎక్కుతాడు" అన్నారు. కార్యక్రమంలో టీటీడీ మాజీ ఛైర్మన్ పుట్టా సుధాకర్ యాదవ్, పరుచూరి వెంకటేశ్వరరావు, వరికుప్పల యాదగిరి తదితరులు పాల్గొన్నారు.

అందరికీ కృతజ్ఞతలు

సినీ మహోత్సవం విజయవంతం కావడం ఎంతో సంతృప్తినిచ్చిందన్నారు ప్రొడక్షన్ ఎగ్జిక్యూటివ్ యూనియన్ అధ్యక్షుడు అమ్మిరాజు. మూడు నెలలపాటు శ్రమించి, నటీనటులందరినీ ఒక వేదికపైకి తీసుకొచ్చామని, అందుకు ప్రొడక్షన్ ఎగ్జిక్యూటివ్స్ హరినాథ్, బాబు, మహేంద్రబాబు, దీప్తి తదితరులు ఇచ్చిన సహకారం మరిచిపోలేనిదన్నారు. తెలుగు సినీ ప్రొడక్షన్ ఎగ్జిక్యూటివ్ యూనియన్ స్థాపించి 25 ఏళ్లైన సందర్భంగా ఇటీవల 'సినీ రథసారథుల రజతోత్సవం - సినీ మహోత్సవం' పేరిట ఓ కార్యక్రమాన్ని నిర్వహించారు. ఈ సందర్భంగా నటీనటులు, మూవీ ఆర్టిస్ట్స్ అసోసియేషన్ సభ్యులు, దర్శకులు, నిర్మాతలతో పాటు 24 విభాగాల నుంచి వచ్చి సహకారం అందించిన వాళ్లందరికీ ప్రొడక్షన్స్ ఎగ్జిక్యూటివ్ యూనియన్ తరపున అమ్మిరాజు కృతజ్ఞతలు చెప్పారు.

పీపుల్ డైలాగ్

మనం బాగున్నప్పుడు లెక్కలు మాట్లాడి, కష్టాల్లో ఉన్నప్పుడు విలువలు మాట్లాడకూడదు.

చిత్రం: సన్నాఫ్ సత్యమూర్తి

– పంపిన వారు: వి.పునాల్, దర్శి

నాని, ప్రియాంక, విక్రమ్ కె.కుమార్

విడుదలంటే ఒత్తిడే కానీ కిక్ ఉంటుంది

– నాని

"పరీక్షలకి ముందు ఎవరైనా ఒత్తిడికి గురవుతారు. సినిమా విడుదల సమయంలో మాకూ అదే పరిస్థితి ఉంటుంది. అయితే ఒత్తిడితో పాటు నాకు ఆత్రుతగా కూడా ఉంటుంది. ఈ ఒత్తిడిలో ఓ కిక్ ఉంటుంది. అందుకే విడుదలకి ముందు రెండు రోజులంటే నాకు చాలా ఇష్టం" అన్నారు నాని. ఆయన కథానాయకుడిగా నటించిన చిత్రం 'గ్యాంగ్‌లీడర్'. ప్రియాంక కథానాయిక. కార్తికేయ, లక్ష్మీ, శరణ్య ముఖ్య పాత్రధారులు. విక్రమ్ కె.కుమార్ దర్శకుడు. నవీన్ ఎర్నేని, వై.రవిశంకర్, మోహన్ (సివిఎం) నిర్మిస్తున్నారు. ఈ నెల 13న చిత్రం విడుదలవుతోంది. ఈ సందర్భంగా చిత్రబృందం బుధవారం హైదరాబాద్‌లో విలేకర్ల సమావేశాన్ని నిర్వహించింది. నాని మాట్లాడుతూ "థియేటర్లలో ప్రేక్షకుల నవ్వుల్ని ఎప్పుడెప్పుడు చూద్దామా అని మేం ఎదురు చూస్తున్నాం. దర్శకుడు విక్రమ్ వేగంగా చేసిన సినిమా ఇది. నేను గాయపడకపోతే ఇంకా త్వరగా ఈ సినిమా పూర్తయ్యేది. ఈ చిత్రంతో కొత్త కార్తికేయని చూడబోతున్నారు ప్రేక్షకులు. సంగీత దర్శకుడు అనిరుధ్ మాకు పెద్ద బలం" అన్నారు. దర్శకుడు మాట్లాడుతూ "నానితో పాటు ఈ నిర్మాతలతో సినిమా చేసే అవకాశం రావడం ఆనందంగా ఉంది. కార్తికేయ, ప్రియాంక తదితరులంతా చక్కటి అభినయం ప్రదర్శించార"న్నారు. నిర్మాత నవీన్ ఎర్నేని మాట్లాడుతూ "నానితో సినిమా చేయాలని 'కృష్ణగాడి వీర ప్రేమగాథ' నుంచి ప్రయత్నిస్తున్నాం. అది 'గ్యాంగ్‌లీడర్'తో కుదిరింది. యువతరంతో పాటు కుటుంబ ప్రేక్షకులు కూడా ఈ సినిమాని ఆస్వాదిస్తార"న్నారు. "కథ వినగానే చాలా నచ్చి చేసిన సినిమా ఇది. ఇందులో నటించకపోయుంటే నేను చాలా కోల్పోయేవాణ్ని. ఒక కొత్త ట్రెండ్‌నీ, కొత్త జోనర్‌ని పరిశ్రమకి పరిచయం చేసే చిత్రమిది. నాని 'జెర్సీ'ని చూసి వేరే భాషల్లో అలాంటి సినిమాలు చేస్తున్నార"న్నారు కార్తికేయ.

అలాంటప్పుడే ఎదురుదెబ్బలు తగిలాయి

"నేనొక నటిని కాబట్టి తొలినాళ్లలో నటన పైనే దృష్టి పెట్టేదాన్ని. కానీ చిత్ర పరిశ్రమలో రాణించాలంటే అది మాత్రమే చాలదనే విషయం ఆ తర్వాత అర్థమైంద"ని చెబుతోంది సమంత. 'మజిలీ', 'ఓ బేబీ' చిత్రాలతో వరుస విజయాల్ని సొంతం చేసుకుందామె. కెరీర్.. కుటుంబ జీవితం... ఈ రెండింటికీ సమప్రాధాన్యమిస్తున్న ఆమె '96' రీమేక్‌లో నటిస్తోంది. చిత్రసీమలో ఒకరు చెప్పినదానికంటే, స్వయంగా అనుభవంలోకి వచ్చిన విషయాలతోనే ఎక్కువగా నేర్చుకుంటామని చెబుతోంది సమంత. "కెరీర్ ఆరంభంలో ఇక్కడ వాతావరణం ఎలా ఉంటుందో చాలామంది చెప్పేవారు. కానీ నాకవన్నీ అంత అర్థమయ్యేవి కావు. ప్రయాణం వేగం అందుకొన్నాక క్రమంగా అనుభవంలోకి వచ్చాయి. కొన్నిస్లారు మా గురించి మాకు సంబంధం లేకుండానే రకరకాల అభిప్రాయాలు వినిపిస్తుంటాయి. అవి నా నటననీ ప్రభావితం చేసేవి. కెరీర్ పరంగా తప్పుడు నిర్ణయాలు తీసుకొనేదీ అలాంటప్పుడే. నాకు ఎదురు దెబ్బలు ఏమైనా తగిలాయంటే అవి అలాంటి సందర్భాల్లోనే. అనుభవం పెరిగేకొద్దీ ఏది వినాలో, ఏది వదిలేయాలో అర్థమైంది. ఇప్పుడు నా గురించి ఏం వినిపించినా వాటిని సరదాగా తీసుకొంటాన"ని చెప్పుకొచ్చింది సమంత.

సోగసు పూల జల్లు

అందాల నాయికలు ఓరగా ఒక్క చూపు చూస్తేనే అభిమానులు ఖుషీ అయిపోతారు. నోరు తెరిచి గలగల మాట్లాడుతుంటే మైమరచి వింటారు. మరి ఏకంగా ముద్దులు కురిపిస్తున్నట్టు పోజు పెట్టి పూల జల్లులు కురిపిస్తుంటే కన్ను ఆర్పకుండా చూస్తేనే ఉంటారు. 'సాహో' సుందరి శ్రద్ధాకపూర్ ఇక్కడ అలాంటి మాయేదో చేసే పనిలో ఉన్నట్టు ఉంది. బాలీవుడ్‌లో యువ కథానాయికగా జోరుమీదున్న శ్రద్ధ 'సాహో'తో దక్షిణాదికి పరిచయమైంది. ముంబయిలో జరిగిన ఓ కార్యక్రమంలో ఇదిగో ఇలా సరదాగా పువ్వులు చల్లుతూ సందడి చేసింది.

రాబిన్‌హుడ్ సందడి

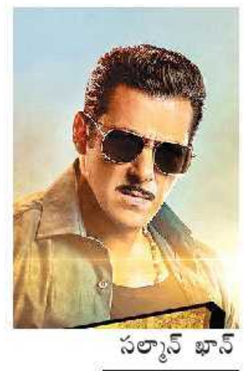

సల్మాన్ ఖాన్

'దబాంగ్', 'దబాంగ్ 2' చిత్రాల్లో చుల్‌బుల్ పాండేగా ఆకట్టుకున్నారు సల్మాన్ ఖాన్. ఈసారి చుల్‌బుల్ రాబిన్‌హుడ్ పాండేగా మరింత సందడి చేయడానికి 'దబాంగ్ 3'తో రాబోతున్నారు. సల్మాన్ కథానాయకుడిగా నటించడంతో పాటు నిర్మాతగా వ్యవహరిస్తున్నారు. ప్రముఖ కన్నడ నటుడు సుదీప్ ప్రతినాయకుడిగా నటిస్తున్నారు. ప్రభుదేవా దర్శకుడు. మూడో 'దబాంగ్'లోనూ సోనాక్షి సిన్హానే కథానాయిక. డిసెంబరు 20న ఈ చిత్రాన్ని హిందీతో పాటు తెలుగు, తమిళ, కన్నడ భాషల్లోనూ విడుదల చేస్తున్నారు. అంటే విడుదలకు ఇంకో 100 రోజులు ఉంది. ఈ సందర్భంగా సల్మాన్ తన పాత్రకు సంబంధించిన మోషన్ పోస్టర్‌ను అభిమానులతో పంచుకున్నారు. "ఇంకో పంద రోజుల్లో చుల్‌బుల్ రాబిన్‌హుడ్ పాండే వచ్చేస్తున్నాడు. మమ్మల్ని స్వాగతించండి" అని ట్వీట్ చేశారు సల్మాన్.

వసుంధర

మీరైతే ఏం చేస్తారు?

చదువులు, ఆటపాటలతో గడపాల్సిన పిల్లలు ఫోన్లతో కాలక్షేపం చేస్తోన్న రోజులివి. ఆ ప్రభావం వారి మెదడుపైనా పడుతుందని అధ్యయనాలు ఇప్పటికే తేల్చాయి. మరి పిల్లలచేత ఫోను చూసే అలవాటును మాన్పించడంలో తల్లిదండ్రులుగా మీ వంతుగా ఏం చేస్తున్నారో మాకు తెలియజేయండి. మీ ఆలోచన మరొకరికి ఉపయోగపడొచ్చు. మీ పేర్లతో సహా ప్రచురిస్తాం. మీరేం చేయక్కర్లేదు. ఈ కింది నెంబరుకు మీ అనుభవాలను వాట్సాప్ చేస్తే చాలు. మా ఫోన్‌నెంబరు...

వసుంధర డెస్క్ ఫోన్: 91540 91911

అన్నీ ఎత్తు చెప్పులే... అన్నింట్లోనూ మొక్కలే!

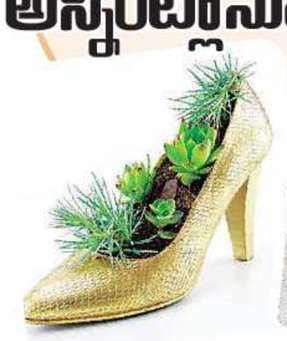

బయటకు వెళ్లినప్పుడల్లా కంటికి కనిపించేవన్నీ కొనేయడం చాలా మందికి అలవాటు. చెప్పుల విషయంలోనూ అదే జరుగుతుంది. పాత, కొత్త చెప్పులతో స్టాండంతా నిండిపోతుంది. వాటిని బయట పడేయలేం.. వాడనూలేం. మీ పరిస్థితీ అదే అయితే... అలాంటి వాటిని పూలకుండీలుగా మార్చేయండి. ప్రతి చెప్పులో మట్టి నింపి, వాటిలో ఇండోర్, కాక్టస్ మొక్కలు నాటితే చాలు... వీటిని వరండాలోనే కాదు, డాబామీద అందంగా అమరిస్తే ఇంటికే కళ వస్తుంది. ప్రయత్నించండి.

పెట్టుబడి పెట్టే సంస్థలు ఉన్నాయా?

నేను ఫ్యాషన్ కోర్సు పూర్తి చేశా. పెళ్లయ్యాక రెండేళ్లు ఇంటికే పరిమితమయ్యా. ఇప్పుడు సొంతంగా ఓ బొటిక్ ఏర్పాటు చేయాలనుకుంటున్నా. నాకు ఏమైనా ప్రభుత్వ పథకాలు వర్తిస్తాయా? పూచీకత్తుకి ఏం అవసరమవుతాయి? నాకు ఎంత మొత్తంలో సాయం అందొచ్చు. రాయితీ ఎలా ఉంటుంది? - ఓ సోదరి

మీలాంటి వాళ్లకోసం ప్రభుత్వాలు, బ్యాంకులు వివిధ రకాల రాయితీలతో ఆర్థిక భరోసా, నైపుణ్యాల శిక్షణ అందిస్తున్నాయి. మీకు ఈ స్కీములు ఉపయోగపడొచ్చు.

ముద్ర యోజన స్కీం ఫర్ ఉమెన్: వ్యక్తిగతంగా తమ కాళ్లపై తాము నిలబడాలనుకునే మహిళలకు సాయం అందించేందుకు కేంద్ర ప్రభుత్వం ఈ పథకాన్ని ప్రవేశపెట్టింది. బ్యూటీపార్లర్లు, టైలరింగ్ యూనిట్లు, ట్యూషన్ సెంటర్లు... వంటి కుటీర పరిశ్రమలకు ఈ పథకం కింద సాయం అందుతుంది. దీనికి కొలేటరల్ సెక్యూరిటీ అవసరం లేదు. ఇందులోనే... మూడు రకాలున్నాయి.

శిశు: వ్యాపారం ప్రారంభించాలనుకునేవారికి ప్రాథమిక స్థాయిలో అవసరమయ్యే యాభైవేల రూపాయలను దీనికింద అందిస్తారు.

కిశోర్: ఈ పథకం కింద యాభైవేల నుంచి 5 లక్షల రూపాయల్లోపు మొత్తం కొంత కుదురుకున్న వ్యాపారాలకు లభిస్తుంది.

తరుణ్: వ్యాపారం విస్తరించాలనుకునేవారికి ఈ పథకం ద్వారా పది లక్షల రూపాయల వరకూ రుణం అందుతుంది.

రుణం అనుమతి పొందాక ఒక ముద్ర కార్డుని అందిస్తారు. క్రెడిట్ కార్డు తరహాలో దాన్ని ఉపయోగించుకోవచ్చు. ఇందులో రుణం మొత్తంలో పదిశాతం ఉంటుంది. దీనికి వ్యాపార ప్రణాళిక, పాన్, ఆధార్, వంటి మరికొన్ని పత్రాలు అవసరం అవుతాయి.

స్త్రీశక్తి ప్యాకేజ్ ఫర్ విమెన్ ఎంటర్‌ప్రెన్యూర్స్: దీన్ని ఎస్‌బీఐ అందిస్తోంది. ఏదైనా వ్యాపారంలో యాభైశాతం వాటా ఉన్నప్పుడు ఈ పథకం ద్వారా రెండు లక్షల రూపాయలకు పైగా రుణం తీసుకున్నప్పుడు.... 0.50 శాతం చొప్పున అందిస్తారు.

భారతీయ మహిళా బ్యాంకు బిజినెస్ లోన్: ఇప్పుడిప్పుడే వ్యాపారంలో అడుగులు వేస్తోన్న మహిళలకు, రీటైల్ వ్యాపారం విస్తరించాలనుకునేవారికి సూక్ష్మ, ఎంఎస్ఎమ్ఈ రుణాలను అందిస్తోంది. దీనిలో 10.15శాతం అంతకంటే ఎక్కువ వడ్డీతో ఇస్తోంది.

సెంట్ కల్యాణీ స్కీమ్: ఈ పథకాన్నిసెంట్రల్ బ్యాంకు అందిస్తోంది. కొత్త వ్యాపారం మొదలుపెట్టడానికి, అభివృద్ధి పరచుకోవడానికి దీన్ని అందిస్తున్నారు. సూక్ష్మ, మధ్య తరహా పరిశ్రమల్లో రాణిస్తోన్న మహిళలు, వ్యవసాయం, దాని అనుబంధ రంగాలకు, రీటైల్, ట్రేడ్, ప్రభుత్వ స్టాన్డర్డ్ కార్యక్రమాలను నిర్వహిస్తోన్న మహిళలకు లభిస్తుంది. దీనికి కొలేటరల్ సెక్యూరిటీ అవసరం లేదు. ప్రాసెసింగ్ ఫీజు ఉండదు. కోటి రూపాయలవరకూ ఈ పథకం కింద అందిస్తారు.

మహిళా ఉద్యమ్ నిధి స్కీమ్: చిన్న తరహా పరిశ్రమలకు చెందిన మహిళలకు పదేళ్ల కాలానికి పంజాబ్ నేషనల్ బ్యాంకు అందిస్తుంది. దీనిలో భాగంగా బ్యూటీపార్లర్లు, డే కేర్ సెంటర్లు, ఆటో రిక్షాలు, ద్విచక్ర వాహనాల కొనుగోలుకు మార్కెట్ రేటుకి అనుగుణంగా పదిలక్షల వరకూ లోన్లు అందిస్తారు.

ఇంటి దగ్గరే ఉండి ఆర్థిక స్వావలంబన దిశగా అడుగులు వేయాలనుకున్న మహిళలకు ఇది చక్కని అవకాశం. వ్యాపారం చేయాలనుకున్నా, మార్కెటింగ్‌లో మెలకువలు తెలుసుకోవాలనుకున్నా, కొత్త అంశాల్లో శిక్షణ తీసుకోవాలనుకున్నా... మీకున్న సందేహాలను మాకు పంపించండి. వాటికి సమాధానాలు అందించే ప్రయత్నం మేం చేస్తాం! మా చిరునామా... email: vasundhara@eenadu.net

డియర్ వసుంధర

మోజేష్ కుమార్
బ్రాండ్ కన్సల్టెంట్

పూనం

స్వయం సహకార, ఉపాధి సంఘాల మహిళలను సమన్వయం చేసుకుంటూ సేఫ్ వాటర్ నెట్‌వర్క్ సంస్థ... 'ఐ- జల్' పేరిట తెలంగాణలోని 17 జిల్లాల్లో ఉచితంగా నీటిశుద్ధి కేంద్రాలను స్థాపించింది. 'మన నీరు- మన ఆరోగ్యం' అనే నినాదంతో రాష్ట్రంలో 250కి పైగా నీటిశుద్ధి కేంద్రాలను నెలకొల్పి, కేవలం ఐదు రూపాయలకే 20 లీటర్ల నీటిని అందిస్తోంది. వాటి నిర్వహణలో మహిళలను భాగస్వామ్యం చేస్తూ, వారికి ఆర్థిక భరోసా ఇస్తోంది.

అవసరాన్ని గుర్తిస్తారు...

కనీస అవసరాల్లో ఒకటైన తాగునీరును ఉచితంగా పేదవారికి అందించాలనే ఉద్దేశంతో సేఫ్ వాటర్ నెట్‌వర్క్ స్వచ్ఛంద సంస్థను 2009లో రవీంద్రసేవక్ స్థాపించారు. ఆయన భార్య పూనం సేవక్ ప్రస్తుతం సంస్థ కార్యక్రమాలను పర్యవేక్షిస్తున్నారు. కేంద్ర, రాష్ట్ర ప్రభుత్వాలతో కలిసి ఈ సంస్థ పనిచేస్తుంది. అన్ని రాష్ట్రాల్లో మంచినీటి సదుపాయం కల్పించాల్సిన ప్రాంతాలను కేంద్ర జలశక్తి మంత్రిత్వ శాఖ గుర్తిస్తుంది. ఆ సమాచారంతో రాష్ట్రాల సమన్వయంతో ఎక్కడెక్కడ కేంద్రాలను స్థాపించాలో ఈ సంస్థ నిర్ణయిస్తుంది. మొదట స్వయం ఉపాధి సంఘాల మహిళలతో సమావేశాలు నిర్వహించి, వారి గ్రామాల్లో ఉచితంగా నీటి శుద్ధి కేంద్రాలను ఏర్పాటు చేస్తామని చెబుతారు. మహిళలకే వాటి నిర్వహణ బాధ్యత అప్పగిస్తారు. దానిపై వీరికి ఉచిత శిక్షణా ఉంటుంది. వాటర్ ప్లాంట్ ఏర్పాటు చేయాలని అడిగిన గ్రామాల్లో పరిస్థితులను అంచనా వేసి, ఎక్కువ మంది లబ్ధిదారులు ఉన్నారనుకుంటేనే అనుమతిస్తారు. వీటితో నీటి కష్టాలు తీరడమే కాదు, మహిళలకు ఇదో ఉపాధి మార్గంగానూ మారడంతో అనేక మంది లబ్ధిపొందుతున్నారు. ఆటోమేటిక్ యంత్రాలు, ముందుగానే రీఛార్జ్ చేసిన ఓ కార్డు సాయంతో ఏ సమయంలోనైనా తాగునీరు తీసుకెళ్లే ఏర్పాట్లు చేశారు. ఈ సంస్థ సేవలు దేశవ్యాప్తంగా గుర్తింపు పొందాయి. ఇటీవల ఇంటర్నేషనల్ వాటర్ ఇన్‌స్టిట్యూట్ సంస్థ... స్వీడన్ రాజధాని స్టాక్‌హోంలో జరిగిన ఓ సదస్సులో మెదక్ జిల్లాలో సేఫ్ వాటర్ వర్క్స్ సేవలను ప్రశంసించింది. నీటికోసం బిందెలతో కిలోమీటర్ల దూరం వెళ్లిన మహిళలే నేడు స్వచ్ఛమైన తాగునీరు అందించడంతో పాటు, ఆర్థిక స్వేచ్ఛను పొందుతున్నారని పేర్కొంది.

పదేళ్ల కిందట మెదటి ప్లాంటును పూర్వ వరంగల్ జిల్లాలోని నిజాంపల్లిలో స్థాపించారు. అప్పటి మెదక్ జిల్లా పాలనాధికారి పార్థి హోలీకేరి ప్రోత్సాహంతో... జిల్లాలో 34 గ్రామాల్లో నీటిశుద్ధి కేంద్రాలను ఈ సంస్థ స్థాపించింది. ప్రస్తుతం తెలంగాణ 17 జిల్లాల్లోని దాదాపు 250 ప్లాంట్లతో పాటు మహారాష్ట్రలోనూ 50 కేంద్రాలను నిర్వహిస్తోంది. కేంద్ర ప్రభుత్వ నివేదిక ప్రకారం తాగునీటికి ఇబ్బందులు ఎదుర్కొంటున్న 14 రాష్ట్రాలకూ సేవలను విస్తరించే పనిలో ఉంది ఈ సంస్థ.

కార్పొరేట్ సంస్థల సాయంతో...

ఫార్చ్యూన్ 500 అమెరికన్ కంపెనీల్లో ఒకటైన హనీవెల్ హోమ్ సొల్యూషన్స్ అనే సంస్థ, సేఫ్ వాటర్ నెట్‌వర్క్ ఎన్జీవోకు నిధులు సమకూరుస్తోంది. కార్పొరేట్ సామాజిక బాధ్యత నుంచి రెండు శాతం నిధులను ఇందుకు కేటాయిస్తోంది. అధునాతన యంత్రాలను సమకూర్చడంతో పాటు ప్రత్యక్షంగా నీటి శుద్ధి కేంద్రాల నిర్వహణను పర్యవేక్షిస్తుంది. పెప్సికో, టాటా స్టీల్స్ వంటి ఇతర కార్పొరేట్ సంస్థలూ తమవంతు సాయం అందిస్తున్నాయి.

అది మెదక్ జిల్లా. వర్షాభావం ఎక్కువగా ఉండే ప్రదేశం. కొన్ని గ్రామాల్లో అయితే... తాగునీటి కోసం బిందెలను తలపై పెట్టుకొని కిలోమీటర్ల దూరం నడిచి వెళ్తారు మహిళలు. ఇలాంటి వారి కష్టాలను గుర్తించిన సేఫ్ వాటర్ నెట్‌వర్క్ సంస్థ ఉచితంగా నీటిని శుద్ధి చేసే యంత్రాలను సమకూర్చింది. మహిళలకే వీటి నిర్వహణ బాధ్యతలు అప్పగించింది. తాగునీటి కష్టాలు తీరడంతో పాటు వనితలు ఆర్థిక స్వేచ్ఛను అనుభవిస్తున్నారు.

దాహం తీరుస్తూ... ఉపాధి పొందుతూ!

iJal
Firm safe water network
Swasth kal

పిల్లలను చదివించుకుంటున్నా

మాది ఖమ్మంజిల్లా గొల్లపాడు. నా భర్త ఆటోడ్రైవర్. ఉపాధి హామీ క్షేత్ర సహాయకురాలిగా పనిచేస్తున్నా. ఐదేళ్ల క్రితం వర్షాలు లేక, బోర్లు, బావులు ఎండిపోవడంతో ఊర్లో అందరం తాగునీటి కోసం కష్టాలు పడ్డాం. అప్పట్లో ప్రైవేటు శుద్ధి కేంద్రాల నుంచి తాగునీరు కొనే స్థోమత గ్రామంలో చాలా మందికి లేదు. అప్పుడే సేఫ్ వాటర్ నెట్‌వర్క్ సంస్థ గురించి తెలిసింది. సంస్థ ప్రతినిధులను కలిసి మా ఊర్లో నీటిశుద్ధి కేంద్రం ఏర్పాటు చేయమని కోరాం. అలా మా ఇంట్లోనే 2014లో ప్లాంటును ఏర్పాటు చేశాం. గ్రామ ప్రజల తాగునీటి కష్టాలు తీరాయి. మా కుటుంబానికి ఇదో ఆదాయమార్గంగా మారింది. దీన్నుంచి వచ్చే డబ్బుతో పిల్లల్ని చదివించుకుంటున్నందుకు ఆనందంగా ఉంది.

– రమాదేవి, ఖమ్మం

సేవా భావంతోనే..

మాది మెదక్ జిల్లా వడియారం. నా భర్త ఫైర్ డిపార్ట్‌మెంట్‌లో పనిచేస్తారు. మా మామగారి పేరుమీద ఏదైనా సేవా కార్యక్రమం మొదలుపెట్టాలనుకున్నాం. గ్రామంలో తాగునీటి సౌకర్యం లేక అందరూ మండల కేంద్రం నుంచి నీటి డబ్బాలను కొనుక్కోవడం చూశాం. సొంత ఊళ్లో మేమే అందరికీ తక్కువ ఖర్చులో తాగునీటి సదుపాయం కల్పించాలనుకున్నాం. ఈ క్రమంలోనే ఐజల్ వాటర్‌ప్లాంట్ల గురించి తెలిసింది. సంస్థ కార్యకర్తలను సంప్రదించి గతేడాది నీటిశుద్ధి కేంద్రాన్ని ప్రారంభించాం. సంస్థ పర్యవేక్షకులు నీటి నాణ్యత పరీక్షలు చేస్తూ, సూచనలు ఇస్తుండటం గమనించిన గ్రామ ప్రజలంతా ఇక్కడి నుంచే నీరు తీసుకెళ్లడం మొదలు పెట్టారు. ఊళ్లో సుమారు 700 కుటుంబాలు ఉండగా, దాదాపు 600 కుటుంబాలకు తాగునీరు అందిస్తున్నాం. వ్యాపార దృక్పథం కంటే సేవాభావంతోనే దీన్ని నిర్వహిస్తున్నాం. చుట్టుపక్కల గ్రామాల నుంచీ ఇక్కడికి వచ్చి నీరు తీసుకెళ్తున్నారు.

– స్వప్న, మెదక్

కొబ్బరిబోండాలు అమ్మేదాన్ని

మాది వరంగల్. పెళ్లయిన కొత్తలో కుటుంబ అవసరాల కోసం కొబ్బరిబోండాలు అమ్మేదాన్ని. అది ఏమాత్రం సంతృప్తినివ్వక సొంతంగా ఏదైనా చేయాలనుకున్నాం. అదే సమయంలో నీటిఎద్దడి కారణంగా స్థానికులు తాగునీటికి ఇబ్బందులు పడటం గమనించా. రోజూ శుద్ధి చేసిన తాగునీటిని కొనుక్కోవాలంటే కష్టమని గుర్తించా. దీని గురించి చుట్టుపక్కల వారితో మాట్లాడి సొంతంగా నీటిశుద్ధి కేంద్రాన్ని ఏర్పాటు చేయాలనే నిర్ణయానికి వచ్చాం. ఇందుకోసం వివిధ గ్రామాల్లో ఉన్న వాటర్‌ప్లాంట్లను పరిశీలించాం. వాటి గురించి ఆరాతీసినప్పుడు సేఫ్ వాటర్ నెట్‌వర్క్ సంస్థ ఉచితంగా ఐజల్ పేరిట నీటిశుద్ధి కేంద్రాలను ఏర్పాటు చేస్తుందని తెలిసి మేమూ సంప్రదించాం. ఇలా 2016లో మా ఇంట్లోనే నీటిశుద్ధి కేంద్రాన్ని ప్రారంభించాం. స్థానికులందరూ ఇక్కడి నుంచే నీరు తీసుకెళ్తారు. రోజూ 250 నుంచి 300 మంది నీటి కోసం వస్తారు. సంస్థ ప్రతినిధులు 15 రోజులకు ఓసారి వచ్చి నీటిని పరీక్షలకు పంపిస్తారు. శుద్ధి చేసే ప్రక్రియను, నీటి నాణ్యతను ఎప్పటికప్పుడు పరీక్షిస్తారు. యంత్రాలకు ఏవైనా సాంకేతిక సమస్యలు వస్తే... వారే వచ్చి ఉచితంగా మరమ్మతు చేస్తారు.

– సింధు, వరంగల్

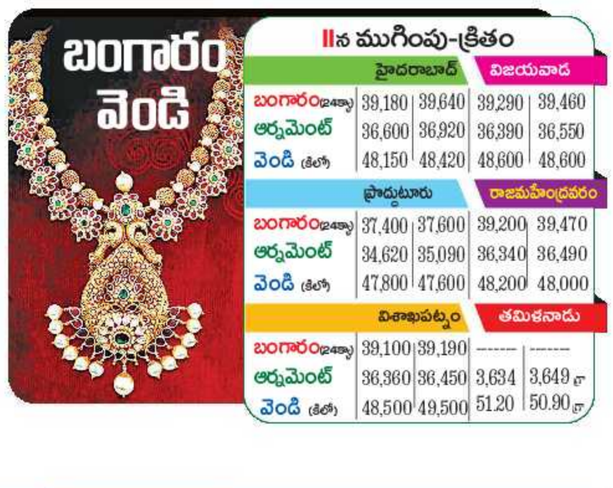

II న ముగింపు-క్రితం

	హైదరాబాద్		విజయవాడ	
బంగారం(24క్యా)	39,180	39,640	39,290	39,460
ఆర్నమెంట్	36,600	36,920	36,390	36,550
వెండి (కేజీ)	48,150	48,420	48,600	48,600
	ఏలూరు		రాజమహేంద్రవరం	
బంగారం(24క్యా)	37,400	37,600	39,200	39,470
ఆర్నమెంట్	34,620	35,090	36,340	36,490
వెండి (కేజీ)	47,800	47,600	48,200	48,000
	విశాఖపట్నం		తమిళనాడు	
బంగారం(24క్యా)	39,100	39,190	------	------
ఆర్నమెంట్	36,360	36,450	3,634	3,649 గ్రా
వెండి (కేజీ)	48,500	49,500	51.20	50.90 గ్రా

హాయిగా నిద్రపట్టాలంటే...

కొందరు మహిళలకు ఓ పట్టాన నిద్రపట్టదు. అలాంటివారు తమ దైనందిన జీవితంలో ఈ మార్పులు చేసుకుని చూడమని చెబుతున్నారు వైద్యులు.

● మధ్యాహ్నం నిద్రపోయే అలవాటు ఉంటే... మానుకునేందుకు ప్రయత్నించండి. మరీ తప్పదనుకుంటే... ఓ పదిని మిషాలు నిద్రపోయేలా చూసుకోవాలి. దీన్ని పవర్‌న్యాప్ అంటారు.

● వ్యాయామంతోనూ నిద్ర సమస్య దూరమవుతుంది. అలాగని అదేపనిగా చేయడం, రాత్రుళ్లు నిద్రకు ముందు చేయడం సరికాదు. ఆ ప్రభావం నిద్రపై పడుతుందని మరవకండి.

● కొన్నాళ్లవరకూ నిద్రపోయేముందు టీవీ లేదా పుస్తకం చదివే అలవాటు ఉంటే మానుకోవడం మంచిది. వీటితోనూ సమస్య ఎదురుకావొచ్చు. బదులుగా కొన్ని నిమిషాలు ధ్యానం చేసేందుకు ప్రయత్నించండి. ఒత్తిడి, ప్రతికూల ఆలోచనలు ఉన్నా పోతాయి.

● కొన్నిసార్లు దుస్తులు సౌకర్యంగా లేకపోయినా, పరుపు సరిగ్గా కుదరకపోయినా ఓ పట్టాన నిద్రపట్టదు. ఈ రెండు సమస్యలు లేకుండా చూసుకోండి. దుప్పట్లు, దిండ్ల గలేబుల్ని ఎప్పటికప్పుడు ఉతికేలా చూసుకోండి.

● మనసుకు సాంత్వన ఉండేందుకు తక్కువ స్వరంలో సంగీతం వినేందుకు ప్రయత్నించండి. ఈ రోజుల్లో అలాంటి యాప్‌లూ అందుబాటులో ఉన్నాయి. మీకు నచ్చినదాన్ని ఎంచుకోండి.

అలర్జీకి వేపాకు

ఇంటి వైద్యం

అలర్జీ చాలామందిని ఇబ్బంది పెట్టే సమస్య కొన్నిరకాల పదార్థాలకు చర్మం అతిగా స్పందించడం వల్లే ఇది ఎదురవుతుంది. ఆహార పదార్థాలు, సౌందర్య ఉత్పత్తులు, గాలి ద్వారా వచ్చే కొన్ని పొగలు, పుప్పొడి రేణువులు, కాలుష్యం, ఫంగస్, ఎండ వంటివి ఇందుకు కారణాలు. ఆయుర్వేదంలో దీన్ని 'అసాత్మ్యం' అంటారు. అంటే 'శరీరానికి సరిపడనివి' అని అర్థం. ఒక్కొక్కరి శరీరతత్వం ఒక్కోలా ఉంటుంది. కొందరికి కొన్ని పదార్థాలు సరిపడవు. అటువంటప్పుడే చర్మంపై పొక్కులు, ఎర్రబడటం, దురద, పొక్కుల నుంచి రసికారడం వంటి లక్షణాలు కనిపిస్తాయి. కొన్నిసార్లు ఓ పట్టాన తగ్గదీ సమస్య.

ఏం చేయాలి

అలర్జీకి కారణం తెలుసుకునేందుకు ప్రయత్నించాలి. ఏదైనా ఆహారం తీసుకున్నప్పుడు ఈ సమస్య వచ్చిందని గుర్తించగలిగితే, ఆ పదార్థాలకు దూరంగా ఉండాలి. కొన్నిసార్లు సౌందర్య ఉత్పత్తుల వినియోగం, జుట్టుకు వేసే రంగులు తగ్గించాలి. రోజూ పది గ్లాసుల మంచి నీటిని తాగాలి. గ్లాసు పచ్చి కూరగాయల రసం తీసుకోవాలి. టొమాటో, క్యారెట్, కీరదోస, నిమ్మరసాల్లో ఏదో ఒకటి నిత్యం తాగితే మంచిది. కారం, మసాలా, తేలికగా జీర్ణంకాని ఆహారాన్ని తగ్గించుకోవాలి. చేదుగా ఉండే మెంతులు, మెంతికూర, కాకరకాయ, గోరు చిక్కుడు వంటివి ఎంత ఎక్కువగా తీసుకుంటే అంత మంచిది.

డాక్టర్ గాయత్రీదేవి ఆరోగ్యపీఠం

మీ ప్రశ్నలు vasuayur@eenadu.net కు పంపించగలరు.

చిట్కాలు

● నువ్వులు, ఆవాలు, విడంగాలను సమభాగాలుగా తీసుకుని విడివిడిగా వేయించి పొడిచేసి కలపాలి. ఈ మిశ్రమాన్ని చెంచా చొప్పున సాయంత్రం తీసుకోవాలి.

● లేత వేపాకులు, తులసి ఆకులు సమానంగా తీసుకుని శుభ్రంగా కడగాలి. వీటికి నీటిని చేర్చి నూరి రసం తీసుకోవాలి. ప్రతిరోజూ 30 మి.లీ పరిమాణంలో ఈ రసాన్ని తాగితే చర్మంపై వచ్చే అలర్జీ తగ్గుముఖం పడుతుంది.

● రెండు చెంచాల సుగంధిపాల చూర్ణానికి గ్లాసు నీటిని కలిపి సగం అయ్యేవరకూ మరిగించాలి. ఈ కషాయాన్ని వడబోసి తాగాలి. నెల నుంచి రెండు నెలలపాటు ఇలా చేస్తే అలర్జీ నుంచి ఉపశమనం కలుగుతుంది.

● పసుపు కొమ్ములు అరగదీసి, ఆ గంధాన్ని పూతగా వేసుకున్నా మంచిదే.

● వేపనూనెను నిత్యం రాస్తుంటే ఫలితం ఉంటుంది.

● ప్రతిరోజు నువ్వులు లేదా ఆవనూనెను ఒంటికి రాసుకుని, అరగంట తరువాత స్నానం చేయాలి. అలర్జీలు దరిచేరకుండా అదుపులో ఉంటాయి.

● లేత వేపాకుల ముద్దకు పసుపు, నువ్వుల నూనె కలిపి సమస్య ఉన్నచోట లేపనంలా రాస్తే మంచి ఫలితం ఉంటుంది.

కంపెనీలో ఖాళీల గురించి తెలిసి అప్లికేషన్ పెట్టారు. కాల్ వచ్చింది. కాసేపు ఇంటర్వ్యూ అయ్యింది. ఉద్యోగానికి ఆన్‌లైన్‌లో అప్లై చేశారు. వెంటనే రిప్లై వచ్చింది. ఇంటర్వ్యూలు, ఇంతలోనే ఫలితాలు.. ఇవన్నీ మనుషులే చేస్తున్నారనుకుంటే పారపాటు పడినట్లే. ఆ పనులన్నింటినీ కొన్ని ప్రసిద్ధ సంస్థల్లో ఇప్పుడు ఆర్టిఫిషియల్ ఇంటలిజెన్స్ చేసేస్తోంది. రెజ్యూమెల స్కానింగ్, ఇంటర్వ్యూ షెడ్యూలింగ్‌లను దాటి ఏకంగా మౌఖిక పరీక్షలూ నిర్వహించేస్తోంది. వీటిలో విజయం సాధించాలంటే ఈ ఆటోమేషన్ యుగానికి అనుగుణంగా అభ్యర్థులు సిద్ధం కావాలి.

- నియామకాల్లో నూతన ధోరణి
- మెలకువలు పెంచుకుంటే సులువే

ఏఐ రౌండ్‌కి సిద్ధమేనా?

ఖాళీలు పదుల్లో.. దరఖాస్తులు వందల్లో.. నియామకాలు నెలల్లో.. ఇప్పటిదాకా పరిస్థితి ఇది. ఇక ముందు ఇలా ఉండబోదు. ఎన్ని పోస్టులు ఉన్నా.. ఎంతమంది దరఖాస్తు చేసుకున్నా.. రోజుల్లోనే ఖాళీల భర్తీ ఖాయం. రోబోలే రిక్రూట్‌మెంట్ ఆఫీసర్లు. ఆర్టిఫిషియల్ ఇంటలిజెన్స్ సాయంతో, ఆటోమేషన్‌తో సంస్థలు నాణ్యమైన సిబ్బంది నియామక ప్రక్రియలను వేగంగా పూర్తి చేస్తున్నాయి. వార్తాపత్రికలు, వెబ్‌సైట్లలో ప్రకటనలు, సోషల్ మీడియాలో సమాచార సేకరణ.. ఇలా ఉద్యోగుల ఎంపికలో సంస్థలు ఎన్నో పద్ధతులను పాటిస్తున్నాయి. ఇప్పుడు ట్రెండ్ మారుతోంది. టెక్నాలజీ సాయంతో ఎంపిక ప్రక్రియల్లో మెరుగైన విధానాలను అనుసరిస్తున్నాయి. వేల దరఖాస్తులను వేగంగా పరిష్కరించి సరైన సిబ్బందిని ఎంచుకుంటున్నాయి.

ఏఐ (ఆర్టిఫిషియల్ ఇంటలిజెన్స్) - కృత్రిమ మేధ) ఆధారిత రిక్రూట్‌మెంట్ ప్రక్రియతో కంపెనీలకు సమయం ఆదా అవుతోంది. ఖర్చును తగ్గిస్తోంది. మెరుగైన మానవ వనరులను ఎంపిక చేయటానికి సాయపడుతోంది. పక్షపాత ధోరణికి ఆస్కారం ఉండదు. సంస్థకు సంబంధించి వ్యక్తిగత డేటాబేస్‌ను ఏర్పరచుకునే వీలుంటుంది. దీంతో అప్పటికి అవసరమైన అభ్యర్థులను ఎంచుకోవడంతోపాటు భవిష్యత్తుకి పనికొచ్చేవారి వివరాలనూ అందుబాటులో ఉంచుకోవచ్చు. ఏఐ అభ్యర్థుల నాణ్యతను కనిపెట్టడంలో కచ్చితత్వాన్ని పాటిస్తుంది.

'ఓకే గూగుల్.. హలో సిరీ.. అలెక్సా!..' అంటూ స్మార్ట్ ఫోన్లలో పిలవగానే ఒక స్వరం పలుకుతుంది. అడిగిన సమాచారం అందిస్తుంది. అవన్నీ ఆర్టిఫిషియల్ ఇంటలిజెన్స్ (కృత్రిమ మేధ) మాయలే. ఆన్‌లైన్‌లో ఇంటర్వ్యూ చేసే ఆ గొంతు కూడా ఏఐదే కావచ్చు.

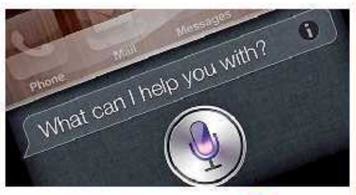

అభ్యర్థులేం చేయాలి?

నియామకాల్లో ఏఐ వినియోగం పెరుగుతోంది. అభ్యర్థులు తగిన జాగ్రత్తలు తీసుకోవాలి. కొన్ని నైపుణ్యాలను పెంపొందించుకోవాలి.

దరఖాస్తు: దరఖాస్తు సమయంలో పోస్టుకు తగ్గ పదాలను రెజ్యూమెలో ఉపయోగించాలి. వాటిని జాబ్ డిస్క్రిప్షన్ నుంచి పొందవచ్చు. పోస్టుకు అవసరమైన నైపుణ్యాలను పరిశీలించుకుని, దరఖాస్తులో వాటికి స్థానం కల్పించాలి. పరిమితంగా కాకుండా వాటిని వివరంగా చెప్పగలగాలి. ఉదాహరణకు 'నాయకత్వ లక్షణాలు' అని క్లుప్తంగా వదిలేయకుండా.. 'కళాశాలలో నిర్వహించిన ఫెస్ట్‌లో బృందానికి నాయకత్వం వహించాను, ఫలానా పని సమయం కంటే ముందుగా పూర్తి చేయగలిగాను, బడ్జెట్‌ను మిగల్చగలిగాను'- ఈ తరహాలో రాయాలి.

వచ్చిన లేదా అదనపు అంశాలన్నీ చేర్చకుండా, వేటిలో నిష్ణాతులో వాటికే స్థానం కల్పించాలి. విషయం ఏదైనా స్పష్టంగా తెలియజేయాలి. స్పెల్లింగుల విషయంలో జాగ్రత్త వహించాలి. ఇందుకు అవసరమైతే ఆన్‌లైన్ టూల్స్ సాయాన్నీ తీసుకోవచ్చు. రెజ్యూమెలో పొందుపరిచిన ప్రతి విషయంపై అభ్యర్థికి అవగాహన ఉండితీరాలి.

స్కిల్ టెస్ట్: వీటిల్లో ఎక్కువ శాతం అభ్యర్థి రాసిన కంటెంట్/ మాట్లాడిన అంశాన్ని ఏఐ పరిశీలిస్తుంది. అందుకే చెప్పాలనుకున్న అంశాన్ని వర్ణనాత్మకంగా కాకుండా సూటిగా చెప్పాలి. ఒక్కోసారి ఏదైనా టాస్క్ ఇచ్చి చేయమని చెప్పవచ్చు. ఉదాహరణకు- కస్టమర్ నుంచి ఫీడ్‌బ్యాక్ ఎలా తీసుకుంటారు? ఈ ఏడాది మార్కెటింగ్ డేటాను కస్టమర్లకు ఎలా వివరిస్తారు? లేదా పరిశ్రమకు సంబంధించి నచ్చిన ఏదైనా అంశం, అందుకు కారణాలు.. ఇలా వేటినైనా అడగవచ్చు. ఇందుకోసం పరిశ్రమ, సంస్థల గురించి అవగాహన పెంచుకోవాలి. ఒక సంస్థ ప్రొడక్ట్, మార్కెట్, కస్టమర్లు, ఫీడ్‌బ్యాక్..తదితర రియల్ టైం వర్క్‌కు సంబంధించిన అంశాల గురించి తెలుసుకోవాలి.

ఇంటర్వ్యూ: వోకల్ టోన్‌కూ, జాబ్ డిస్క్రిప్షన్‌లోని కీవర్డ్‌లకు ప్రాధాన్యమివ్వాలి. ఏం చెబుతున్నారనే దానిపైనే కాకుండా ఎలా చెబుతున్నారన్న దానిపైనా ఏఐ దృష్టిపెడుతుందని గమనించాలి. ఇతర అర్హతలు ఉన్న అభ్యర్థులతో పోల్చి, దాని ఆధారంగా ర్యాంకు ఇస్తుంది. కాబట్టి, ఆత్మవిశ్వాసం తప్పనిసరి. సాధారణ ఇంటర్వ్యూలాగానే చిరునవ్వు, శరీర భాషలకు ప్రాధాన్యమివ్వాలి. అందుకు తగ్గట్టుగా ముందుగానే సాధన చేయాలి. సరైన దుస్తులను ధరించడం, చెప్పాలనుకున్న విషయాలకు సంబంధించి ముందస్తుగా సిద్ధమవడం వంటి వాటిపై దృష్టిపెట్టాలి.

కొద్దిపాటి సాధనతో ఇవన్నీ నేర్చుకోవడం సులువే. ఇప్పుడు ఎన్నో ఆన్‌లైన్ వేదికలు అందుబాటులో ఉన్నాయి. మాక్ ఇంటర్వ్యూను వీడియో తీసుకుని, ఎక్కడ మార్పులు చేసుకోవాలో గమనించవచ్చు. ఏ వాక్యాలను ఎక్కువగా ఉపయోగిస్తున్నారు వంటి వాటిని చెక్ చేసుకోవచ్చు. తద్వారా సంభాషణ తీరును మెరుగుపరచుకోవచ్చు.

లాభాలేంటి?

ఏఐ టెక్నాలజీని రిక్రూటింగ్ ప్రక్రియలో ఉపయోగించడం వల్ల సంస్థలకు, అభ్యర్థులకూ చాలా ఉపయోగాలున్నాయి.

ఒక సంస్థ ఉద్యోగులు ప్రపంచవ్యాప్తంగా ఉండటం ఇప్పుడు సర్వసాధారణమైంది. అందువల్ల ఆటోమేటెడ్ ఇంటర్వ్యూల ద్వారా ప్రస్తుత ధోరణులకు అనుగుణంగా అభ్యర్థులను ఎంపిక చేయడం ఆధునిక టెక్నాలజీ ద్వారా సులభమవుతుంది. వ్యక్తిగత ఇంటర్వ్యూల నిర్వహణకు పరిమితమైతే నష్టం జరుగుతుంది. ఆటోమేటెడ్ ఇంటర్వ్యూల ద్వారా ప్రదేశంతో సంబంధం లేకుండా, సమయం వృథా కాకుండా ప్రతి అభ్యర్థి పనితీరుపై అవగాహన ఏర్పడుతుంది.

దరఖాస్తులు వేలల్లో ఉంటాయి. వీటన్నింటినీ విశ్లేషించడానికి చాలామంది అవసరమవుతారు. ఒక్కోదాన్ని పరిశీలించడానికి ఎక్కువ సమయం కావాలి. అలాంటప్పుడు ఆటోమేటెడ్ ఇంటర్వ్యూతో కాలం ఆదా అవుతుంది. ఖర్చు తగ్గుతుంది.

ప్రస్తుత ఇంటర్వ్యూ విధానంలో ఆప్టిట్యూడ్ టెస్ట్‌తో అభ్యర్థిని పరీక్షిస్తున్నారు. ఆపై ఇంకొన్ని రౌండ్లలో పరీక్షించి ఫలానా ఉద్యోగానికి ఎంతమేరకు సరిపోతాడో అంచనా వేస్తున్నారు. ఆటోమేటెడ్ ఇంటర్వ్యూలో నేరుగా ఆన్ ద జాబ్ టాస్క్‌లను ఇస్తారు. దానిలో అభ్యర్థి ప్రదర్శనను బట్టి అతడి నైపుణ్యాలను అంచనా వేస్తారు.

ఆటోమేటెడ్ విధానంలో అభ్యర్థి దూరం ప్రయాణించడం, ఎక్కువ సమయంపాటు పరీక్షల కోసం వేచిఉండటం లాంటివి ఉండవు. పారదర్శకత ఉంటుంది. త్వరితగతిన కమ్యూనికేషన్ జరుగుతుంది.

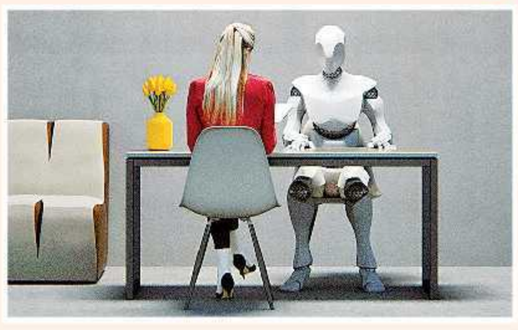

నియామక ప్రక్రియలో ఏఐ ఎలా?

కొన్ని ఉద్యోగాలకు సంబంధించి హెచ్‌ఆర్ బృందానికి వెయ్యి ఉద్యోగ దరఖాస్తులు వచ్చాయనుకుంటే వాటిని పరిష్కరించడానికి వాళ్లకు సమయం పడుతుంది. నిర్దిష్ట నైపుణ్యాలు, అనుభవం వంటివి అవసరమైతే వచ్చిన ప్రతి రెజ్యూమెలో వాటిని పరిశీలించడానికి మరిన్ని రోజులు అవసరమవుతాయి. దీని వల్ల కష్టం, కాలహరణం రెండూ ఉంటాయి. ఏఐ ఆధారిత ప్రక్రియలో ఇవన్నీ తేలిగ్గా జరిగిపోతాయి. అందుకు ఆ టెక్నాలజీ ఎన్నో పద్ధతులను అనుసరిస్తుంది.

స్క్రీనింగ్: కొన్ని టూల్స్. అభ్యర్థుల రెజ్యూమెలోని కీ వర్డ్స్, నైపుణ్యాలను స్క్రీనింగ్ చేస్తాయి. మరికొన్ని స్కిల్ టెస్ట్ ఫలితాల ఆధారంగా ఎంపికచేసి, తరువాతి రౌండ్‌కు పంపుతాయి. పక్షపాత ధోరణి లాంటి మానవ తప్పిదాలకు ఈ ప్రక్రియలో ఆస్కారమే ఉండదు.

ఇంటర్వ్యూలు: ఇవి రెండు రకాలు. మొదటిదాన్ని ఆపిల్, గూగుల్, ఫేస్‌బుక్ వంటివి ఉపయోగిస్తున్నాయి. దీనిలో ప్రీ రికార్డెడ్ వీడియో ఇంటర్వ్యూలను ఏఐ పరిశీలిస్తుంది. అభ్యర్థి వ్యక్తిగత లక్షణాలను స్వరం, ముఖ కవళికల ఆధారంగా అంచనా వేస్తుంది. తద్వారా రిక్రూటర్లకు సమయాన్ని ఆదా చేస్తుంది. ఫేస్ రికగ్నిషన్ ద్వారా నిమిషాల వ్యవధిలో అభ్యర్థిని ఎంపిక చేయడానికి వీలవుతుంది. రెండో రకంలో- ప్రీ రికార్డెడ్ వీడియో ఇంటర్వ్యూలో అభ్యర్థి సమాధానాలను విశ్లేషిస్తారు. ఉదాహరణకు- స్కిల్ టెస్ట్‌లో భాగంగా అభ్యర్థిని పరిశ్రమకు సంబంధించి ఏదో ఒక అంశంపై వ్యాసం రాయమన్నారు. తర్వాత ప్రీ-రికార్డెడ్ వీడియో ఇంటర్వ్యూలో ఆ అంశాన్ని ఎంచుకోవడానికి కారణాలను అడిగారు. అప్పుడు అభ్యర్థి ఇంకా విపులంగా, అదనపు సమాచారంతో వివరిస్తే విజయం పొందే వీలుంది. ఇవన్నీ ఏఐ విధానాల్లో కొన్ని మాత్రమే. ఇలాంటి వాటిని సంస్థలు ఉపయోగించుకుంటే టాలెంట్‌ను తేలిగ్గా పట్టుకోవచ్చని నిపుణులు చెబుతున్నారు.

సోర్సింగ్: ఇంటర్నెట్/ సంస్థ డేటాబేస్‌ల్లోని రెజ్యూమెలు, ప్రొఫైళ్లను ఏఐ కీలక పదాల (కీ వర్డ్స్) ద్వారా పరిశీలించి, సంబంధిత పోస్టులకు ఎవరు సరైనవారో గ్రహిస్తుంది. వాటి ఆధారంగా ఎంపికైనవారికి ఇంటర్వ్యూ షెడ్యూల్‌ను నిర్ణయించి, ఆ వివరాలను మెయిల్ లేదా కాల్ రూపంలో అందజేస్తుంది. ఎంపిక కాని వారికీ ఆ విషయాన్ని తెలియజేస్తూ మెయిల్ పంపుతుంది. అభ్యర్థి దరఖాస్తు చేసుకున్న పోస్టుకి కాకుండా వేరేదానికి అర్హులైతే వారితో మాట్లాడి, ఎలా దరఖాస్తు చేసుకోవాలో కొన్ని ఏఐ టూల్స్ సూచిస్తాయి.

పరీక్ష ఒకటే.. ప్రయోజనాలెన్నో!

నేషనల్ టెస్టింగ్ ఏజెన్సీ (ఎన్‌టీఏ) నిర్వహిస్తోన్న యూజీసీ-నెట్ ప్రకటన వెలువడింది. డిసెంబరు 2 నుంచి మొదలయ్యే ఈ పరీక్షలకు అక్టోబరు 9లోగా ఆన్‌లైన్‌లో వివరాలు నమోదు చేసుకోవాలి. సంబంధిత విభాగాల్లో పీజీ కోర్సులు పూర్తిచేసుకున్నవారు, చదువుతున్నవారు నెట్ రాసుకోవచ్చు. దీని స్కోరు పరిశోధనకూ, అధ్యాపక ఉద్యోగాలకూ మాత్రమే కాకుండా ప్రైవేటు, ప్రభుత్వ రంగ సంస్థల్లో కొలువులు సాధించేందుకూ ఉపయోగపడుతుంది!

ఎన్‌టీఏ-యూజీసీ నెట్ ప్రకటన విడుదల

(మహారత్న, నవరత్న కంపెనీలు) నెట్ స్కోరుతో మేనేజ్‌మెంట్ ట్రెయినీ హోదాతో లీగల్, హ్యూమన్ రిసోర్సెస్, మార్కెటింగ్ తదితర విభాగాల్లో ఉద్యోగాలు ఇస్తున్నాయి. ప్రైవేటు సంస్థలూ నెట్ అర్హులకు ఎంపికలో ప్రాధాన్యం కల్పిస్తున్నాయి. జేఆర్ఎఫ్ అర్హత సాధించినవారికి ప్రతి నెలా స్టైపెండ్, ఏటా కాంటింజెన్సీ గ్రాంటు అందుతాయి.

సంబంధిత సబ్జెక్టులో 55 శాతం మార్కులతో పీజీ ఉత్తీర్ణులైనవారు నెట్‌కు దరఖాస్తు చేసుకోవచ్చు. ఎస్సీ, ఎస్టీ, ఓబీసీ, దివ్యాంగులైతే 50 శాతం మార్కులు. ప్రస్తుతం పీజీ కోర్సులు చదువుతున్నవారికీ దరఖాస్తు అవకాశం ఉంది. జేఆర్ఎఫ్‌కు డిసెంబరు 1, 2019 నాటికి 30 ఏళ్లకు మించకూడదు. ఓబీసీ, ఎస్సీ, ఎస్టీ, దివ్యాంగులకు అయిదేళ్ల సడలింపు వర్తిస్తుంది. లెక్చరర్‌షిప్/ అసిస్టెంట్ ప్రొఫెసర్ దరఖాస్తులకు వయఃపరిమితి వర్తించదు.

పరీక్ష స్వరూపం

నెట్‌ను ఆన్‌లైన్‌లో నిర్వహిస్తారు. పేపర్-1 వంద మార్కులకు, రెండో పేపర్ 200 మార్కులకు ఉంటాయి. పేపర్-1 అభ్యర్థులందరికీ ఉమ్మడిగా ఉంటుంది. మొత్తం 50 ప్రశ్నలు. ప్రతి ప్రశ్నకు 2 మార్కులు. పేపర్ -2 అభ్యర్థి ఎంచుకున్న సబ్జెక్టు నుంచి ఉంటుంది. మొత్తం వంద ప్రశ్నలు, ప్రతి ప్రశ్నకు 2 మార్కులు. రుణాత్మక మార్కులు లేవు.

పేపర్ -1: రీజనింగ్, కాంప్రహెన్షన్, డైవర్జెంట్ థింకింగ్, జనరల్ అవేర్‌నెస్ అంశాల్లో అభ్యర్థి సామర్థ్యాలను పరీక్షిస్తారు. పేపర్-1లో 10 విభాగాలు ఉన్నాయి. అవి..1) టీచింగ్ ఆప్టిట్యూడ్ 2) రిసెర్చ్ ఆప్టిట్యూడ్ 3) కాంప్రహెన్షన్ 4) కమ్యూనికేషన్ 5) మేథమేటికల్ రీజనింగ్ 6) లాజికల్ రీజనింగ్ 7) డేటా ఇంటర్‌ప్రెటేషన్ 8) ఐ.సి.టి. (ఇన్ఫర్మేషన్ అండ్ కమ్యూనికేషన్ టెక్నాలజీ) 9) పీపుల్- ఎన్విరాన్మెంట్ 10) హయ్యర్ ఎడ్యుకేషన్ సిస్టమ్- గవర్నెన్స్. ఈ పది అధ్యాయాల్లో ఒక్కో విభాగం నుంచి 5 చొప్పున ప్రశ్నలు వస్తాయి. ప్రశ్నల సరళి తెలుసుకోవడానికి పాతప్రశ్నపత్రాలను అధ్యయనం చేయాలి. టాటా మెక్‌గ్రాహిల్స్‌తో పాటు వివిధ పబ్లిషర్ల పుస్తకాలు మార్కెట్లో లభిస్తున్నాయి. వీటిలో నచ్చిన ఏదో ఒక పుస్తకాన్ని ఎంచుకుని చదువుకోవచ్చు.

పేపర్-2: మొత్తం సబ్జెక్టు ప్రశ్నలే ఉంటాయి. సంబంధిత సబ్జెక్టులో ప్రాథమికాంశాలు, అనువర్తనం, విశ్లేషణ, అవగాహన, జ్ఞానం పరిశీలించే విధంగా ప్రశ్నలు ఇస్తారు. ప్రశ్నలన్నీ ఆబ్జెక్టివ్ తరహాలోనే ఉంటాయి. వీటికి సమాధానాలు గుర్తించడానికి మౌలికాంశాలపై పట్టు తప్పనిసరి. సబ్జెక్టును లోతుగా అధ్యయనం చేయాలి. బిట్ల రూపంలో కాకుండా కాన్సెప్టులవారీ చదవడం ఎక్కువ ప్రయోజనకరం. ఇందుకోసం ముందుగా సంబంధిత సబ్జెక్టుల్లో డిగ్రీ పాఠ్యపుస్తకాలు చదవాలి. ఆ తర్వాత పీజీ పాఠ్యాంశాలు, రిఫరెన్స్ బుక్స్ అధ్యయనం చేయాలి. పాత ప్రశ్నపత్రాలను పరిశీలించాలి. ఈ మధ్యకాలంలో సంబంధిత సబ్జెక్టుల్లో నిర్వహించిన జేఎల్, డీఎల్ ప్రశ్నపత్రాలను సాధన చేయడం మంచిది. వీలైనన్ని సమూనా పరీక్షలు రాయాలి.

ముఖ్యమైన తేదీలు

ఆన్‌లైన్ దరఖాస్తులు: అక్టోబరు 9 వరకు స్వీకరిస్తారు
దరఖాస్తుల సవరణలు: అక్టోబరు 18 నుంచి 25లోగా మార్పులు ఏవైనా అవసరమైతే ఆన్‌లైన్‌లో సవరించుకోవచ్చు.
పరీక్షలు: డిసెంబరు 2 నుంచి 6 వరకు ప్రతి రోజూ రెండు షిఫ్టుల్లో నిర్వహిస్తారు. పరీక్ష వ్యవధి 3 గంటలు. పేపర్ -1, పేపర్ -2 మధ్య విరామం ఉండదు.
ఫలితాలు: డిసెంబరు 31న ప్రకటిస్తారు.
వెబ్‌సైట్: https://ntanet.nic.in

దరఖాస్తు చేశారా?

- **ఎస్ఎస్‌సీ - జేఈ ఎగ్జామ్**
  అర్హత: ఇంజినీరింగ్ డిగ్రీ/ డిప్లొమా, అనుభవం; చివరితేది: సెప్టెంబరు 12
- **నవోదయ విద్యాలయాల్లో ఆరోతరగతి ప్రవేశాలు**
  అర్హత: ఐదోతరగతి; చివరితేది: సెప్టెంబరు 15
- **నిమ్స్‌లో జెనెటిక్ కౌన్సెలింగ్ కోర్సు**
  అర్హత: బీఎస్సీ/ ఎంబీబీఎస్; చివరితేది: సెప్టెంబరు 16
- **రేడియోలాజికల్ ఫిజిక్స్‌లో పీజీ డిప్లొమా**
  అర్హత: ఎంఎస్సీ ఫిజిక్స్; చివరితేది: సెప్టెంబరు 16
- **రాజస్థాన్ హైకోర్టులో జూనియర్ పర్సనల్ అసిస్టెంట్లు**
  అర్హత: గ్రాడ్యుయేషన్, టైపింగ్/ షార్ట్‌హ్యాండ్; చివరితేది: సెప్టెంబరు 16
- **బోర్డర్ రోడ్స్ ఆర్గనైజేషన్‌లో 337 పోస్టులు**
  అర్హత: పదోతరగతి, ఐటీఐ, అనుభవం; చివరితేది: సెప్టెంబరు 17
- **క్యాట్ – 2019**
  అర్హత: బ్యాచిలర్ డిగ్రీ; చివరితేది: సెప్టెంబరు 18

నోటీస్ బోర్డు

అప్రెంటిస్‌షిప్

సీఎస్ఐఆర్ - సీఎస్ఎంసీఆర్ఐ
భావ్‌నగర్ (గుజరాత్)లోని సీఎస్ఐఆర్ - సెంట్రల్ సాల్ట్ అండ్ మెరైన్ కెమికల్స్ రిసెర్చ్ ఇన్‌స్టిట్యూట్ (సీఎస్ఎంసీఆర్ఐ)... అప్రెంటిస్ ఖాళీల భర్తీకి దరఖాస్తులు కోరుతోంది.
మొత్తం ఖాళీలు: 32 **ట్రేడులు:** ఫిట్టర్, ఎలక్ట్రీషియన్, కార్పెంటర్, ప్లంబర్, ఇన్‌స్ట్రుమెంట్ మెకానిక్, డ్రాఫ్ట్స్‌మన్ (సివిల్), ఎలక్ట్రానిక్ మెకానిక్, కోపా, టర్నర్, వెల్డర్.
అర్హత: సంబంధిత ట్రేడులో ఐటీఐ ఉత్తీర్ణత.
ఆన్‌లైన్ దరఖాస్తుకు చివరితేది: సెప్టెంబరు 20
వెబ్‌సైట్: www.csmcri.org

ఫెలోషిప్స్

డీఆర్‌డీఓ - సీపబీఎస్
డిఫెన్స్ రిసెర్చ్ అండ్ డెవలప్‌మెంట్ ఆర్గనైజేషన్ (డీఆర్‌డీఓ) పరిశోధనా సంస్థ సెంటర్ ఫర్ ఎయిర్‌బోర్న్ సిస్టమ్ (సీపబీఎస్) జేఆర్ఎఫ్ ఖాళీల భర్తీకి దరఖాస్తులు కోరుతోంది.
పోస్టు: జూనియర్ రిసెర్చ్ ఫెలో (జేఆర్ఎఫ్)
ఖాళీలు: 20 **విభాగాలవారీ ఖాళీలు:** కంప్యూటర్ సైన్స్-07, ఎలక్ట్రానిక్స్ అండ్ కమ్యూనికేషన్-08, మెకానికల్-02, ఎలక్ట్రికల్ ఇంజినీరింగ్-02. **అర్హత:** సంబంధిత బ్రాంచుల్లో బీఈ/ బీటెక్/ ఎంఎస్సీ ఉత్తీర్ణత, గేట్ స్కోరు.
వయసు: 28 ఏళ్లు మించకూడదు. **ఎంపిక:** అకడమిక్ ప్రతిభ, ఇంటర్వ్యూ ఆధారంగా. **దరఖాస్తు:** ఆఫ్‌లైన్.
చివరితేది: ఎంప్లాయిమెంట్ న్యూస్ (7-13 సెప్టెంబరు 2019)లో ఈ ప్రకటన వెలువడిన తేదీ నుంచి 21 రోజుల్లోపు. **వెబ్‌సైట్:** www.drdo.gov.in

వాక్-ఇన్స్

ప్రాజెక్టు అసిస్టెంట్లు
రూర్కీ (ఉత్తరాఖండ్)లోని సీఎస్ఐఆర్ - సెంట్రల్ బిల్డింగ్ రిసెర్చ్ ఇన్‌స్టిట్యూట్ (సీబీఆర్ఐ)... కాంట్రాక్టు పోస్టుల భర్తీకి వాక్-ఇన్ నిర్వహిస్తోంది. **పోస్టులు-ఖాళీలు:** ప్రాజెక్ట్ అసిస్టెంట్-53, రిసెర్చ్ అసోసియేట్-02, జూనియర్ రిసెర్చ్ ఫెలో-01. **అర్హత:** సంబంధిత సబ్జెక్టుల్లో డిప్లొమా, బీఎస్సీ, బీఈ/ బీటెక్, బీఆర్క్, ఎంటెక్, పీహెచ్‌డీ ఉత్తీర్ణత. **వాక్-ఇన్ తేదీ:** సెప్టెంబరు 16-20, 23. **వేదిక:** సీఎస్ఐఆర్ - సీబీఆర్ఐ, రూర్కీ. **వెబ్‌సైట్:** https://cbri.res.in/

సీఎస్ఐఆర్ - ఐఐసీబీ
కోల్‌కతాలోని సీఎస్ఐఆర్ - ఇండియన్ ఇన్‌స్టిట్యూట్ ఆఫ్ కెమికల్ బయాలజీ (ఐఐసీబీ)... జేఆర్ఎఫ్ ఖాళీల భర్తీకి వాక్-ఇన్ నిర్వహిస్తోంది. **పోస్టు:** జూనియర్ రిసెర్చ్ ఫెలో (జేఆర్ఎఫ్)
ఖాళీలు: 55 **అర్హత:** సంబంధిత సబ్జెక్టుల్లో ఎంఎస్సీ, నెట్-జేఆర్ఎఫ్ ఉత్తీర్ణత.
వయసు: 28 ఏళ్లు మించకూడదు. **వాక్-ఇన్ తేది:** సెప్టెంబరు 30 **వేదిక:** జె.సి.రే ఆడిటోరియం, యాదవ్‌పుర్, కోల్‌కతా-700 032. **వెబ్‌సైట్:** https://iicb.res.in/

వానరాలకు విందు!

కేరళ: రండి రండి రండి దయచేయండి.. అంటూ కేరళలోని కొల్లాం జిల్లా సస్తంకొట్ట ఆలయంలో వానరాలకు స్థానికులు విందు ఏర్పాటుచేశారు. పంచభక్ష్య పరమాన్నాలు అరటి ఆకుల్లో వడ్డించి రాచమర్యాదలు చేశారు. ఇంతకీ ఇదంతా ఎందుకంటే.. ఓనం రోజు విష్ణుమూర్తి వామన అవతారాన్ని కొలుస్తారు ఇక్కడి ప్రజలు. వామనుడి చేతిలో హతమైన మహాబలి చక్రవర్తి ఆత్మ పండగ రోజు వానరంలా వస్తుందని వారి నమ్మకం. అందుకే 35 ఏళ్ల క్రితం అరవిందక్షన్ నాయర్ అనే స్థానికుడు ఓనం పండగ రోజు ఇలా వానరాలకు విందు ఇచ్చే ఆచారాన్ని ప్రారంభించారు. అప్పటి నుంచి ప్రతి సంవత్సరం కులమతాలకు అతీతంగా ఇక్కడి ప్రజలు వానరాలకు ఆతిథ్యం ఇస్తున్నారు. ఈ సారి వానర విందు మరింత ఘనంగా ఏర్పాటు చేశారు. అనేకరకాల రుచికరమైన వంటకాలు వండి వడ్డించారు. వందలాది వానరాలు ఆలయ ప్రాంగణానికి వచ్చి తృప్తిగా విందు ఆరగించాయి.

ఈటీవీ భారత్
యాప్ స్టోర్ & గూగుల్ ప్లే ద్వారా డౌన్‌లోడ్ చేసుకోండి

ఇంగ్లీష్ ఛానల్ ఈదిన ఉదయ్‌పూర్ బాలిక

రాజస్థాన్: దక్షిణ ఇంగ్లండ్ నుంచి ఉత్తర ఫ్రాన్స్ వరకు ఉన్న ఇంగ్లీష్ ఛానల్‌ను రాజస్థాన్‌లోని ఉదయ్‌పూర్‌కు చెందిన పదహారేళ్ల గౌర్వీ సింఘ్వీ విజయవంతంగా ఈది రికార్డు సృష్టించింది. 40 కిలోమీటర్ల పొడవైన ఈ కాలవను 13 గంటల 26 నిమిషాల్లోనే ఈదేసింది. ఈ సంవత్సరం భారత్ నుంచి ఇంగ్లీష్ ఛానల్ ఈదిన పిన్న వయస్కురాలిగా రికార్డు నెలకొల్పింది. "భారతదేశంలో నేను ఈదేటప్పుడు ఎదుర్కొన్న ఆటంకాలు, ఇక్కడ ఎదుర్కొన్న ఆటంకాలు పూర్తిగా భిన్నమైవి. ఇక్కడ ఎండ ఎక్కువ. నీరు వేడిగా ఉంటుంది. నీటిలోని మురికితో వాంతులు రావడం, నూనె వాసనకు తల తిరగడం వంటి చాలా ఇబ్బందులు ఉన్నాయి" అని గౌర్వీ సింఘ్వీ చెప్పింది. గతంలో ఆమె జుహూ నుంచి గేట్ వే ఆఫ్ ఇండియా వరకు ఉన్న 22 కిలోమీటర్ల దూరాన్ని తొమ్మిది గంటల 22 నిమిషాల్లో ఈదింది. సముద్రంలో కొట్టే ఈతను జాతీయ సమాఖ్య అధికారికంగా గుర్తించనప్పటికీ. తన ప్రయాణం కొనసాగుతుందని సింఘ్వీ స్పష్టం చేసింది.

'ఇడుక్కీ' చిన్నారి తల్లిదండ్రులపై కేసు

కేరళ: కదులుతున్న జీపులో నుంచి చిన్నారి కింద పడిపోయిన ఘటనకు సంబంధించి తల్లిదండ్రులపై కేసు నమోదైంది. సోమవారం ఇడుక్కీ జిల్లాలోని మున్నార్‌లో అటవీ ప్రాంతంలో చీకట్లో వెళుతున్న జీపులోంచి ఓ చిన్నారి తల్లి ఒడి నుంచి జారి పడిపోయింది. అటవీ శాఖ పుణ్యమా అని ఆ పాప సురక్షితంగా మళ్లీ తల్లి ఒడికి చేరింది. ఈ దృశ్యాలు సామాజిక మాధ్యమాల్లో విపరీతంగా చక్కర్లు కొట్టాయి. ఏడాదిన్నర చిన్నారిని ఒడిలో పెట్టుకుని అంత అజాగ్రత్తగా ఎలా ఉంటారనే ప్రశ్నలూ వెల్లువెత్తాయి. ఈ విషయాన్ని తీవ్రంగా పరిగణించిన పోలీసులు చిన్నారి తల్లిదండ్రులు సత్యభామ, సతీష్‌లపై కేసు పెట్టారు. అటవీ శాఖ అధికారులు ఇచ్చిన వాంగ్మూలం మేరకు బాలల చట్టంలోని సెక్షన్-75 కింద కేసు నమోదుచేసినట్లు తెలిపారు. కేరళ రాష్ట్ర బాలల హక్కుల పరిరక్షణ సంఘంలోనూ తల్లిదండ్రులపై కేసు నమోదైంది.

పాదచారుల వంతెనపై రయ్‌రయ్

దిల్లీ: మహానగరాల్లో ఉండే ట్రాఫిక్‌లో రోడ్డు దాటాలంటే ఇబ్బందే. అందుకోసమే ప్రభుత్వాలు పాదచారుల కోసం ప్రత్యేక వంతెనలు నిర్మిస్తాయి. దిల్లీ స్వరూప్‌నగర్‌లోని చండీగఢ్ జాతీయ రహదారిపై ఉన్న పాదచారుల వంతెనపై మాత్రం కొద్దిరోజులుగా ద్విచక్ర వాహనాలు దూసుకెళుతున్నాయి. ఈ పాదచారుల వంతెన దాటితే ఓ పోలీసు చెక్‌పోస్ట్ ఉంటుంది. హెల్మెట్, వాహనానికి సంబంధించిన కాగితాలు లేనివారు అటుగా వెళితే జరిమానా తప్పదు. అందుకే ఈ వంతెనను ఇలా అడ్డదారిగా వినియోగిస్తూ పోలీసులకే చుక్కలు చూపిస్తున్నారు కొందరు ద్విచక్ర వాహనదారులు.

దూరాన్ని తగ్గించుకునేందుకే ఇలా వంతెన పైనుంచి వెళుతున్నామని చెబుతున్నారు. ఈ వంతెనకు పది అడుగుల దూరంలోనే పోలీస్‌స్టేషన్ ఉన్నా చర్యలు శూన్యం. వాహనాల రద్దీ పెరగడంతో వంతెన సైతం దెబ్బతింటోంది.

కోట్లా లంబోదరుడికి 56 వేల లడ్డూల నైవేద్యం

దిల్లీ: కోట్లా ముబారక్‌పూర్ వాసులు వినాయకుడిని లడ్డూలలో ముంచెత్తారు. సుమారు 56 వేల లడ్డూలను కోట్లా మహారాజ్‌కు నైవేద్యంగా సమర్పించారు. దిల్లీలోని కోట్లా మహారాజ్ గణేష్ మండపానికి 24 ఏళ్ల ఘన చరిత్ర ఉంది. ప్రతి సంవత్సరం ఏదో ఒక ప్రత్యేకతతో గణనాయకుడిని ఇక్కడి ప్రజలు ఆరాధిస్తారు. ఈ ఏడాది భక్తులు లడ్డూల రూపంలో తమ భక్తిని చాటుకున్నారు. 56 వేల లడ్డూలను లంబోదరుడికి సమర్పించారు. "ఇందులో అందరి భాగస్వామ్యం ఉంది. అందరి సాయంతోనే ఈ లడ్డూలను తయారుచేసి సమర్పించాం. వీటన్నింటినీ గణేశ్ శోభయాత్రలో పంచిపెడతాం" అని నిర్వాహకులు తెలిపారు. కోట్లా మహారాజ్‌గా పిలిచే ఈ గణపతిని దర్శించుకునేందుకు దిల్లీతో పాటు పొరుగు రాష్ట్రాల నుంచి కూడా భక్తులు వస్తారు.

యాహూ యాహూ బాయ్స్

గుట్టు రట్టు

నైజీరియన్ల సైబర్ కుంభకోణాలపై ఆపరేషన్ రీవైర్డ్!

లేగాస్

మీకు లాటరీ వచ్చింది.. ఫీజు కింద కొంత మొత్తం చెల్లిస్తే డబ్బంతా మీదే

ఇలాంటి మాయ మాటలతో నైజీరియా నుంచి వచ్చే ఈ-మెయిళ్లు భారత్ సహా ప్రపంచ వ్యాప్తంగా లక్షల మందిని నిలువునా ముంచేస్తున్నాయి. ఈ నేపథ్యంలో అమెరికా ఎఫ్‌బీఐ, నైజీరియా ప్రభుత్వ సంస్థలు రంగంలోకి దిగాయి. కంపెనీలు, వ్యక్తుల ఆన్‌లైన్ బదిలీలను అడ్డుకుని (బిజినెస్ ఈమెయిల్ కాంప్రమైజ్-బీఈసీ పథకాలతో) డబ్బులు దోచుకునే కుంభకోణాలకు సంబంధించి 'ఆపరేషన్ రీవైర్డ్' పేరుతో ప్రపంచ వ్యాప్తంగా దాడులు చేపట్టాయి. పలు గ్రూపులు, నేరస్థుల ముఠాల గుట్టును రట్టు చేశాయి. 'యాహూ యాహూ బాయ్స్' ఆట కట్టించాయి. యాహూ మెయిల్‌ను ఉపయోగించి ప్రపంచవ్యాప్తంగా మోసాలకు పాల్పడుతున్న నైజీరియా ముఠాలకు దర్యాప్తు సంస్థలు పెట్టిన పేరే 'యాహూ యాహూ బాయ్స్'.

ఆపరేషన్‌లో పాల్గొంది ఎవరు?
అమెరికాకు చెందిన ఎఫ్‌బీఐ, నైజీరియా ఆర్థిక, ద్రవ్య నేరాల కమిషన్.

ఎప్పుడు?
మే నుంచి ఇప్పటివరకు

అరెస్టులు
- మొత్తం 281 మంది
- నైజీరియాలో 167
- అమెరికాలో 74
- టర్కీలో 18
- ఘనాలో 15

వీరిలో ఎక్కువ మంది నైజీరియా పౌరులే. ఫ్రాన్స్, ఇటలీ, జపాన్, మలేసియా, బ్రిటన్, కెన్యాల్లో కూడా కొందరిని అరెస్టుచేశారు.

స్వాధీనం చేసుకున్న మొత్తం
సుమారు రూ.29.61 కోట్లు

20,373 బీఈసీ కుంభకోణాలకు సంబంధించి అమెరికాలోని దర్యాప్తు సంస్థలకు ఒక్క 2018లోనే అందిన ఫిర్యాదులు.

రూ. 9,318 కోట్లు వీటివల్ల ప్రపంచవ్యాప్తంగా వాటిల్లిన నష్టం

'కదిలి' వచ్చిన న్యాయం!

- న్యాయ చరిత్రలోనే అరుదైన పరిణామం
- ఉన్నావ్ కేసులో ఆసుపత్రి ప్రాంగణంలోనే ప్రత్యేక న్యాయస్థానం

పాషాణం లాంటి మనసును సైతం 'కదిలించే' కథ ఆమెది. అందుకే, న్యాయస్థానమే ఆమె కోసం 'కదిలి' వచ్చేసింది. అధికారబలం, ధనప్రాబల్యం, పలుకుబడులు, కుట్రలు ఆమె సంకల్పాన్ని 'కదిలించ' లేకపోయాయి. ఆమె వ్యథకు న్యాయమూర్తులు 'కదిలి' పోయారు. తీహారు జైల్లో ఊచలు లెక్కిస్తున్న నిందితులూ న్యాయబలానికి తలొగ్గి నోరు మెదపకుండా 'కదిలి' వచ్చి కోర్టు ఎదుట హాజరయ్యారు. ఇది ఉన్నావ్ బాధితురాలి న్యాయపోరాటం కథ.

ఈనాడు - దిల్లీ

సంచలనాత్మక ఉన్నావ్ అత్యాచారం కేసులో బుధవారం మరో కీలక పరిణామం చోటుచేసుకుంది. అత్యాచార బాధితురాలి ముంగిట్లోకే న్యాయస్థానం కదిలి వచ్చింది. ఆమె వాంగ్మూలాన్ని నమోదు చేసుకుంది. ఇలా బాధితురాలు ఉన్నచోటే తాత్కాలికంగా ప్రత్యేక స్పీడ్‌ట్రాక్ కోర్టు ఏర్పాటు కావడం భారత దేశంలో బహుశా ఇదే ప్రథమం కావచ్చు. దిల్లీ హైకోర్టు ఆదేశాల మేరకు ప్రత్యేక న్యాయమూర్తి ధర్మేశ్ శర్మ బాధితురాలు చికిత్స పొందుతున్న 'ఎయిమ్స్' (అఖిలభారత వైద్యవిజ్ఞానాల సంస్థ)కు తరలి వచ్చారు. 'ఎయిమ్స్' ప్రాంగణంలోని 'జయప్రకాశ్ నారాయణ్ అపెక్స్ ట్రామా సెంటర్' వద్ద ఏర్పాటు చేసిన తాత్కాలిక న్యాయస్థానం ఎదుట ప్రధాన నిందితులైన భాజపా బహిష్కృత ఎమ్మెల్యే కుల్‌దీప్ సింగ్ సెంగార్, సహనిందితుడు శశిసింగ్‌లను కూడా హాజరుపరిచారు. తీహారు జైలు నుంచి వారిని తీసుకుని వచ్చారు.

ఇదీ 'ఉన్నావ్ దారుణం'

2017లో బాధితురాలు 17 ఏళ్ల మైనర్ బాలికగా ఉన్నపుడు నాటి భాజపా ఎమ్మెల్యే కుల్‌దీప్‌సింగ్ సెంగార్ అత్యాచారానికి పాల్పడినట్లు ఆరోపణలు వచ్చాయి. అన్యాయాన్ని ప్రశ్నించిన ఆమె తండ్రిపై దాడిచేయించారు. పోలీసుల కస్టడీలో ఆయన మరణించారు. ఆ తర్వాత బాధితురాలు, ఆమె కుటుంబ సభ్యులు, న్యాయవాది ప్రయాణిస్తున్న కారుపైకి ఓ ట్రక్కు దూసుకొచ్చి ఢీకొంది. ఆ దుర్ఘటన ఆమె సమీపబంధువులైన ఇద్దరు మహిళలు మరణించారు. బాధితురాలు, న్యాయవాది తీవ్రంగా గాయపడ్డారు.

సీసీటీవీ కెమెరాల స్విచాఫ్..

- ఎయిమ్స్‌లో ఏర్పాటైన తాత్కాలిక న్యాయస్థానంలో మొత్తం రహస్య విచారణే సాగింది.
- క్రిటికల్ కేర్‌లో చికిత్స పొందుతున్న బాధితురాలిని స్ట్రెచర్‌లో కోర్టుహాలుకు తీసుకువచ్చారు.
- కేవలం న్యాయమూర్తికి మాత్రమే ఎదురుగా కనిపించేలా స్ట్రెచర్‌ను నిలిపారు.
- ప్రతివాదుల తరపు న్యాయవాదులు ఆమెకు కనిపించకుండా ఉండేలా స్ట్రెచర్‌ను ఉంచారు.
- ఇటీవలి హైకోర్టు సూచనల ప్రకారం బాధితురాలు, నిందితులు ముఖాముఖి ఒకరికొకరు ఎదురుకాకుండా చర్యలు చేపట్టారు.
- ఆడియో, వీడియో రికార్డింగ్‌లూ చేయలేదు.
- సీసీటీవీ కెమెరాలను స్విచాఫ్ చేసేశారు.
- సీనియర్ నర్సు బాధితురాలి వెన్నంటే ఉన్నారు.
- నిందితుల తరపున ఇద్దరు న్యాయవాదులను మాత్రమే అనుమతించారు.
- బాధితురాలి ఆరోగ్య పరిస్థితి, యూపీలోనే అయితే కేసు విచారణ ప్రభావితం అయ్యే ప్రమాదం, కేసు స్వభావరీత్యా ఎలాంటి జాప్యానికీ తావులేకుండా చూడటానికే 'ఎయిమ్స్' ప్రాంగణంలో తాత్కాలిక కోర్టు ఏర్పాటు చేశారు.

భారతీయ విద్యార్థులకు బ్రిటన్ తీపి కబురు

చదువయ్యాక రెండేళ్లు పనిచేయొచ్చు

లండన్: ఉన్నత చదువుల కోసం బ్రిటన్ వెళ్లాలనుకునే భారతీయ విద్యార్థులకు శుభవార్త! విదేశీ విద్యార్థులు తమ దేశంలో చదువు పూర్తిచేసుకున్నాక రెండేళ్లపాటు పనిచేసే వెసులుబాటు కల్పించనున్నట్లు బ్రిటన్ ప్రభుత్వం బుధవారం ప్రకటించింది. ఇందుకోసం రెండేళ్ల కాల వ్యవధితో కూడిన విద్యానంతర ఉపాధి వీసా విధానాన్ని ప్రవేశపెట్టనున్నట్లు వెల్లడించింది. వచ్చే ఏడాది నుంచి ఇది అమల్లోకి వస్తుంది. అక్కడ విద్యానంతర ఉపాధి వీసా విధానం గతంలోనూ ఉండేది. 2012లో థెరెసా మే హోంమంత్రిగా ఉన్నప్పుడు దాన్ని రద్దు చేశారు. అప్పటి నుంచి బ్రిటన్‌లో భారతీయ విద్యార్థుల సంఖ్య గణనీయంగా తగ్గింది. ఆ విధానాన్ని ఇప్పుడు పునరుద్ధరించడంతో భారతీయ విద్యార్థులకు ఎక్కువ మేలు చేకూరే అవకాశముందని.. వారు బ్రిటన్ విశ్వవిద్యాలయాల్లో చేరేందుకు అధికంగా ఆసక్తి చూపొచ్చని నిపుణులు విశ్లేషిస్తున్నారు.

మతాంతర వివాహాలు సామ్యవాదానికి సోపానాలు

సుప్రీంకోర్టు వ్యాఖ్య

దిల్లీ: మతాంతర, కులాంతర వివాహాలకు తాము వ్యతిరేకం ఏమీ కాదని, ఇలాంటి వైవాహిక బంధాలు సామ్యవాదం(సోషలిజం)పరిఢవిల్లడానికి తోడ్పడతాయని సుప్రీంకోర్టు బుధవారం ఉద్ఘాటించింది. హిందూ-ముస్లింలు చట్ట ప్రకారం పెళ్లి చేసుకుంటే సమస్యేముందని జస్టిస్ అరుణ్‌మిశ్ర, జస్టిస్ ఎంఆర్ షాలతో కూడిన ధర్మాసనం వ్యాఖ్యానించింది. కుమార్తె మతాంతర వివాహం చేసుకోవడాన్ని వ్యతిరేకిస్తూ ఛత్తీస్‌గఢ్‌లో ఓ తండ్రి దాఖలు చేసిన కేసు విచారణ సందర్భంగా ధర్మాసనం ఈ వ్యాఖ్యలు చేసింది. ఈ కేసులో ముస్లిం యువకుడు హిందూమతంలోకి మారి ఆమెను వివాహం చేసుకున్నాడు. మతాంతర వివాహాల పేరుతో ఓ రాకెట్ నడుస్తోందని, సర్వోన్నత న్యాయస్థానం ఆ కోణాన్ని పరిశీలించాలని తండ్రి అభ్యర్థించారు. ఆ వివాహం విచారణ జోలికి వెళ్లబోమని, అమ్మాయి ప్రయోజనాలు, హక్కుల పరిరక్షణ మాత్రమే తమ ప్రధాన కర్తవ్యమని ధర్మాసనం స్పష్టం చేసింది.

ప్రయాణికుల రైళ్లకు ప్రత్యేక కారిడార్లు!

160 కి.మీ. వేగంతో పరుగులు

దిల్లీ: సరకు రవాణా రైళ్ల కోసమే ప్రత్యేక రైలు మార్గాలను సిద్ధం చేయబోతున్న రైల్వే శాఖ.. అదే రీతిలో ప్రయాణికుల రైళ్లకూ కొన్ని మార్గాలను కేటాయించబోతోంది. ఈ మార్గాల్లో గంటకు 160 కి.మీ.ల వేగంతో పరుగులు తీస్తాయి. ఇటీవల బడ్జెట్లో పేర్కొన్న రీతిలో ప్రైవేటు ఆపరేటర్లు రంగంలో దిగి ఈ మార్గాల్లో రైళ్లను నడుపుతారు.

రైళ్ల నిర్వహణ, భద్రతపరమైన అంశాల పర్యవేక్షణతో పాటు లోకోపైలట్లు (డ్రైవర్లు), గార్డులను సమకూర్చే పనిని రైల్వే శాఖే చూసుకుంటుంది. రైళ్లను శుభ్రంగా ఉంచడం, ఆహారం సమకూర్చడం, వినోదాన్ని అందించడం వంటి మిగిలిన సేవలన్నీ ప్రైవేటువారికి అప్పగిస్తారు. దిల్లీ-లఖ్‌నవూ, ముంబయి-అహ్మదాబాద్ మధ్య రెండు తేజస్ రైళ్లను నడిపే బాధ్యతను 'భారతీయ రైల్వే ఆహార-విహార సంస్థ' (ఐఆర్‌సీటీసీ)కు ఇప్పటికే అప్పగించిన విషయం తెలిసిందే.

బ్రిటన్ పార్లమెంట్ సస్పెన్షన్ చట్టవిరుద్ధం

స్కాట్‌లాండ్ ఉన్నత న్యాయస్థానం తీర్పు

లండన్: బ్రిటన్ పార్లమెంట్ సమావేశాలను సస్పెండ్ చేస్తూ ప్రధాని బోరిస్ జాన్సన్ తీసుకున్న నిర్ణయం చట్ట విరుద్ధమని స్కాట్‌లాండ్‌లోని కోర్ట్ ఆఫ్ సెషన్స్ తీర్పు చెప్పింది. బ్రెగ్జిట్‌పై చర్చ జరగకుండా ఉండేందుకే ఈ చర్య తీసుకున్నారని ఆరోపిస్తూ ప్రతిపక్ష సభ్యులు దాఖలు చేసిన వ్యాజ్యంపై ముగ్గురు సభ్యులు గల ధర్మాసనం ఏకాభిప్రాయంతో ఈ తీర్పు ఇచ్చింది. ఐరోపా సమాఖ్య నుంచి వైదొలగడానికి ఉద్దేశించిన బ్రెగ్జిట్ వ్యవహారానికి అక్టోబరు 31వ తేదీయే తుది గడువు. అదే రోజున బ్రిటన్ ఈయూ నుంచి వైదొలగాల్సి ఉంటుంది. వైదొలగడానికి ముందు ఈయూతో ఒప్పందాలు చేసుకోవాలా?, ఎటువంటి ఒప్పందాలు లేకుండానే బయటకు రావాలా అన్నది దేశంలో ప్రస్తుతం చర్చనీయాంశంగా మారింది. దీనిపై ఎలాంటి ఏకాభిప్రాయమూ వ్యక్తం కాలేదు. ఎలాంటి చర్చా ఉండకూడదన్న ఉద్దేశంతోనే పార్లమెంట్‌ను ప్రొరోగ్ చేశారన్న విమర్శలు వస్తున్నాయి.

వైమానిక దాడిలో 30 మంది తాలిబన్ల మృతి

కాబూల్: అఫ్గానిస్థాన్‌లో మంగళవారం రాత్రి భద్రతా దళాల వైమానిక దాడుల్లో 30 మంది తాలిబన్ ఉగ్రవాదులు మృతి చెందారు. మరో వైపు అఫ్గానిస్థాన్ రాజధాని కాబూల్‌లో బుధవారం అమెరికా దౌత్య కార్యాలయ ప్రాంగణంలో రాకెట్ బాంబు పేలింది.

ప్రధాని ముఖ్య సలహాదారుగా ప్రదీప్ కుమార్ సిన్హా

దిల్లీ: ప్రధాని నరేంద్రమోదీ ముఖ్య సలహాదారుగా ప్రదీప్ కుమార్ సిన్హా, ప్రధాని ముఖ్య కార్యదర్శిగా ప్రమోద్ కుమార్ మిశ్రా బుధవారం బాధ్యతలు స్వీకరించారు.

చిక్కుల్లో చిన్మయానంద్!

దిల్లీ: లైంగిక వేధింపుల ఆరోపణలు ఎదుర్కొంటున్న కేంద్ర మాజీ మంత్రి, భాజపా నేత మరిన్ని చిక్కుల్లో పడ్డారు. ఆయన నగ్నంగా పడుకుని న్యాయ విద్యార్థినితో మర్దన చేయించుకున్న వీడియో తాజాగా ఆన్‌లైన్‌లో చక్కర్లు కొడుతోంది. తన కళ్లజోడులో రహస్య కెమెరా ఉంచుకుని బాధిత యువతే ఆ దృశ్యాలను చిత్రీకరించిందని ఓ వెబ్‌సైట్ పేర్కొంది.

'లష్కరే' ఉగ్రవాది హతం

శ్రీనగర్: జమ్మూ-కశ్మీర్‌లోని సోపోర్‌లో జరిగిన ఎదురుకాల్పుల్లో లష్కరే తొయిబా ఉగ్రవాది ఆసిఫ్ మక్బూల్ భట్‌ను భద్రత దళాలు బుధవారం మట్టుపెట్టాయి. ఇటీవల ఓ పండ్ల వ్యాపారి ఇంటిపై జరిపిన ఉగ్రదాడిలో ఆసిఫ్ ప్రమేయం ఉన్నట్లు పోలీసులు తెలిపారు. ఆనాటి ఘటనలో 30 నెలల చిన్నారి అస్మాజాన్ సహా ముగ్గురు తీవ్రంగా గాయపడ్డారు.

కశ్మీర్‌లో అల్-బదర్ ఉగ్రవాదులు!

శ్రీనగర్: కశ్మీర్‌లో 45 మంది అల్-బదర్ ఉగ్రవాదుల ఉనికిపై సమాచారం అందుకున్న భద్రత దళాలు అప్రమత్తమయ్యాయి. కొత్తగా ఉగ్రవాదంలోకి చేరిన వీరంతా కశ్మీర్ లోయకు 100 కి.మీ.ల లోపల ఉన్న పాకిస్థాన్‌లోని ఖైబర్ పఖ్తున్‌ఖ్వా ప్రావిన్స్‌లో శిక్షణ పొందినట్లు తెలుస్తోంది.

ఆరెస్సెస్ అధిపతి పర్యటనలో అపశ్రుతి

జైపూర్: ఆరెస్సెస్ అధిపతి మోహన్ భగవత్ వాహనశ్రేణి కారు ఢీకొని రాజస్థాన్‌లోని తిజారాలో సచిన్ అనే ఆరేళ్ల బాలుడు మృతిచెందాడు.

తాలిబాన్లపై ఉక్కుపాదం: ట్రంప్

వాషింగ్టన్: తాలిబాన్లపై మరింతగా ఉక్కుపాదం మోపుతామని అమెరికా అధ్యక్షుడు డోనాల్డ్ ట్రంప్ అన్నారు. 11/9 ఉగ్రవాద దాడిలో మృతి చెందిన వారి స్మారకార్థం నిర్వహించిన కార్యక్రమంలో ఆయన మాట్లాడారు.

జరిమానాలు తగ్గిస్తే.. రాష్ట్రాలదే బాధ్యత:గడ్కరీ

"ట్రాఫిక్ నిబంధనలు అతిక్రమించే వారికి విధించే జరిమానాలు తగ్గిస్తే ఆ తరవాత పరిణామాలకు ఆ రాష్ట్రాలే బాధ్యత వహించాలి. ఇది ప్రజల ప్రాణాలు కాపాడేందుకు తీసుకున్న నిర్ణయం. జరిమానాలు విధించి డబ్బు రాబట్టడం కేంద్ర ప్రభుత్వం ఉద్దేశం కాదు."

పీవోకే భూభాగాలను భారత్‌లో కలపడమే ఎజెండా

పాక్ ఆక్రమిత కశ్మీర్‌లోని భూభాగాలను భారత్‌లో కలపడమే మా తదుపరి ఎజెండా. ఇది భాజపా నిబద్ధత మాత్రమే కాదు.. 1994లో అప్పటి ప్రధాని పీవీ నర్సింహారావు నేతృత్వంలోని ప్రభుత్వం కూడా ఇదే విషయంపై ఏకగ్రీవంగా తీర్మానం చేసింది.

– కేంద్ర మంత్రి జితేంద్రసింగ్

'పద్మ' అవార్డులకు నామినేట్ చేయండి: అమిత్ షా

దిల్లీ: 'పద్మ' పురస్కారాల-2020 కోసం అర్హులైన వారి పేర్లను నామినేట్ చేయాల్సిందిగా కేంద్ర హోంమంత్రి అమిత్ షా ప్రజలను కోరారు. padmaawards.gov.in లో వివరాలను పొందుపరచాలని కోరారు.

అమెరికాపై దాడులు చేస్తాం : అల్‌ఖైదా

కైరో: అమెరికా, ఐరోపా, ఇజ్రాయెల్, రష్యా లక్ష్యంగా దాడులు జరపాలంటూ అల్‌ఖైదా అధిపతి అల్ జవహరి ఉగ్రవాదులకు పిలుపునిచ్చాడు. అమెరికాలోని ట్విన్ టవర్స్‌పై దాడులకు పాల్పడిన 9/11 ఘటన 18వ వార్షికోత్సవం సందర్భంగా విడుదల చేసిన జవహరీ వీడియో ప్రసంగంలో ఈ విషయాలున్నట్లు సైట్ ఇంటెలిజెన్స్ గ్రూప్ వెల్లడించింది.

సీబీఐ క్రైమ్ మాన్యువల్‌కు మార్పులు!

దిల్లీ: 'అవినీతి నిరోధక చట్టం', 'నేరశిక్షా స్మృతి'లో చోటు చేసుకున్న మార్పులు, సుప్రీంకోర్టు ఉత్తర్వులను అనుసరించి 'క్రైమ్ మాన్యువల్'లో సవరణలకు సీబీఐ ఉపక్రమించినట్లు సంస్థ ఉన్నతాధికారి ఒకరు బుధవారం తెలిపారు. సీబీఐ అధికారులు విధినిర్వహణలో అనుసరించాల్సిన నిర్దిష్ట ప్రామాణిక విధానాలను ఈ మాన్యువల్ నిర్వచిస్తుంది. దాదాపు 14 ఏళ్ల తర్వాత ఈ మార్పులు చేపట్టారు.

ప్లాస్టిక్‌కు ప్రత్యామ్నాయం చూడండి!

ప్లాస్టిక్ వస్తువులను ఏరుకొనే మహిళలతో మాట్లాడుతున్న ప్రధాని

- ఐఐటీ విద్యార్థులకు ప్రధాని పిలుపు
- ప్రభుత్వ కార్యక్రమాల్లో ఇక మట్టి పాత్రల్లోనే నీళ్లు

మథుర: పర్యావరణానికి, పశువులకు ముప్పుగా పరిణమిస్తున్న ప్లాస్టిక్‌కు ప్రత్యామ్నాయంగా చౌకైన వస్తువులు కనిపెట్టాలని ప్రధాని నరేంద్ర మోదీ ఐఐటీ విద్యార్థులను కోరారు. పశువులకు విరివిగా పచ్చిమేత లభించేలా ప్రయోగాలు చేయాలని సూచించారు. ఈ రెండు అంశాలపై సవాళ్లను స్వీకరించి, కొత్త ఆలోచనలతో ముందుకు రావాలని పిలుపునిచ్చారు. ఉత్తర్‌ప్రదేశ్‌లోని మథురలో 'అంకుర సంస్థలు- భారీ సవాళ్లు' అనే కార్యక్రమంలో ప్రధాని బుధవారం ప్రసంగించారు. జాతీయ పశువ్యాధుల నివారణ కార్యక్రమాన్ని (ఎన్‌ఏడీసీపీ) ప్రారంభించారు.

ఇక ప్లాస్టిక్ సీసాలను వాడబోం..

"ప్లాస్టిక్‌కు ప్రత్యామ్నాయాలపై పెట్టుబడులు పెడతాం. ఒక్కసారి వాడిపారేసే ప్లాస్టిక్‌ను తిని పశువులు మరణిస్తున్నాయి. నీటిలో ఉండే చేపలకూ ఈ ముప్పు తప్పడం లేదు. ప్రతిచోటా ప్లాస్టిక్ వినియోగాన్ని తగ్గించాలి. ప్రభుత్వ కార్యక్రమాల్లో ప్లాస్టిక్ నీళ్ల సీసాలను వినియోగించబోం. మట్టితోనూ, ఇతర లోహాలతోనూ చేసిన వాటిని ఉపయోగిస్తాం. చెత్త నుంచి సేకరించిన ప్లాస్టిక్‌ను పునర్వినియోగిస్తాం."

ఆవు అంటే భయం ఎందుకు?

"రువాండా దేశంలో ఓ విధానం ఉంది. అక్కడ గ్రామీణులకు ప్రభుత్వం ఆవులు ఇస్తుంది. తొలి ఆవు పెయ్యిని మాత్రం దాన్ని వారు ఆవులేని వారికి ఇవ్వాలి. ఇలా గో సంపదను వృద్ధి చేస్తోంది. మనదగ్గర కొందరికి ఆవు అన్నా, ఓం అన్నా భయం. ఈ మాటలు అంటే చాలు.. దేశాన్ని 16వ శతాబ్దంలోకి తీసుకెళ్తున్నారని విమర్శిస్తుంటారు. పశుపోషణ లేకుండా గ్రామీణ ఆర్థిక వ్యవస్థ ఉంటుందా? పర్యావరణ పరిరక్షణలో కృష్ణుడే మాకు ఆదర్శం."

నేలపైనే కూర్చుని..

స్వచ్ఛతే సేవ అనే కార్యక్రమంలో భాగంగా చెత్తలో ప్లాస్టిక్ వస్తువులను ఏరుకొనే 25 మంది మహిళలతో ప్రధాని ముచ్చటించారు. ఆయన నేలపైనే కూర్చొని మాట్లాడారు. ఇళ్ల నుంచి ఎంత చెత్త వస్తోంది? దాంట్లో ఎంత ప్లాస్టిక్ ఉంటోంది? అని అడిగి తెలుసుకున్నారు. వారు చేస్తున్న సేవలను ప్రశంసిస్తూ సన్మానించారు.

ఎన్‌ఏడీసీపీ ప్రారంభం

జాతీయ పశువ్యాధుల నివారణ కార్యక్రమాన్ని ప్రధాని ప్రారంభించారు. పశువులకు గాలికుంటు ఇతర వ్యాధులు రాకుండా టీకాలు వేయడం ఈ పథకం ఉద్దేశం. 2025 నాటికి ఈ వ్యాధులను నియంత్రించడం, 2030 నాటికి పూర్తిగా నిషేధించడమే లక్ష్యం. మొత్తం 50 కోట్ల పశువులకు టీకాలు వేయిస్తారు. ఇందుకయ్యే వ్యయాన్ని 2024 వరకు పూర్తిగా కేంద్రమే భరిస్తుంది. మొత్తం రూ. 12,652 కోట్లు మంజూరు చేస్తుంది.

బెలూన్లపైనా నిషేధం!

ఈనాడు–దిల్లీ: ఒకేసారి వినియోగించి విసిరిపారేసే ప్లాస్టిక్ వస్తువులను నిషేధించటంలో భాగంగా 12 వస్తువులను నిషేధించాలని కాలుష్యనియంత్రణ మండలి భావిస్తోంది.

- బెలూన్లు, జెండాలు
- చెవి పుల్లలు (ఇయర్ బడ్స్), క్యాండీలకు ఉపయోగించే పుల్లలు, స్ట్రాలు
- 50 మైక్రాన్ల కన్నా తక్కువ మందం ఉన్న సంచులు
- ప్లాస్టిక్ షీట్లు అతికించి చేసిన ప్లేట్లు, గిన్నెలు
- చిన్న కప్పులు, గిన్నెలు (150 మిల్లీ లీటర్లు, 5 గ్రాములకన్నా తక్కువ)
- ఫోమ్డ్ ప్లేట్లు, కప్పులు, గిన్నెలు
- అల్లికలేని బ్యాగులు
- చిన్న ప్లాస్టిక్ సీసాలు (200 మిల్లీలీటర్ల కన్నా తక్కువ)
- ప్యాకింగ్‌కు ఉపయోగించే చిన్న తరహా షీట్లు
- థర్మాకోల్ వస్తువులు
- బ్యానర్లు (100 మైక్రాన్ల కన్నా తక్కువ)
- ఫిల్టర్ సిగరెట్ పీకలు

ప్లాస్టిక్‌తో సమస్య లేదు: కేంద్రమాజీ మంత్రి జైరాం రమేష్

ప్లాస్టిక్‌తో ఎలాంటి ఇబ్బంది లేదు. దాన్ని ఎలా పునర్వినియోగించుకోవాలో తెలియకపోవడమే అసలు సమస్య. ప్లాస్టిక్ పరిశ్రమ లక్షలాది మందికి ఉపాధి కల్పిస్తోంది. వస్తువులను నిషేధిస్తే వారి ఉపాధి మాటేమిటి?

రారండోయ్.. రాయితీలిస్తున్నాం..

కొనుగోలుదార్ల ఆకర్షణలో వాహన కంపెనీలు, డీలర్లు

● నిల్వలు వదిలించుకునే యత్నాలు ● బీఎస్ 6 మోడళ్లకూ ఆఫర్లు!

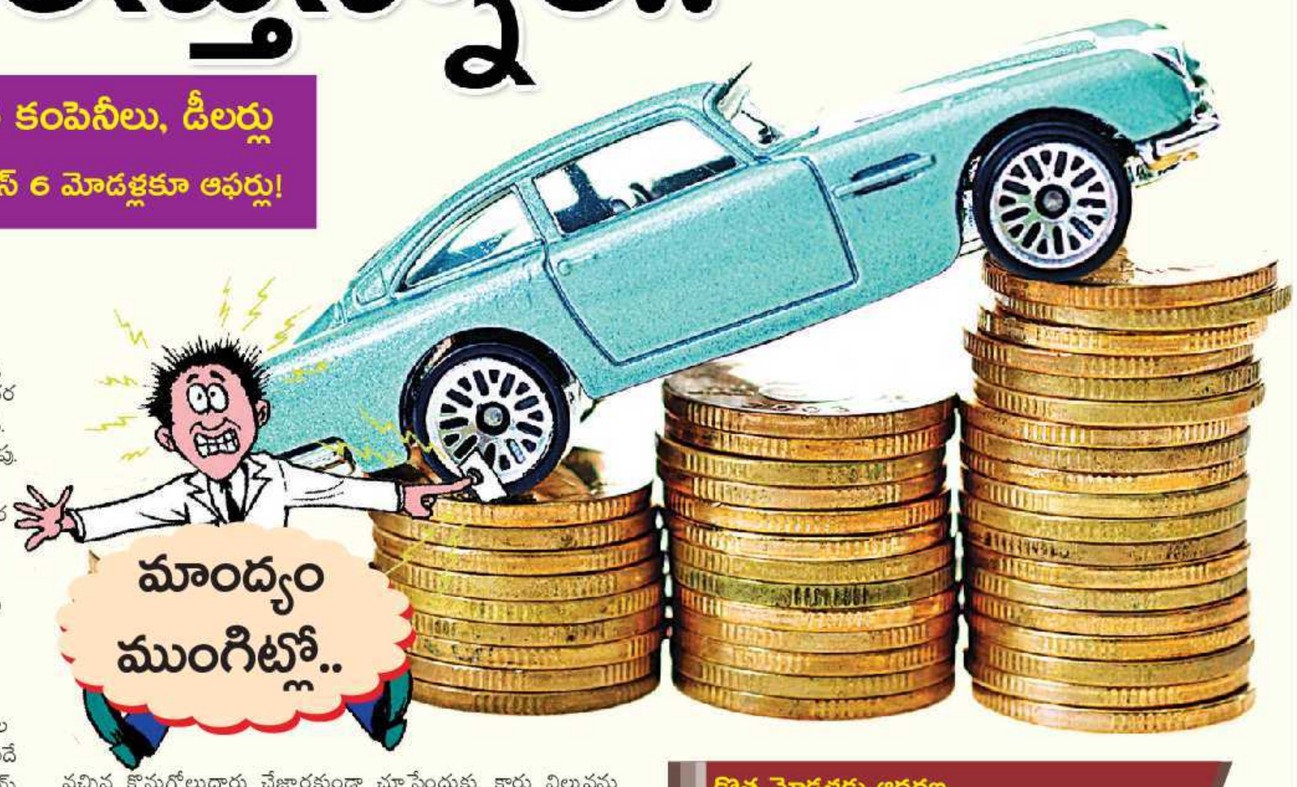

ఈనాడు - హైదరాబాద్

అమ్మకాలు తగ్గి, కార్ల నిల్వలు పేరుకు పోతున్నందున, వినియోగదార్లను ఆకర్షించేందుకు వాహన కంపెనీలు భారీగా రాయితీలు ప్రకటిస్తున్నాయి. డీలర్లు కూడా తమ వంతుగా మరికొంత మేర రాయితీ, ఇతర ప్రయోజనాలు కల్పిస్తూ అమ్మకాలు పెంచుకునే ప్రయత్నం చేస్తున్నారు. అయిదేళ్ల వారెంటీ, 'యాక్సెసరీస్'పై రాయితీలు సర్వీస్ ఛార్జీల్లో తగ్గింపు.. వంటి ఆకర్షణలు వాహన విక్రయశాలల పద్ద కనిపిస్తున్నాయి.

దేశంలో ఆర్థిక మందగమనం వాహన రంగాన్ని అధికంగా కలవర పెడుతోంది. లారీలు, బస్సుల వంటి వాణిజ్య వాహనాలతో పాటు కార్ల అమ్మకాలూ వరుసగా 10 నెలల పాటు క్షీణించడంతో, ఉత్పత్తి తగ్గించుకునే పనిలో వాహన కంపెనీలు నిమగ్నమయ్యాయి. క్యాబ్‌ల వల్లే కార్లు కొనటంలేదన్న వాదనను, జీఎస్‌టీ తగ్గిస్తే ప్రయోజనం ఉంటుందన్న అభ్యర్థలను మారుతీ సుజుకీ, బజాజ్ వంటి సంస్థలు సమర్థించడంలేదు. ఆర్థిక పరిస్థితుల వల్లే కొనుగోళ్లకు ప్రజలు ముందుకు రావడంలేదని విశ్వసిస్తున్నాయి. ఆగస్టులో మూడొంతుల మేరకు ఉత్పత్తి తగ్గించిన మారుతీ సుజుకీ సంస్థ, ఈ నెలలోనూ అదే పనిలో నిమగ్నమైనట్లు తెలుస్తోంది. టయోటా కిర్లోస్కర్, హ్యుందాయ్ మోటార్స్ దేశీయ ప్లాంట్లలోనూ పరిస్థితులను బట్టి ఉత్పత్తి కోత అమలు చేస్తున్నారు. ఏడాది క్రితంతో పోలిస్తే, ఈ ఏడాది ఆగస్టులో మారుతీ సుజుకీ విక్రయాలు 36 శాతం, హ్యుందాయ్ అమ్మకాలు 16 శాతం, మహీంద్రా అండ్ మహీంద్రా అమ్మకాలు 31 శాతం పతనమయ్యాయి. టాటా మోటార్స్, హోండా కార్స్, నిస్సాన్ మోటార్, ఫియట్ ఇండియా అమ్మకాలు సగానికి సగం తగ్గిపోవడం గమనార్హం.

పండుగల సీజన్‌పైనే ఆశలు

దసరా-దీపావళి పండుగల సీజన్ అయిన సెప్టెంబరు- అక్టోబరు నెలల్లో వాహనాల అమ్మకాలు అధికంగా నమోదవుతాయి. ఈసారీ అదేవిధంగా జరిగి, కొంతమేరకు కోలుకుంటామనే ఆశాభావంతో పరిశ్రమ వర్గాలున్నాయి. ఈ అవకాశాన్ని వదులుకోకూడదనే కృతనిశ్చయంతో పెద్దఎత్తున ప్రచార కార్యక్రమాలు చేపట్టటంతో పాటు భారీగా రాయితీలు ఇచ్చేందుకు ముందుకు వస్తున్నారు. 'షోరూమ్‌కు వచ్చిన కొనుగోలుదారు చేజారకుండా చూసేందుకు, కారు విలువను బట్టి రూ.1 లక్షకు పైగా రాయితీ ఇచ్చేందుకూ సిద్ధపడుతున్నాం. నగదు 'రోటేషన్' కావాలి కదా' అని మూడు కంపెనీల డీలర్‌షిప్‌లను నిర్వహిస్తున్న స్థానిక అగ్రశ్రేణి ఆటోమొబైల్ డీలర్ ఒకరు 'ఈనాడు'కు వివరించారు. అమ్మకాలు తగ్గి, ఆదాయాలు క్షీణించడంతో షోరూమ్‌ల నిర్వహణ కష్టంగా మారినట్లు ఆయన పేర్కొన్నారు. పెద్దఎత్తున రాయితీ ఇస్తున్నా, ఆశించిన స్థాయిలో కొనుగోలుదార్లు రావటం లేదని మరొక డీలర్ వివరించారు. కంపెనీ, మోడల్‌ను బట్టి ఒక్కో కారుపై రూ.20,000- లక్ష వరకు రాయితీ లభిస్తోంది. కొన్ని ఖరీదైన మోడళ్లపై ఇంకా ఎక్కువ డిస్కౌంట్లూ అమల్లో ఉన్నాయి. ఉచిత బీమా, మార్పిడి బోనస్, అయిదేళ్ల 'రోడ్ సైడ్ అసిస్టెన్స్' వంటి ఆకర్షణలను డీలర్లు జోడిస్తున్నారు. బీఎస్-6 ఉద్గార ప్రమాణాల ప్రకారం తీర్చిదిద్దిన వాహనాలను ఇప్పటికే కొన్ని కంపెనీలు మార్కెట్లో విడుదల చేస్తున్నాయి. ఈ వాహనాలపైనా రాయితీ ఇవ్వడానికి కంపెనీలు ముందుకు వస్తున్నాయంటే, వాటిపై ఎంత ఒత్తిడి ఉన్నదీ స్పష్టమవుతోంది.

కొత్త మోడళ్లకు ఆదరణ

ఓ వైపు అమ్మకాలు తగ్గుతున్నా, కొత్త మోడళ్లకు ఆదరణ కనిపిస్తోంది. ఆంధ్రప్రదేశ్‌లో ప్లాంటు నెలకొల్పి ఉత్పత్తి ప్రారంభించిన కొరియా కంపెనీ కియా ప్రవేశపెట్టిన 'సెల్టోస్' కార్లు ఈ నెలలో 6,200 విక్రయమయ్యాయి. ఈ కారు కొనేందుకు ఇప్పటికే 32,000 మంది ముందుకు వచ్చినట్లు కంపెనీ చెబుతోంది. చైనా యాజమాన్యం చేతిలో ఉన్న బ్రిటిష్ బ్రాండ్ ఎంజీ మోటార్స్ విడుదల చేసిన 'ఎంజీ హెక్టర్' వాహనాల బుకింగ్‌లు 28,000కు చేరాయని, గత నెలలో 2,000కు పైగా విక్రయించినట్లు తెలుస్తోంది. రెనో ఇండియా తాజాగా 'ట్రైబర్' మోడల్ తీసుకువచ్చింది. రూ.5 లక్షల ప్రారంభ ధరతో వచ్చిన ఈ వాహనం ద్వారా అమ్మకాలు పెంచుకునే అవకాశం ఉన్నట్లు కంపెనీ పేర్కొంది. నవీకరించిన 'సిటీ' మోడల్‌ను హోండా కార్స్ త్వరలో తేనుంది. టాటా మోటార్స్ నుంచి 'అప్‌గ్రేడెడ్' మోడళ్లు రానున్నాయి. నిస్సాన్ తన నూతన ఎస్‌యూవీ 'నిస్సాన్ కిక్స్' అమ్మకాలు పెంచుకునే లక్ష్యంతో రూ.10 లక్షల కంటే తక్కువ ధరలో డీజిల్ మోడల్ తీసుకువచ్చింది.

మారుతీ సుజుకీ కార్లపై రాయితీ (రూ.లో)

బాలెనో (పెట్రోలు)	35,000
బాలెనో (డీజిల్)	62,400
ఇగ్నిస్	57,000
ఎస్-క్రాస్	1,12,900
సియాజ్ (పెట్రోలు)	65,000
సియాజ్ (డీజిల్)	87,700

✦ ఈ నెలాఖరు వరకూ మాత్రమే ఈ రాయితీ ఇవ్వనున్నట్లు మారుతీ సుజుకీ తెలిపింది.

✦ హోండా కార్లపై రూ.47,000 - 1.15 లక్షల వరకు రాయితీలు అమల్లో ఉన్నాయి. హోండా సిటీ కారుపై రూ.60,000 కు పైగా రాయితీలను డీలర్లు ఇస్తున్నారు. హోండా సీఆర్‌వీ మోడల్‌పై ఆధిక రాయితీ లభిస్తోంది.

✦ ఈ నెలలో కొనుగోలు చేసే డాట్సన్ కార్లపై ఏడాది ఉచిత బీమా, రూ.30,000 వరకు నగదు రాయితీ ఉంది. నిస్సాన్ కార్ల మీద కూడా నగదు రాయితీ, ఎక్స్ఛేంజి బోనస్ లభిస్తోంది.

✦ కొత్త మోడల్ అయిన 'ట్రైబర్' మినహాయిస్తే మిగిలిన రెనో కార్లపై రూ.1 లక్ష వరకు రాయితీ ఉంది.

✦ మహీంద్రా అండ్ మహీంద్రా వాహనాలపై ఉచిత 'యాక్సెసరీలు', నగదు రాయితీలు అమల్లో ఉన్నాయి. ఎక్స్‌యూవీ 300, మరాజో ఎం2, ఎం4 మోడళ్ల మీద లేవు.

✦ టయోటా ఫార్చునర్, ఇన్నోవా క్రిస్టా లను మినహాయించి మిగిలిన టయోటా మోడళ్లపై రాయితీలు అమలు చేస్తున్నారు.

✦ హ్యుందాయ్ శాంత్రో, గ్రాండ్ ఐ10, ఎక్సెంట్ మోడళ్లపై రాయితీలు, ప్రయోజనాలున్నాయి. ఎలాంత్రా, టుసాన్ మోడళ్లపై రూ.1 లక్ష కంటే అధిక రాయితీ లభిస్తోంది.

ఒకసారి ఛార్జింగ్‌తో 350 కి.మీ ప్రయాణం!

డిసెంబర్ కల్లా ఎంజీ మోటార్ విద్యుత్ ఎస్‌యూవీ

ఈనాడు, హైదరాబాద్: విద్యుత్ కార్ల విభాగంలో తన తొలి స్పోర్ట్స్ వినియోగ వాహనాన్ని (ఎస్‌యూవీ) విడుదల చేసేందుకు ఎంజీ మోటార్ ఇండియా సన్నాహాలు చేస్తోంది. ఈ ఏడాది చివరి నాటికి విద్యుత్ ఎస్‌యూవీ ఎంజీ జెడ్ఎస్ఈవీని తీసుకొస్తామని, ఒకసారి ఛార్జింగ్‌తో ఇది 350 కిలోమీటర్ల దూరం ప్రయాణిస్తుందని సంస్థ చీఫ్ కమర్షియల్ ఆఫీసర్ గౌరవ్ గుప్తా తెలిపారు. రానున్న 18 నెలల్లో మరో రెండు కొత్త మోడళ్లను తీసుకొచ్చేందుకు ప్రయత్నిస్తున్నామని పేర్కొన్నారు. దేశంలో మొత్తం రూ.5,000 కోట్ల పెట్టుబడి పెడుతున్నట్లు, ఇప్పటికే రూ.2,200 కోట్లు ఖర్చు చేశామని చెప్పారు. ప్రస్తుతం ప్లాంటులో ఏడాదికి 80,000 వాహనాల తయారీ సామర్థ్యం ఉందన్నారు. ఇప్పటి వరకు ఎంజీ హెక్టార్‌కు 28,000ల బుకింగ్‌లు వచ్చాయని, జులైలో 1,508, ఆగస్టులో 2,108 కార్లను వినియోగదారులకు అందించినట్లు చెప్పారు.

డాక్టర్ రెడ్డీస్ నుంచి అమెరికాకు 'ఎమెండ్' జనరిక్ ఔషధం

ఈనాడు, హైదరాబాద్: కేన్సర్ బాధితులకు కీమోథెరపీ ఇచ్చినప్పుడు వాంతులు కావటం, వికారం వంటి లక్షణాలు కనిపిస్తాయి. దాన్ని అదుపు చేసేందుకు వాడే 'ఎమెండ్' బ్రాండుకు సమానమైన జనరిక్ ఔషధాన్ని (ఫాసాప్రిపిట్యాంట్ ఇంజక్షన్)ను అమెరికా విపణిలో డాక్టర్ రెడ్డీస్ విడుదల చేసింది. 'ఎమెండ్' బ్రాండెడ్ ఔషధం మెర్క్ షార్ప్- దోహ్మే కార్పొరేషన్‌కు చెందినది. అమెరికాలో ఈ ఏడాది జులైతో ముగిసిన 12 నెలల కాలానికి ఎమెండ్ ఇంజక్షన్ 278 మిలియన్ డాలర్ల అమ్మకాలు నమోదు చేసినట్లు 'ఇక్వియా హెల్త్' గణాంకాలు స్పష్టం చేస్తున్నాయి. ఫాసాప్రిపిట్యాంట్ ఇంజక్షన్‌ను డాక్టర్ రెడ్డీస్ 150 ఎంజీ సింగిల్- డోస్ వయల్‌లో ఆవిష్కరించింది.

సెన్సెక్స్	▲ 125	నిఫ్టీ	▲ 33
37271		11036	
డోజోన్స్	▲ 137	నాస్‌డాక్	▲ 65
27047		8149	

అమెరికా కాలమానం ప్రకారం బుధవారం మధ్యాహ్నం 1.00కు (భారత కాలమానం ప్రకారం రాత్రి 11:30 గంటలకు).

రూపాయి	▲	ముడిచమురు	▼
71.66	05 పైసలు	60.88	
(ఒక అమెరికా డాలరుకు)		(బ్రెంట్ ధర డాలర్లలో)	

ఘనం (+)			గ్రహణం (-)		
నిఫ్టీ	11న	మార్పు%	నిఫ్టీ	11న	మార్పు%
YES BANK	71.60	13.47	WIPRO	248.15	-2.91
TATA MOTORS	134.35	10.21	Ongc	125.75	-2.82
EICHER MOTORS	17013.65	4.98	GAIL (INDIA)	128.45	-2.80
MARUTI SUZUKI	6597.30	4.13	HCL TECH	1057.70	-2.46
TATA STEEL	367.05	3.75	ZEE ENTERTAINMENT	354.45	-2.34
JSW STEEL	227.70	3.74	UPL	577.70	-1.66
VEDANTA	146.30	3.58	SUN PHARMA	422.20	-1.54

11న ఫారంగేటు అమ్మకం ధరలు (నెక్)

(ఐంకు రూపాయలలో)

కోడిగుడ్లు

హైదరాబాద్	332	నమక్కల్	355
చిల్లరగా (ఒక గుడ్డు)	3.90	12వ తేదీకి...	
బెంగళూరు	350	పరంగల్	335
విజయవాడ	359	విశాఖపట్నం	375
గోదావరి	359	చెన్నై	365
		చిత్తూరు	358

రూ.99కే యాపిల్ టీవీ ప్లస్

● వీడియో స్ట్రీమింగ్ సేవల్లోకి టెక్ దిగ్గజం ● నెట్‌ఫ్లిక్స్, అమెజాన్ ప్రైమ్‌కు గట్టి పోటీ

యాపిల్.. టెక్ ప్రపంచంలో సంచలనాలకు పెట్టింది పేరు. ఐఫోన్‌ల నుంచి ఐప్యాడ్, యాపిల్ టీవీ, మ్యాక్‌లు, ఐపాడ్ టచ్‌ల వరకు వినియోగదారుల మనసు గెలుచుకున్నాయి. ప్రపంచవ్యాప్తంగా యాపిల్ కంపెనీ పరికరాలు 140 కోట్ల మేర వినియోగంలో ఉన్నాయి. తాజాగా ఈ టెక్ దిగ్గజం ఓవర్ ది టాప్ (ఓటీటీ) విభాగంలోకి అడుగు పెట్టనున్నట్లు ప్రకటించింది.. కంటెంట్ స్ట్రీమింగ్ విభాగంలో ఆధిపత్యం ప్రదర్శిస్తున్న నెట్‌ఫ్లిక్స్, హెచ్‌బీఓ, అమెజాన్ ప్రైమ్, డిస్నీలకు 'యాపిల్ టీవీ+' గట్టి పోటీ ఇవ్వనుంది. నవంబరు 1 నుంచి అందుబాటులోకి రానున్న ఈ సేవలకు అమెరికాలో నెలవారీ చందా 4.99 డాలర్లుగా ప్రకటించారు. భారత్‌లో ఇది రూ.99గా ఉంది. అంచనాల కంటే తక్కువ ధర నిర్ణయించడం, ఉచిత ఆఫర్లు, ప్రత్యేక కంటెంట్ ఉండటంతో ఒక్కసారిగా అందరి దృష్టి యాపిల్ టీవీ+పై పడింది. యాపిల్ టీవీ+ను ప్రకటించగానే పోటీ సంస్థలైన నెట్‌ఫ్లిక్స్, డిస్నీ, రోకు షేర్లు కుదేలయ్యాయి. యాపిల్ చేతిలో దాదాపు 210 బిలియన్ డాలర్ల (దాదాపు రూ.15 లక్షల కోట్లు) నగదు నిల్వలు ఉన్నాయి. వీటి సాయంతో యాపిల్ స్ట్రీమింగ్ సేవల్లో దూసుకెళ్లడం సులభమే నని విశ్లేషకులు భావిస్తున్నారు. కొత్త యాపిల్ ఐఫోన్, ఐప్యాడ్, యాపిల్ టీవీ, మ్యాక్, ఐపాడ్ టచ్‌లను కొనుగోలు చేస్తే, ఏడాది పాటు యాపిల్ టీవీ సేవలు ఉచితంగా లభిస్తాయి.

చౌక ధరలతో హోరాహోరీ: ప్రస్తుతం భారత్‌లో నెట్‌ఫ్లిక్స్‌కు 13 లక్షల మంది చందాదారులు ఉన్నారు. ఇటీవల ఈ సంస్థ రూ.199 నెలవారీ చందా పథకాన్ని ప్రవేశపెట్టింది. ఇప్పటికే రూ.499- 799 మధ్య బేసిక్, స్టాండర్డ్, ప్రీమియం ప్లాన్‌లు ఉన్నాయి. ఇక అమెజాన్ ప్రైమ్ ఏడాదికి రూ.999, నెలకు రూ.129 పథకాలు ఉన్నాయి. ఇప్పుడు వీటికి పోటీ యాపిల్ టీవీ+ రూ.99కే నెల పాటు సేవలు అందించనుంది. ఆరుగురు వరకు కుటుంబ సభ్యులు వీటిని వినియోగించుకోవచ్చు. ఎంపిక చేసిన శామ్‌సంగ్ స్మార్ట్ టీవీలు, అమెజాన్ ఫైర్ టీవీ, ఎల్‌జీ, రోకు, సోనీ, వీజియో ప్లాట్‌ఫామ్‌లపై ఈ సేవలు అందుబాటులోకి రానున్నాయి. ప్రపంచవ్యాప్తంగా విజయవంతమైన 9 ఒరిజినల్ వీడియో షోలను నవంబరు 1 నుంచి వీక్షించొచ్చు. ప్రత్యేక వీడియో కంటెంట్ కోసం నెట్‌ఫ్లిక్స్ ఏడాదికి రూ.600 కోట్ల పెట్టుబడులు పెడుతోంది. అమెజాన్ ప్రైమ్ వచ్చే 2-3 ఏళ్ల కోసం రూ.222 కోట్లు వెచ్చిస్తోంది. ఇదే సమయంలో యాపిల్ 6 బిలియన్ డాలర్ల పెట్టుబడులతో ముందుకొస్తోంది. యాపిల్ రాకతో భారత్ సహా ప్రపంచవ్యాప్తంగా వీడియో స్ట్రీమింగ్ సేవలు కొత్త పుంతలు తొక్కనుండటం ఖాయంగా కనిపిస్తోంది.

భారత్‌లో ఐఫోన్ 11 మోడళ్ల ధరలు

27 నుంచి అమ్మకాలు

దేశీయంగా ఐఫోన్ 11, 11 ప్రో, 11 ప్రోమ్యాక్స్ అమ్మకాలు ఈనెల 27 నుంచి ప్రారంభమవుతాయని సంస్థ ప్రకటించింది. వీటి ధరలను ప్రకటించింది. ఈనెల 19 నుంచి ఐఓఎస్ 13 అందుబాటులోకి వస్తోంది. ఐఫోన్ 6ఎస్, ఆపై మోడళ్ల వినియోగిస్తున్న వారు ఉచితంగా అప్‌గ్రేడ్ కావచ్చు. 5వ తరం యాపిల్ వాచ్ (జీపీఎస్) రూ.40,900కు, జీపీఎస్+సెల్ మోడల్ రూ.49,900కు విక్రయించనున్నారు.

	ఐఫోన్ 11	11ప్రో	11ప్రో మ్యాక్స్
64 జీబీ	రూ.64,900	రూ.99,900	రూ. 1,09,900
256 జీబీ	రూ.69,900	రూ.1,13,900	రూ.1,23,900
512 జీబీ	రూ.79,900	రూ.1,31,900	రూ.1,41,900

పాత మోడళ్ల ధరలను సంస్థ తగ్గించింది. ఐఫోన్ 7 (32 జీబీ) రూ.29,900కు, ఐఫోన్8 (64 జీబీ) రూ.39,900కు, ఐఫోన్ 8ప్లస్-ఐఫోన్ టెన్‌ఆర్ (64 జీబీ) రూ.49,900కు, ఐఫోన్ టెన్‌ఎస్ (64జీబీ) రూ.89,900కు, 256 జీబీ రూ.1,03,900కు లభించనుంది.

రూ.3999కే 1 జీబీపీఎస్ బ్రాడ్‌బ్యాండ్: ఎయిర్‌టెల్

దిల్లీ: జియో ఫైబర్‌కు ధీటుగా భారతీ ఎయిర్‌టెల్ 'ఎక్స్‌ట్రీమ్ ఫైబర్' పేరుతో వేగవంతమైన ఇంటర్నెట్ సేవల పథకాన్ని ప్రకటించింది. నెలకు రూ.3999 అద్దె చెల్లిస్తే 1జీబీపీఎస్ వేగంతో బ్రాడ్‌బ్యాండ్ సేవలు లభిస్తాయని తెలిపింది. దేశవ్యాప్తంగా అపరిమిత కాల్స్ కూడా చేసుకోవచ్చు. హైదరాబాద్, దిల్లీ, గురుగ్రామ్, ఫరీదాబాద్, నోయిడా, ఘజియాబాద్, ముంబయి, పుణె, బెంగళూరు, చెన్నై, చండీగఢ్, కోల్‌కతా, ఇండోర్, జయపూర్, అహ్మదాబాద్ నగరాల్లో గృహాలు, స్మాల్ ఆఫీస్, హోమ్ ఆఫీస్, చిన్న వాణిజ్య సంస్థలకు ఎయిర్‌టెల్ ఎక్స్‌ట్రీమ్ ఫైబర్ సేవలు లభిస్తాయని కంపెనీ తెలిపింది. వచ్చే కొన్ని నెలల్లో మరిన్ని ప్రాంతాలకు ఈ సేవలు విస్తరించనున్నట్లు వెల్లడించింది. ఈ పథకం తీసుకుంటే ఎయిర్‌టెల్ ఎక్స్‌ట్రీమ్ యాప్‌పై మూడు నెలల పాటు నెట్‌ఫ్లిక్స్ చందా, ఏడాది పాటు అమెజాన్ ప్రైమ్ సభ్యత్వం, జీ5 ప్రీమియం కంటెంట్‌ను పొందొచ్చు.

బీఎస్-6 హోండా యాక్టివా

ధరల శ్రేణి రూ.67,490- 74,490

దిల్లీ: హోండా మోటార్‌సైకిల్ అండ్ స్కూటర్ ఇండియా బీఎస్-6 ఉద్గార ప్రమాణాలతో 'యాక్టివా 125 సీసీ' స్కూటర్‌ను విడుదల చేసింది. దీని ధర రూ.67,490-74,490. బీఎస్-4 మోడళ్లతో పోలిస్తే ఈ కొత్త స్కూటర్ల ధరలు 10 శాతం అధికంగా ఉన్నాయి. అయితే, ఇంధన సామర్థ్యం మాత్రం గత మోడళ్లతో పోలిస్తే 13 శాతం పెరిగిందని సంస్థ పేర్కొంది. కొత్త యాక్టివాలను ఎక్కువ స్థాయిలో ఉత్పత్తి చేసి ఈ నెల 28 నుంచి వినియోగదార్లకు అందిస్తామని తెలిపింది. వీటిని మూడేళ్ల వారెంటీతో విక్రయించడంతో పాటు అదనంగా మరో మూడేళ్ల పాటు దాన్ని రెన్యువల్ చేసుకునే వెసులుబాటు కల్పిస్తామని హోండా వెల్లడించింది.

ఎస్‌బీఐ, ఇండియన్ బ్యాంకులతో హెరిటేజ్ ఫుడ్స్ ఒప్పందం

ఈనాడు, హైదరాబాద్: పాడి రైతులు గేదెలు కొనుగోలు చేయడానికి, ఇతర అవసరాలకు రుణాలు ఇప్పించే ఉద్దేశంతో డెయిరీ ఉత్పత్తుల సంస్థ హెరిటేజ్ ఫుడ్స్ రెండు ప్రభుత్వ రంగ బ్యాంకులతో ఒప్పందం కుదుర్చుకుంది. స్టేట్ బ్యాంక్ ఆఫ్ ఇండియా (ఎస్‌బీఐ), ఇండియన్ బ్యాంకులతో అవగాహన ఒప్పందం (ఎంఒయూ) కుదుర్చుకున్నట్లు హెరిటేజ్ ఫుడ్స్ ఇక్కడ వెల్లడించింది. ఈ సంస్థ ఇటువంటి ఒప్పందాన్ని 2011లో ఎస్‌బీహెచ్ (స్టేట్ బ్యాంక్ ఆఫ్ హైదరాబాద్), 2016లో బ్యాంక్ ఆఫ్ బరోడాతో కుదుర్చుకుంది. దీనివల్ల రైతులకు ఎంతో మేలు జరిగినట్లు, పాడి గేదెల సంఖ్య పెరిగి, రైతుల ఆదాయాలు రెట్టింపు అయినట్లు హెరిటేజ్ ఫుడ్స్ వివరించింది. ఇప్పుడు ఇదే తరహా మద్దతు పాడి రైతులకు ఎస్‌బీఐ, ఇండియన్ బ్యాంకుల నుంచీ లభించనుందని సంస్థ పేర్కొంది. రైతులు స్వయం సమృద్ధి సాధించడానికి ఇది దోహదపడుతుందని హెరిటేజ్ ఫుడ్స్ ఎగ్జిక్యూటివ్ డైరెక్టర్ బ్రాహ్మణి నారా పేర్కొన్నారు.

రాణించిన వాహన, బ్యాంకింగ్ షేర్లు

సెన్సెక్స్‌కు 125 పాయింట్ల లాభం

మార్కెట్ సమీక్ష

సూచీల లాభాల జోరు కొనసాగింది. వాహన, బ్యాంకింగ్ షేర్లకు కొనుగోళ్ల మద్దతు లభించడం, సానుకూల అంతర్జాతీయ సంకేతాలు కలిసొచ్చాయి. అమెరికా- చైనాల మధ్య వాణిజ్య చర్చలపై ఆశలు సానుకూలమయ్యాయి. డాలర్‌తో పోలిస్తే రూపాయి మారకపు విలువ 5 పైసలు పెరిగి 71.66 వద్ద ముగిసింది. అంతర్జాతీయంగా చూస్తే.. ఆసియా మార్కెట్లు లాభాల్లో ముగియగా, ఐరోపా సూచీలు మెరుగ్గా ట్రేడయ్యాయి.

సెన్సెక్స్ ఉదయం 37,251.03 పాయింట్ల వద్ద లాభాల్లో ప్రారంభమైంది. రోజంతా అదే జోరు కొనసాగించిన సూచీ.. ఇంట్రాడేలో 37,343.46 పాయింట్ల వద్ద గరిష్ఠాన్ని తాకింది. చివరకు 125.37 పాయింట్ల లాభంతో 37,270.82 పాయింట్ల వద్ద ముగిసింది. నిఫ్టీ సైతం 32.65 పాయింట్లు పెరిగి 11,035.70 పాయింట్ల దగ్గర స్థిరపడింది. ఇంట్రాడేలో ఈ సూచీ 11,011.65- 11,054.80 పాయింట్ల మధ్య కదలాడింది.

✦ యెస్ బ్యాంక్‌లో వాటా విక్రయానికి పేటీఎం వ్యవస్థాపకుడు విజయ్ శేఖర్ శర్మతో రాణా కపూర్ చర్చలు జరుపుతున్నట్లు వార్తలు వెలువడుతున్న నేపథ్యంలో షేరు దుమ్ము రేపింది. ఇంట్రాడేలో రూ.72.55 వద్ద గరిష్ఠాన్ని తాకిన షేరు.. చివరకు 13.47 శాతం లాభంతో రూ.71.60 వద్ద ముగిసింది. సెన్సెక్స్ 30 షేర్లలో 17 లాభాలతో ముగిశాయి. టాటా మోటార్స్ 10.21%, మారుతీ సుజుకీ 4.18%, టాటా స్టీల్ 3.85%, వేదాంతా 3.44%, ఇండస్ ఇండ్ బ్యాంక్ 2.83%, బజాజ్ ఆటో 2.76%, ఎస్ బీఐ 2.66%, హీరో మోటోకార్ప్ 2.62%, ఎం అండ్ ఎం 2.38%, యాక్సిస్ బ్యాంక్ 1.50% చొప్పున రాణించిన వాటిలో ఉన్నాయి. ఓఎన్‌జీసీ 2.93%, హెచ్‌సీఎల్ టెక్ 2.48%, సన్‌ఫార్మా 1 57%, ఎన్‌టీపీసీ 1.35%, టీసీఎస్ 1.34%, పవర్‌గ్రిడ్ 1.33%, టెక్ మహీంద్రా 1.28% మేర నష్టపోయాయి. రంగాల వారీ సూచీల్లో స్థిరాస్తి, వాహన, లోహ, పరిశ్రమలు, బ్యాంకింగ్, ఫైనాన్స్, టెలికాం 4.45 శాతం వరకు రాణించాయి. ఐటీ, టెక్, ఎఫ్‌ఎమ్‌సీజీ, చమురు- గ్యాస్ షేర్లు మాత్రం డీలాపడ్డాయి. బీఎస్‌ఈలో 1845 షేర్లు లాభాల్లోనూ, 775 షేర్లు నష్టాలతోనూ ముగిశాయి. 155 షేర్లలో ఎటు వంటి మార్పు లేదు.

మార్కెట్ కబుర్లు

✦ వచ్చే అయిదేళ్లలో అసోంలో 220 బావుల్లో చమురు- గ్యాస్ అన్వేషణ కోసం రూ.13000 కోట్లకు పైగా పెట్టుబడులు పెట్టనున్నట్లు **ఓఎన్‌జీసీ** ప్రకటించింది.

✦ **అలహాబాద్ బ్యాంక్**తో విలీన ప్రతిపాదనను పరిశీలించడానికి ఈ నెల 18న **ఇండియన్ బ్యాంక్** బోర్డు సమావేశం కానుంది. **కెనరా బ్యాంక్**తో విలీన ప్రతిపాదనను పరిశీలించడానికి శుక్రవారం **సిండికేట్ బ్యాంక్** బోర్డు సమావేశం కానుంది.

✦ బాండ్లు, రుణాలు లేదా ఈసీబీల రూపంలో రూ.2500 కోట్ల వరకు సమీకరించాలన్న ప్రతిపాదన పరిశీలనకు వచ్చే వారం **ఎన్‌హెచ్‌పీసీ** బోర్డు భేటీ కానుంది.

✦ గత నెలలో ముగిసిన **విప్రో** షేర్ల బైబ్యాక్‌లో అజీమ్ ప్రేమ్‌జీ, ప్రమోటరు గ్రూపు సంస్థలు కలిపి రూ.7,300 కోట్ల విలువైన 22.46 కోట్ల షేర్లను విక్రయించారు.

చాంపియన్

రెండో రౌండ్లో హరికృష్ణ

చెస్ ప్రపంచకప్

ఖాంటీ మాన్‌సీస్క్ (రష్యా): చెస్ ప్రపంచకప్‌లో తెలుగు గ్రాండ్‌మాస్టర్ పెంటెల హరికృష్ణ రెండో రౌండ్లో అడుగుపెట్టాడు. బుధవారం తొలి రౌండ్ రెండో గేమ్‌లో అతను గోంజాలెజ్ (క్యూబా)ను ఓడించాడు. తెల్ల పావులతో ఆడిన అతను 42 ఎత్తుల్లో ప్రత్యర్థిని చిత్తుచేశాడు. తొలి గేమ్‌లోనూ పైచేయి సాధించిన హరికృష్ణ మొత్తంగా 2-0 తేడాతో ముందంజ వేశాడు. 15 ఏళ్ల గ్రాండ్‌మాస్టర్ నిహాల్ సరీన్ వరుసగా రెండో గేమ్‌లోనూ జార్జ్ కోరి (పెరూవియా)పై నెగ్గాడు. మ్యాచ్‌లో 2-0తో గెలిచిన అతను రెండో రౌండ్ చేరాడు. తొలి రౌండ్లో విదిత్ గుజరాతి 1.5-0.5తో అలన్ (అర్జెంటీనా)పై, అబిబన్ 1.5-0.5తో ఎడూర్డో (వెనిజులా)పై జయకేతనం ఎగురవేశారు. మరోవైపు తొలి రౌండ్లో రెండు గేమ్‌లు ముగిసే సరికి ప్రత్యర్థులతో సమానంగా నిలిచిన సూర్య శేఖర్, అరవింద్, సేతురామన్, ఎస్ఎల్ నారాయణన్, అభిజీత్ గుప్తా టైబ్రేక్‌లో విజయం కోసం పోరాడనున్నారు. కార్తికేయన్ 0.5-1.5తో ఇనార్కీవ్ (రష్యా) చేతిలో ఓడి టోర్నీ నుంచి నిష్క్రమించాడు. ఈ ప్రపంచకప్‌ను నాకౌట్ పద్ధతిలో నిర్వహిస్తున్నారు.

విరామంలో ఊరికే లేను

దిల్లీ: విరామం లేకుండా క్రికెట్ ఆడుతున్నాడని టీమ్‌ఇండియా ఆల్‌రౌండర్ హార్దిక్ పాండ్యకు వెస్టిండీస్ పర్యటన నుంచి విశ్రాంతి ఇచ్చారు సెలక్టర్లు. అయితే ఈ నెల రోజుల విరామంలో తాను విశ్రాంతికి పరిమితం కాలేదని అంటున్నాడు పాండ్య. ఫిట్‌నెస్ మీద దృష్టిసారించి మరింత దృఢంగా తయారైనట్లు అతను చెప్పాడు. "ఐపీఎల్ సుదీర్ఘంగా సాగింది. ఆ తర్వాత వెంటనే ప్రపంచకప్ ఆడాను. దీంతో నాకు విశ్రాంతి అవసరమైంది. అయితే విరామ సమయంలో పూర్తిగా విశ్రాంతికే పరిమితం కాలేదు. చికిత్స కంటే నివారణ అవసరం అంటారు. అందుకే గాయాల పాలు కాకుండా ఉండేందుకు మరింత ఫిట్‌గా తయారవడంపై దృష్టి పెట్టా. రోజుకు రెండుసార్లు కసరత్తులు చేశా. ఇప్పుడు నా ఫిట్‌నెస్ మరో స్థాయికి చేరింది" అని పాండ్య తెలిపాడు.

సాగర తీరాన.. సరదా సమయాన

దిల్లీ: ఉరకలెత్తుతున్న అలలు ముందువైపు.. చూట్టూ ప్రశాంతమైన వాతావరణం.. అలాంటి సమయంలో కోరుకున్న నెచ్చెలి చెంత ఉంటే ఆ ఆనందమే వేరు. ఈ ఫొటో చూస్తుంటే అలాగే అనిపిస్తోంది కదా! ప్రేమ మాధుర్యంలో మునిగితేలుతోన్న టీమ్‌ఇండియా కెప్టెన్ విరాట్ కోహ్లి, అతని భార్య అనుష్క శర్మ బీచ్‌లో సరదాగా గడిపినట్లు కనిపిస్తున్నారు. అలా తన భార్య ఒడిలో తలవాల్చిన కోహ్లి ఫొటో అంతర్జాలంలో చక్కర్లు కొడుతోంది. తన ఇన్‌స్టాగ్రామ్‌లో విరాట్ పోస్టు చేసిన దీనికి ఇప్పటికే 34 లక్షలకు పైగా లైక్‌లు వచ్చాయి. ఈ ఫొటోలో కనిపిస్తున్న బీచ్ ఎక్కడుందో మాత్రం అతను ప్రస్తావించలేదు. వెస్టిండీస్ పర్యటన ముగించుకున్న కోహ్లి తన భార్యతో కలిసి ఇటీవల ముంబయి ఎయిర్‌పోర్టులో కనిపించిన సంగతి తెలిసిందే.

కోర్టు నుంచి ర్యాంప్‌పైకి

న్యూయార్క్: ఇటీవల యుఎస్ ఓపెన్ ఫైనల్లో ఓడి రన్నరప్‌గా నిలిచిన టెన్నిస్ దిగ్గజం నెరెనా విలియమ్స్ ఫ్యాషన్ ర్యాంప్‌పై ప్రత్యక్షమైంది. తన సొంత బ్రాండ్ "ఎస్ బై నెరెనా విలియమ్స్" పేరుతో రూపొందించిన వస్త్రాలను ప్రదర్శించేందుకు రన్‌వే షో ఫ్యాషన్ వీక్‌ను నిర్వహించింది. ఆమె రూపొందించిన వస్త్రాలు వేసుకొని మోడళ్లు హొయలొలికారు. తను డిజైన్ చేసిన మినిస్కర్ట్ వేసుకున్న నెరెనా.. రెండేళ్ల కూతురు ఒలింపియాను ఎత్తుకొని ర్యాంప్‌పై నడిచింది. "అన్ని రంగులు, భిన్న నేపథ్యాలు, వివిధ కొలతల్లోని వైవిధ్యం కలిస్తేనే అందమైన మహిళ" అని నెరెనా తెలిపింది. "కేవలం శారీరకంగానే కాకుండా నెరెనా అన్ని విధాలుగా బలంగా కనిపిస్తోంది. ఆమెకు నా మద్దతు ఎప్పుడూ ఉంటుంది. ఫ్యాషన్ ప్రపంచాన్ని జయించడానికి ఆమె సిద్ధమవుతోంది" అని ఈ కార్యక్రమానికి హాజరైన మీటూ ఉద్యమ స్థాపకురాలు తరానా బుర్కె పేర్కొంది.

'టాప్స్'లో నిఖత్, సాయి ప్రణీత్

దిల్లీ: ప్రపంచ బ్యాడ్మింటన్ ఛాంపియన్‌షిప్‌లో కాంస్యంతో సత్తా చాటిన షట్లర్ సాయి ప్రణీత్‌తో పాటు బాక్సింగ్‌లో నిలకడగా రాణిస్తున్న యువ బాక్సర్ నిఖత్ జరీన్ 'టార్గెట్ ఒలింపిక్ పోడియం (టాప్)' పథకంలో చోటు దక్కించుకున్నారు. వీళ్లతో పాటు దిగ్గజ బాక్సర్ మేరీకోమ్, యువ షూటర్ యశస్విని సింగ్‌తో సహా మొత్తం పన్నెండు మంది క్రీడాకారులను టాప్ పథకంలో చేర్చుతూ బుధవారం కేంద్ర ప్రభుత్వం ప్రకటన జారీచేసింది. బాక్సర్లు అమిత్ పంఘాల్, సోనియా చాహల్, నీరజ్, కవిందర్ బిష్ట్, లవ్‌లీనా, వికాస్ కృష్ణన్, శివ తాపా, మనీశ్ కౌశిక్‌లను కూడా టాప్స్‌లో జతచేశారు. మరోవైపు వెయిట్‌లిఫ్టింగ్, బ్యాడ్మింటన్‌తో పాటు మొత్తం 11 క్రీడాంశాల కోసం రూ.1.4 కోట్ల నిధులను విడుదల చేసినట్లు భారత క్రీడాప్రాధికార సంస్థ తెలిపింది.

ప్రపంచ ఛాంపియన్‌షిప్స్‌కు ద్యుతి

ఈనాడు డిజిటల్, హైదరాబాద్: ప్రపంచ అథ్లెటిక్స్ ఛాంపియన్‌షిప్స్‌లో భారత అగ్రశ్రేణి స్ప్రింటర్ ద్యుతి చంద్ బరిలో దిగనుంది. ఈ నెల 27 నుంచి దోహాలో జరిగే ఈ ఛాంపియన్‌షిప్స్ మహిళల 100మీ. పరుగులో ఆమె పోటీపడనుంది. మెరుగైన ర్యాంకింగ్ కారణంగా ఛాంపియన్‌షిప్స్‌లో పాల్గొనేందుకు అంతర్జాతీయ అథ్లెటిక్స్ సమాఖ్య (ఐఏఏఎఫ్) ద్యుతీకి ఆహ్వానం పంపించిందని ఆమె వ్యక్తిగత కోచ్ నాగపురి రమేశ్ తెలిపాడు. భారత అథ్లెటిక్స్ సమాఖ్య నుంచి తనకు సమాచారం అందిందని అతను పేర్కొన్నాడు.

క్రికెట్ అభిమానులకు మరింత వినోదం. కరీబియన్ గడ్డపై అదిరే ప్రదర్శన చేసిన టీమ్ ఇండియా ఇక సొంతగడ్డపై అలరించనుంది. అదే జోరును కొనసాగించాలనే ఉత్సాహంతో ఉన్న కోహ్లీసేన.. టీ20, టెస్టు ఫార్మాట్లలో దక్షిణాఫ్రికాతో పోరుకు సిద్ధమైంది. ఆదివారం నుంచే పొట్టి సిరీస్. ఆ తర్వాత జరిగే టెస్ట్ సిరీస్ కోసం సెలక్షన్ కమిటీ గురువారం జట్టును ప్రకటించనుంది.

సొంతగడ్డపై సమరానికి టీమ్ ఇండియా సై

ఇక దక్షిణాఫ్రికాతో..

ఆదివారం నుంచి టీ20 సిరీస్ ● టెస్టు జట్టు ఎంపిక నేడు

ముంబయి

ధనాధన్ క్రికెట్‌కు వేళైంది. ముందుగా మూడు మ్యాచ్‌ల టీ20 సిరీస్‌లో భారత జట్టు డికాక్ నేతృత్వంలోని దక్షిణాఫ్రికాను ఢీకొట్టనుంది. ఆదివారం ధర్మశాలలో తొలి మ్యాచ్ జరగనుంది. విండీస్‌ను అలవోకగా ఓడించిన భారత జట్టు ఈ సిరీస్‌లో ఎలా ఆడుతుందన్నది ఆసక్తికరం. సాధారణంగా ధర్మశాల పిచ్ పేసర్లకు మంచి సహకారాన్నే ఇస్తుంది. కానీ సీనియర్ ఫాస్ట్ బౌలర్లు జస్‌ప్రీత్ బుమ్రా, మహ్మద్ షమి, భువనేశ్వర్‌లకు భారత్ ఈ సిరీస్ నుంచి విశ్రాంతినిచ్చింది. అయితే అదే సమయంలో దక్షిణాఫ్రికాకు కాగిసో రబాడ అందుబాటులో ఉన్నాడు. అతడికి తోడు జూనియర్ డలా భారత బ్యాట్స్‌మెన్‌ను పరీక్షించనున్నాడు. టీ20 మ్యాచ్‌లకు క్యురేటర్ బ్యాటింగ్ అనుకూల పిచ్‌లు రూపొందించాలని అంతా భావిస్తారు. కానీ అది సాధ్యమయ్యేలా లేదు. హిమాచల్‌ప్రదేశ్ క్రికెట్ సంఘం (హెచ్‌పీసీఏ) మైదానంలో జరిగే తొలి మ్యాచ్‌కు వాన ముప్పు పొంచి ఉంది. కొన్ని రోజుల ముందు నుంచే వర్ష సూచనలు ఉన్నాయి. పిచ్‌ను ఎక్కువ సమయం కవర్లతో కప్పి ఉంచితే, ఎండ తగలకపోతే ఫాస్ట్ బౌలర్లకు మరింత సహకారం లభించవచ్చు.

దక్షిణాఫ్రికా టీ20 జట్టు: డికాక్, డసెన్, బవుమా, జూనియర్ డలా, బోర్న్ ఫార్టిన్, బ్యురాన్ హెండ్రిక్స్, రెజా హెండ్రిక్స్, మిల్లర్, అన్రిచ్ నోర్జె, పెలుక్వాయో, ప్రిటోరియస్, రబాడ, శాంసి, జార్జ్ లిండె.

భారత జట్టు: విరాట్ కోహ్లి, ధావన్, రోహిత్ శర్మ, కేఎల్ రాహుల్, శ్రేయస్ అయ్యర్, మనీష్ పాండే, రిషబ్ పంత్, హార్దిక్ పాండ్య, వాషింగ్టన్ సుందర్, కృనాల్ పాండ్య, రవీంద్ర జడేజా, దీపక్ చాహర్, రాహుల్ చాహర్, ఖలీల్ అహ్మద్, నవ్‌దీప్ సైని

భారత్ x దక్షిణాఫ్రికా

సెప్టెంబరు 15:	తొలి టీ20	(ధర్మశాల)
సెప్టెంబరు 18:	రెండో టీ20	(మొహాలి)
సెప్టెంబరు 22:	మూడో టీ20	(బెంగళూరు)
అక్టోబరు 2-6:	తొలి టెస్ట్	(విశాఖపట్నం)
అక్టోబరు 10-14:	రెండో టెస్ట్	(పుణె)
అక్టోబరు 19-23:	మూడో టెస్ట్	(రాంచి)

రాహుల్‌కు చోటుందా?

దక్షిణాఫ్రికాతో మూడు మ్యాచ్‌ల సిరీస్ కోసం ఎమ్మెస్కే ప్రసాద్ నేతృత్వంలోని సెలక్షన్ కమిటీ గురువారం 15 మంది సభ్యుల భారత జట్టును ప్రకటించనుంది. అందరి దృష్టీ పేలవ ఫామ్‌లో ఉన్న కేఎల్ రాహుల్‌పైనే. అజింక్య రహానె, హనుమ విహారి ఐదు, ఆరో స్థానాల్లో నిలదొక్కుకున్న నేపథ్యంలో రోహిత్ శర్మను ఓపెనర్‌గా ప్రయత్నించవచ్చని భావిస్తున్నారు. 2018లో ఆస్ట్రేలియా పర్యటన సందర్భంగా రోహిత్ తన చివరి టెస్ట్ మ్యాచ్ ఆడాడు. రాహుల్ ఫామ్ కారణంగా అతడి అవకాశాలు మెరుగవుతున్నాయి. విండీస్ పర్యటనలో రోహిత్ జట్టులో ఉన్నా ఆడే అవకాశం రాని సంగతి తెలిసిందే. ఇప్పుడు అలాంటి పరిస్థితి రాహుల్‌కు ఎదురుకావొచ్చు. అసలు అతణ్ని సెలక్టర్లు జట్టుకు ఎంపిక చేస్తారా అన్న సందేహాలు కూడా ఉన్నాయి. వెస్టిండీస్‌పై మయాంక్ అగర్వాల్‌తో కలిసి రాహుల్ ఇన్నింగ్స్ ఆరంభించాడు. ఇప్పుడు ఓపెనింగ్ స్థానం కోసం శుభ్‌మన్ గిల్ (పంజాబ్), ప్రియాంక్ పంచల్ (గుజరాత్) కూడా పోటీపడుతున్నారు. అయితే రాహుల్‌ను తప్పించాలని సెలక్టర్లు నిర్ణయిస్తే.. దేశవాళీ క్రికెట్లో, భారత్-ఎ తరపున విశేషంగా రాణిస్తున్న బంగాల్ ఓపెనర్ అభిమన్యు ఈశ్వరన్ రిజర్వ్ ఓపెనర్‌గా ఎంపిక కావొచ్చని భావిస్తున్నారు. పూర్తిగా ఫిట్‌నెస్ సాధించని పేస్ బౌలర్ భువనేశ్వర్ కుమార్ జట్టుకు దూరం కావొచ్చు. విండీస్ పర్యటనలో లేని ఆల్‌రౌండర్ హార్దిక్ పాండ్య పునరాగమనం చేయనున్నాడు. పేస్ బౌలర్ షమికి విశ్రాంతినిస్తే ఉమేశ్ యాదవ్‌కు అవకాశం లభిస్తుంది.

టెస్ట్ సిరీస్‌కు జట్టు (అంచనా): మయాంక్ అగర్వాల్, రోహిత్ శర్మ, పుజారా, కోహ్లి, రహానె, హనుమ విహారి, హార్దిక్ పాండ్య, రిషబ్ పంత్, సాహా, బుమ్రా, ఇషాంత్, షమి/ఉమేశ్ యాదవ్, అశ్విన్, జడేజా, కుల్‌దీప్.

హరియాణా, జైపుర్ పోరు టై

కోల్‌కతా: ప్రో కబడ్డీ లీగ్ ఏడో సీజన్‌లో హోరాహోరీగా సాగిన మరో పోరు టైగా ముగిసింది. హరియాణా స్టీలర్స్, జైపుర్ పింక్ పాంథర్స్ మధ్య బుధవారం ఉత్కంఠభరితంగా సాగిన మ్యాచ్ 32-32తో సమమైంది. హరియాణా తరపున రైడింగ్‌లో వికాస్ ఖండోలా (6), ప్రశాంత్ కుమార్ (5)... ట్యాక్లింగ్‌లో రవి కుమార్ (5), సునీల్ (5) మెరిశారు. జైపుర్ జట్టులో దీపక్ హుడా (14) రైడింగ్‌లో చెలరేగాడు. రెండు జట్ల ఆటగాళ్లు పోటాపోటీగా తలపడడంతో మ్యాచ్ ఆరంభం నుంచే ఆసక్తి రేపింది. తొలి ఎనిమిది నిమిషాలు ముగిసేసరికి స్కోరు 6-6తో సమమైంది. అక్కడి నుంచి జైపుర్ ఆధిపత్యం ప్రదర్శించింది. ప్రత్యర్థిని ఆలౌట్ చేసి 13-7తో నిలిచింది. ఆ తర్వాత ఆట హరియాణాది. వికాస్ రాణించడంతో జైపుర్‌ను ఆలౌట్ చేసిన ఆ జట్టు తొలి అర్ధభాగాన్ని 18-14తో ముగించింది. విరామం తర్వాత ఆ జట్టు జోరు కొనసాగింది. కానీ పది నిమిషాల్లో మ్యాచ్ ముగుస్తుందనగా జైపుర్ అనూహ్యంగా పుంజుకుంది. దీపక్ వరుసగా పాయింట్లు తేవడంతో 28-29తో ప్రత్యర్థిని సమీపించింది. అదే ఊపులో 32-30తో గెలుపు దిశగా పయనించింది. చివరి నిమిషంలో హరియాణా రెండు పాయింట్లు సాధించడంతో మ్యాచ్ టైగా ముగిసింది. మరో మ్యాచ్‌లో బంగాల్ వారియర్స్ 29-26తో యు ముంబాపై గెలిచింది.

ప్రో కబడ్డీలో ఈనాడు

జైపుర్ × పట్నా (రా. 7:30 నుంచి)
బెంగాల్ × బెంగళూరు (రా. 8:30 నుంచి)

శ్రీలంక జట్టుకు ఉగ్ర ముప్పు!

పాక్ పర్యటన అనుమానమే

కొలంబో: భద్రత కారణాలతో కెప్టెన్ కరుణరత్నె, మలింగ, మాథ్యూస్ సహా పది మంది సీనియర్ ఆటగాళ్లు పాకిస్థాన్ వెళ్లడానికి నిరాకరించినా వెనక్కి తగ్గని శ్రీలంక బోర్డు.. ఆ దేశంలో పర్యటనకు ద్వితీయ శ్రేణి ఆటగాళ్లతో వన్డే, టీ20 జట్టును ప్రకటించింది. అయినా శ్రీలంక జట్టు పాకిస్థాన్‌లో పర్యటించడం అనుమానంగానే మారింది. పర్యటన సందర్భంగా తమ ఆటగాళ్లను ఉగ్రవాదులు లక్ష్యంగా ఎంచుకునే ప్రమాదం ఉందంటూ తమకు హెచ్చరికలు వచ్చాయని లంక బోర్డు తెలిపింది. పాక్‌లో భద్రత పరిస్థితులను మరోసారి సమీక్షించాలని ప్రధానమంత్రి కార్యాలయం తమకు సూచించిందని చెప్పింది.

వరుణుడి బ్రేక్..

భారత్-ఎ విజయం వాయిదా

తిరువనంతపురం: దక్షిణాఫ్రికా-ఎతో అనధికార తొలి టెస్టులో భారత్-ఎ విజయానికి చేరువైంది. వర్షం వల్ల మూడో రోజు 20 ఓవర్ల ఆటే సాధ్యపడగా.. ఓవర్‌నైట్ స్కోరు 125/5తో రెండో ఇన్నింగ్స్ కొనసాగించిన దక్షిణాఫ్రికా-ఎ ఆట ఆఖరుకు 179/9తో నిలిచింది. నదీమ్ (3/17), జలజ్ (2/22) సపారీలను కట్టడి చేశారు. ఒక్క వికెట్టే చేతిలో ఉన్న ఆ జట్టు ఆధిక్యం 40 పరుగులే. తొలి ఇన్నింగ్స్‌లో భారత్-ఎ 303 పరుగులు చేయగా.. దక్షిణాఫ్రికా 164కే కుప్పకూలింది. వర్షం పడకుంటే నాలుగో రోజు తొలి సెషన్‌లోపే మ్యాచ్ ముగిసిపోవచ్చు.

మ॥ 3.30 నుంచి సోనీ నెట్‌వర్క్‌లో

ఇంగ్లాండ్ సమం చేస్తుందా?

ఆసీస్‌తో చివరి టెస్టు నేటి నుంచే

లండన్: రెండేళ్ల కిందట సొంతగడ్డపై యాషెస్ సిరీస్ సాధించిన ఆస్ట్రేలియా.. ఇప్పుడు ఇంగ్లాండ్ గడ్డమీదా సిరీస్‌లో 2-1 ఆధిక్యం సాధించింది. ఇక చివరి టెస్టులో ఆస్ట్రేలియా ఓడి సిరీస్ సమమైనప్పటికీ.. గత సిరీస్ విజేత ఆ జట్టే కాబట్టి యాషెస్ ట్రోఫీ వారి దగ్గరే ఉంటుంది. అయితే ట్రోఫీ సాధించలేకపోయినా.. చివరి టెస్టులో నెగ్గి సిరీస్ సమం చేసి పరువు దక్కించుకోవాలన్న పట్టుదలతో ఇంగ్లాండ్ ఉంది. సిరీస్‌లో చివరి పోరు గురువారం లండన్‌లోని ఓవల్ స్టేడియంలో ఆరంభం కానుంది. 0-1తో సిరీస్‌లో వెనుకబడ్డ స్థితిలో మూడో టెస్టులో అద్భుత విజయం సాధించిన ఇంగ్లాండ్.. గత మ్యాచ్‌లో మాత్రం తేలిపోయింది. ప్రపంచకప్ విజయం తర్వాత వెంటనే యాషెస్‌లో విఫలమవడంతో ఇంగ్లాండ్‌పై స్వదేశంలో తీవ్ర విమర్శలు ఎదురవుతున్నాయి. ఈ నేపథ్యంలో చివరి టెస్టు నెగ్గి సిరీస్‌ను సమం చేయాలని ఇంగ్లాండ్ ఆశిస్తోంది. కానీ ట్రోఫీ సాధించిన ఉత్సాహంలో ఉన్న కంగారూ జట్టు అంత తేలిగ్గా లొంగుతుందా అన్నది సందేహం.

నేడే 'మహా' నిమజ్జనోత్సవం

- హైదరాబాద్ నగరంలో ట్రాఫిక్ ఆంక్షలు
- దూర ప్రాంతాల వారికి పోలీసుల సూచనలు

ఈనాడు - హైదరాబాద్

మహా నిమజ్జనానికి భాగ్యనగరం సిద్ధమైంది. హైదరాబాద్ నగరంతో పాటు శివారు ప్రాంతాల్లోని చెరువుల్లో సుమారు 40వేల వరకు గణనాథుడి ప్రతిమలను గురువారం నిమజ్జనం చేయనున్నారు. ఉదయం నుంచి శుక్రవారం మధ్యాహ్నం వరకు నిమజ్జనం కొనసాగనున్న దృష్ట్యా నగరంలో ట్రాఫిక్ ఆంక్షలను విధించారు. ఈ ట్రాఫిక్ ఆంక్షలు ఉదయం 6 గంటల నుంచే అమలవుతున్న దృష్ట్యా ఏపీ, కర్ణాటక, మహారాష్ట్ర నుంచి వచ్చే వాహనదారులు తగిన జాగ్రత్తలు తీసుకోవాలని పోలీసులు సూచిస్తున్నారు. వ్యక్తిగత వాహనాలు తీసుకొస్తే ఇబ్బందులు పడే అవకాశముందని వివరిస్తున్నారు. ఎల్బీనగర్, ఆరాంఘర్, కూకట్‌పల్లి, గచ్చిబౌలీ వరకు మాత్రమే వాహనాలను అనుమతిస్తామని స్పష్టం చేస్తున్నారు.

ఎవరెలా వెళ్లాలి

- విజయవాడ నుంచి హైదరాబాద్ వచ్చేవారు ఎల్బీనగర్ వరకు వెళ్లొచ్చు. అక్కడి నుంచి మెట్రోరైలును ఆశ్రయించి గమ్యస్థానాలకు చేరుకోవాల్సి ఉంటుంది.
- కర్నూలు, కడప, బెంగళూరు నుంచి నగరంలోకి ప్రవేశించాలంటే బాహ్య వలయ రహదారి మీదుగా జూబ్లీహిల్స్, బంజారాహిల్స్ వరకు చేరుకోవచ్చు.
- బీదర్, మెదక్, సంగారెడ్డి నుంచి నగరానికి వచ్చే వారు ఊరేగింపు మార్గాలు మినహాయించి కూకట్‌పల్లి నుంచి ఖైరతాబాద్ వరకు చేరుకోవచ్చు.

ఆర్టీసీ ప్రత్యేక బస్సులు

దూర ప్రాంతాల నుంచి గణేశ్ నిమజ్జనం చూసేందుకు వచ్చేవారు ఉప్పల్, కూకట్‌పల్లి నుంచి మెట్రోలో ఖైరతాబాద్ వరకు చేరుకోవచ్చు. వివిధ ప్రాంతాల నుంచి ఆర్టీసీ ఖైరతాబాద్ వరకు ప్రత్యేక బస్సులను నడుపుతోంది.

గణేష్ నిమజ్జనం సందర్భంగా విద్యుత్ కాంతులలో ట్యాంక్‌బండ్ పరిసర ప్రాంతాలు

అంబులెన్స్‌లకు మినహాయింపు

అత్యవసర వైద్య సేవలు, అంబులెన్స్‌లకు ట్రాఫిక్ ఆంక్షల నుంచి మినహాయింపునిచ్చారు. అత్యవసర పరిస్థితులు, ఇతర సమాచారం తెలుసుకునేందుకు వీలుగా పోలీసులు ప్రత్యేక సహాయవాణిని ఏర్పాటు చేశారు. 24 గంటలు ఈ ఫోన్లు పనిచేస్తాయి.

040- 2785 2482
94905 98985
90102 03626
94906 16555 (వాట్సాప్ మాత్రమే)

శాంతిభద్రతలకు భంగం కలగకుండా చర్యలు: డీజీపీ

హైదరాబాద్, న్యూస్‌టుడే: రాష్ట్ర వ్యాప్తంగా వినాయక నిమజ్జన కార్యక్రమాలను ప్రశాంతంగా పండగ వాతావరణంలో నిర్వహించేందుకు అన్ని చర్యలు తీసుకున్నట్లు డీజీపీ మహేందర్‌రెడ్డి పేర్కొన్నారు. ప్రజల భాగస్వామ్యంతో గణేష్ శోభాయాత్ర, నిమజ్జన కార్యక్రమాలను విజయవంతంగా పూర్తి చేస్తామన్నారు. అదనపు డీజీపీ జితేందర్‌తో కలిసి బుధవారం డీజీపీ విలేకరులతో మాట్లాడారు. గురువారం రాష్ట్ర వ్యాప్తంగా దాదాపు 50 వేల విగ్రహాలు నిమజ్జనం జరిగే అవకాశం ఉందన్నారు. నిమజ్జనాలు జరిపేందుకు హైదరాబాద్, సైబరాబాద్, రాచకొండ పోలీసు కమిషనరేట్ల పరిధిలో 50 ప్రాంతాలను గుర్తించి, సెక్టార్లుగా విభజించి... ఒక్కో అధికారికి పర్యవేక్షణ బాధ్యతలు అప్పగించామన్నారు. ఆయా ప్రాంతాల్లో సీసీటీవీలు ఏర్పాటు చేశామని డీజీపీ తెలిపారు. దాడులకు సంబంధించి ఎలాంటి సమాచారం రాలేదన్నారు. ఎవరైనా పుకార్లు సృష్టించి ప్రచారం చేస్తే వారిపై కఠిన చర్యలు తీసుకుంటామని డీజీపీ హెచ్చరించారు.

శ్రీశైలానికి నిర్లక్ష్యపు 'వరద'

- నిండుకుండలా జలాశయం
- సీడబ్ల్యూసీ నుంచి ఎప్పటికప్పుడు అంచనాలు
- అందుకు తగ్గట్టుగా నిర్వహణ ఏదీ?

ఈనాడు, అమరావతి: ఆంధ్రప్రదేశ్‌లో ప్రాజెక్టుల నిర్వహణ గాడి తప్పుతోంది. దీనికి కొందరు ఇంజినీర్ల నిర్లక్ష్యం కూడా కారణమవుతోంది. రెండు తెలుగు రాష్ట్రాలకు కీలకమైన శ్రీశైలం జలాశయం క్రస్ట్‌గేట్ల మీదుగా మంగళవారం వరద జలాలు ప్రవహించడం తీవ్ర విమర్శలకు దారితీసింది. సరైన సమయంలో సరైన రీతిలో గేట్ల నిర్వహణ జరగలేదని, జలాశయం పూర్తి స్థాయి నీటిమట్టం 885 అడుగులను దాటిపోయినా గేట్లు ఆ మేరకు ఎత్తక పోవడం వల్లే ఈ పరిస్థితి వచ్చిందన్న భావన వ్యక్తమవుతోంది. మంగళవారం ఉదయం 6గంటల నుంచి సాయంత్రం 6గంటల వరకు 16.97 టీఎంసీల వరద శ్రీశైలానికి వస్తుందని కేంద్ర జలసంఘం నుంచి వర్తమానం ఉంది. అయినా... గేట్లు తెరవడంలో అలసత్వం ప్రదర్శించడం ప్రశ్నార్థకమవుతోంది. డ్యాం నిర్వహణపై దృష్టి సారించే అధికారులు రాబోయే రెండు మూడు రోజుల పరిస్థితిపై అంచనాతోనే వ్యవహరించాల్సి ఉంటుందన్న అభిప్రాయం వ్యక్తమవుతోంది.

- జలాశయం నిండుగా ఉన్నందున.... ఆ సమయంలో గాలి ఎక్కువగా ఉండటం వల్ల ఇలా జరిగిందని అధికారులు వివరణ ఇస్తున్నారు. అక్కడ క్రస్ట్ గేట్ల నుంచి మళ్లిన నీరు చాలా ఉద్ధృతంగానే ప్రవహించిందని, అది కేవలం గాలి కెరటాల ప్రభావమని మదింపు చేయలేమని కొందరు విశ్లేషిస్తున్నారు. ఇలా గేట్లపై నుంచి నీరు మళ్లినా ఏం కాదని చెబుతున్నా రేడియల్ గేట్లలో ఉండే ఇంజిస్ దెబ్బతినే అవకాశం ఉందని చెబుతున్నారు.
- గేట్ల నిర్వహణకు మాన్యువల్ ఉంటుంది. పై నుంచి ఎంత వరద వస్తే డ్యాం భద్రత ప్రకారం ఏ మేరకు గేట్లు ఎత్తి ఎంత నీటిని కిందకు వదలాలో అధ్యయనాలతో సహా ఉన్నాయని ఇంజినీరింగ్ అధికారులు చెబుతున్నారు.
- ఎగువ జలాశయాల నుంచి వచ్చే ప్రవాహాలు, దిగువన జలాశయాలన్నీ నిండుకుండలా ఉన్న నేపథ్యంలో శ్రీశైలంలో దాదాపు 40టీఎంసీల వరకు ఖాళీ చేసి ఉంచుకోవచ్చని జలవనరులశాఖలోనే మరో విభాగం సూచించినట్లు సమాచారం. ఈ విషయాన్ని కూడా డ్యాం నిర్వహణ అధికారులు పరిగణనలోకి తీసుకోలేదు.

ఆగస్టు 14న ఏం జరిగిందంటే...?

గత నెలలో కూడా డ్యాం నిర్వహణలో లోపం తలెత్తగా కర్నూలు నగరానికి ముంపు పెరగడంతో జిల్లా ఉన్నతాధికారి ఒకరు హెచ్చరించారు. దాంతో మళ్లీ కొద్ది గంటల్లోనే నీటి విడుదలను పెంచిన విషయం తాజాగా వెలుగులోకి వచ్చింది.

- ఆగస్టు 14న ఉదయం 8గంటలకు 10గేట్లు 42అడుగుల మేర ఎత్తి (10×42) 7,89,730 క్యూసెక్కుల నీటిని విడుదల చేశారు.
- 12గంటలకు 5గేట్లు 42అడుగుల మేర ఎత్తి(5×42) మరో 5గేట్లు 30అడుగులకు దించేసి (5×30) మొత్తం 7,19,050 క్యూసెక్కులు వదిలారు.
- మధ్యాహ్నం 2గంటలకు 10గేట్లు 30అడుగులకు దించేసి 6,36,230 విడుదలను తగ్గించారు. ఇలా సాయంత్రం 6గంటల వరకు 30అడుగులకు తగ్గించి నీటిని వదిలేశారు.
- అనంతరం హఠాత్తుగా సాయంత్రం 7గంటలకు అన్ని గేట్లు మళ్లీ ఏడు అడుగుల మేర పైకి ఎత్తి నీటి విడుదలను పెంచారు.

ఎస్ఈగా చంద్రశేఖర్‌రావు

శ్రీశైలం జలాశయం పర్యవేక్షక ఇంజినీరు శ్రీనివాసరెడ్డిని మారుస్తూ ఏపీ జలవనరులశాఖ ప్రత్యేక ప్రధాన కార్యదర్శి బుధవారం ఉత్తర్వులు ఇచ్చారు. ఆయన స్థానంలో తూర్పుగోదావరి నీరు-ప్రగతి పర్యవేక్షక ఇంజినీరుగా ఉన్న ఎస్.చంద్రశేఖర్‌రావుకు ఎస్ఈగా పూర్తి అదనపు బాధ్యతలు అప్పగించారు. మరో పక్క డ్యాం భద్రతకు సంబంధించి పరిశీలన చేపట్టేందుకు ఈ నెల 18, 19 తేదీల్లో డ్యాం భద్రత కమిటీ పర్యటించనుంది.

సభకు, సమాజానికి వారధినవుతా

- శాసనమండలి నూతన ఛైర్మన్ గుత్తా సుఖేందర్‌రెడ్డి వెల్లడి

ఈనాడు - హైదరాబాద్

తెలంగాణ శాసనమండలి ఛైర్మన్‌గా తనకు లభించిన అవకాశాన్ని ప్రజల సేవకు ఉపయోగిస్తానని గుత్తా సుఖేందర్‌రెడ్డి చెప్పారు. శాసనమండలి ఛైర్మన్ పదవికి గుత్తా సుఖేందర్‌రెడ్డి ఒక్కరే నామినేషన్ వేయడంతో ఏకగ్రీవంగా ఎన్నికయ్యారు. బుధవారం ఉదయం 11.30 గంటలకు మండలి సమావేశం ప్రారంభం కాగానే డిప్యూటీ స్పీకర్ నేతి విద్యాసాగర్ కొత్త ఛైర్మన్‌గా గుత్తా ఎన్నికను ప్రకటించారు. అనంతరం అధికార, ప్రతిపక్ష సభ్యుల హర్షధ్వానాల మధ్య అధ్యక్ష స్థానంలోకి గుత్తాను డిప్యూటీ స్పీకర్ ఆహ్వానించారు. మంత్రులు కేటీఆర్, హరీశ్‌రావు, జగదీష్‌రెడ్డి, శ్రీనివాస్‌గౌడ్, మహమూద్‌అలీ, కాంగ్రెస్ ఎమ్మెల్సీ జీవన్‌రెడ్డి, భాజపా ఎమ్మెల్సీ రామచందర్‌రావు, ఎంఐఎం ఎమ్మెల్సీ జాఫ్రీ తదితరులు గుత్తాను ఛైర్మన్ స్థానంలోకి తోడ్కొని వెళ్లారు. అనంతరం గుత్తాను అభినందిస్తూ మంత్రులు, ఎమ్మెల్సీలు మాట్లాడారు. ఈ సందర్భంగా గుత్తా సుఖేందర్‌రెడ్డి మాట్లాడుతూ 'సభకు, సమాజానికి వారధిలా నా బాధ్యతల్ని సక్రమంగా నెరవేరుస్తా. ప్రజలు, రాష్ట్ర ప్రయోజనాలకు తరుణోపాయం చూపేలా చర్చలు ఉండేలా పెద్దల సభ హుందాగా వ్యవహరిస్తుంది. రాష్ట్ర అభివృద్ధిపై చర్చ జరిగేలా అందరికీ సమాన అవకాశాలు కల్పిస్తా. సభ్యుల ప్రశంసల్ని ఆశీర్వచనాలుగా తీసుకుంటున్నా'' అని తెలిపారు.

ఇది రైతులు సంబరపడే రోజు

గుత్తా సుఖేందర్‌రెడ్డి పార్టీలకు అతీతంగా అందరితో సఖ్యతగా ఉంటూ అజాతశత్రువుగా ఉన్నారు. శాసనమండలిని హుందాగా, కార్యదక్షతతో నడుపుతారని ఆకాంక్షిస్తున్నా. వ్యవసాయశాఖ మంత్రిగా పనిచేసిన పోచారం శ్రీనివాస్‌రెడ్డి శాసనసభ స్పీకర్‌గా ఉన్నారు. రైతు సమన్వయ సమితి అధ్యక్షునిగా వ్యవహరించిన గుత్తా సుఖేందర్‌రెడ్డి మండలి ఛైర్మన్ అయ్యారు. రైతు బిడ్డలు శాసన వ్యవస్థల్లో ఉన్నత పదవుల్లో ఉన్నారు. ఇది రైతులు సంబరపడే రోజు. గుత్తా తొలినుంచి బలమైన తెలంగాణవాదిగా నిలిచారు.

– కేటీఆర్

నాడు కాంగ్రెస్‌లో ఉన్నా.. కేసీఆర్‌కు మద్దతు

గుత్తా సుఖేందర్‌రెడ్డిది రాజకీయాల్లో అరుదైన వ్యక్తిత్వం. పంచాయతీ సభ్యుడి నుంచి పార్లమెంట్ సభ్యుడివరకు పనిచేసి, మండలి ఛైర్మన్‌గా వచ్చిన ఘనత ఆయనకే దక్కుతుంది. ఉద్యమ సమయంలో అధికార పార్టీలో ఉన్నప్పటికీ తెరాస ఉద్యమానికి, కేసీఆర్‌కు మద్దతు ఇచ్చారు. మంత్రిగా నల్గొండ వెళ్లినప్పుడు భోజనానికి తన ఇంటికి గుత్తా ఆహ్వానించారు. బయట మొక్క నాటిన తర్వాతే ఇంట్లో ఆతిథ్యమిచ్చారు. ఆయనలో ఓ రైతు, మంచి హరిత ప్రేమికుడు ఉన్నారు.

– హరీశ్‌రావు

ప్రజా సమస్యలకు అవకాశం కల్పించాలి

సంఖ్యా బలంతో నిమిత్తం లేకుండా ప్రజా సమస్యల్ని ప్రభుత్వం దృష్టికి తీసుకువచ్చే విషయంలో ప్రతిపక్ష ఎమ్మెల్సీలకు అవకాశాలు ఇవ్వాలి.

– జీవన్‌రెడ్డి, కాంగ్రెస్ ఎమ్మెల్సీ

మావంతు సహకారం అందిస్తాం

ప్రతిపక్ష సభ్యులకూ తగిన అవకాశాలు ఇవ్వాలి. సభను సజావుగా నడిపేందుకు మావంతు సహకారం అందిస్తాం.

– రామచందర్‌రావు, భాజపా ఎమ్మెల్సీ

ఇద్దరూ ఆజానుబాహులే

మండలి సమావేశంలో కొన్ని ఆసక్తికర సన్నివేశాలు చోటుచేసుకున్నాయి. మంత్రి హరీశ్‌రావు మాట్లాడుతూ.. ఆజానుబాహులైన మీరు ఆ స్థానంలో కూర్చుంటే అధ్యక్ష స్థానానికి నిండుతనం వచ్చిందని వ్యాఖ్యానించగా.. ఇతర సభ్యులు స్పందిస్తూ ఇద్దరూ ఆజానుబాహులే, పరస్పరం పొగుడుకుంటున్నారనడంతో సభలో నవ్వులుపూశాయి.

పార్టీ మార్పిడులపై ఉన్న శ్రద్ధ రైతు సమస్యలపై లేదు

- తెరాసపై టీపీసీసీ అధ్యక్షుడు ఉత్తమ్ ధ్వజం

హుజూర్‌నగర్, న్యూస్‌టుడే: ఇతర పార్టీల నాయకులను పార్టీలో చేర్చుకోవడంలో ఉన్న శ్రద్ధ రైతు సమస్యలను తీర్చడంలో లేదని అధికార తెరాసపై టీపీసీసీ అధ్యక్షుడు ఉత్తమ్ కుమార్‌రెడ్డి ధ్వజమెత్తారు. యూరియా కొరతకు ప్రభుత్వమే కారణమని ఆరోపించారు. ఎన్నికల్లో ఇచ్చిన హామీలను తెరాస విస్మరించినందుకు నిరసనగా టీపీసీసీ పిలుపు మేరకు బుధవారం సూర్యాపేట జిల్లా హుజూర్‌నగర్‌లో చేపట్టిన ధర్నా కార్యక్రమంలో ఉత్తమ్ పాల్గొని మాట్లాడారు. ఖరీఫ్ సీజన్ ఆలస్యంగా ప్రారంభమైనా యూరియా అందించలేని స్థితిలో ప్రభుత్వం ఉందని ఎద్దేవా చేశారు. రైతు బంధు పథకం డబ్బులను ప్రభుత్వం జూన్‌లో ఇవ్వాల్సి ఉండగా నేటికీ అందించలేదని విమర్శించారు. ఏకకాలంలో రూ.లక్ష రుణమాఫీ చేస్తామని ప్రకటించిన తెరాస ప్రభుత్వం నేడు దానిపై మాట్లాడకపోవడం హాస్యాస్పదంగా ఉందన్నారు. బడ్జెట్‌లో కూడా దాని ప్రస్తావనే లేదన్నారు.

హుజూర్‌నగర్‌లో నిర్వహించిన ధర్నాలో మాట్లాడుతున్న ఉత్తమ్‌కుమార్‌రెడ్డి

కీలకమైన పోస్టుల భర్తీలో జాప్యమెందుకు?

- రాష్ట్ర ప్రభుత్వాన్ని ప్రశ్నించిన హైకోర్టు

ఈనాడు, హైదరాబాద్: లోకాయుక్త, ఉప లోకాయుక్త, సమాచార హక్కు(స.హ) కమిషనర్లు, మానవ హక్కుల కమిషన్ ఛైర్మన్‌లాంటి కీలక పోస్టులను భర్తీ చేయడంలో ఎందుకు జాప్యం చేస్తున్నారని రాష్ట్ర ప్రభుత్వాన్ని హైకోర్టు ప్రశ్నించింది. సర్కారు తరపున అడ్వొకేట్ జనరల్ (ఏజీ) బీఎస్ ప్రసాద్ వాదనలు వినిపిస్తూ.. పోస్టుల భర్తీకి కసరత్తు జరుగుతోందని వివరాలు సమర్పించేందుకు 4 వారాల గడువు కావాలన్నారు. ఆ వివరాల్ని పరిగణనలోకి తీసుకున్న హైకోర్టు ప్రధాన న్యాయమూర్తి జస్టిస్ ఆర్.ఎస్.చౌహాన్, జస్టిస్ ఎ.అభిషేక్‌రెడ్డిలతో కూడిన ధర్మాసనం విచారణను వాయిదా వేసింది. తెలంగాణ రాష్ట్రంలో లోకాయుక్త, ఉపలోకాయుక్త, స.హ కమిషనర్లు, మానవ హక్కుల ఛైర్మన్, సభ్యుల పోస్టులను భర్తీ చేసేలా ఆదేశాలు జారీచేయాలని అభ్యర్థిస్తూ ఖమ్మం జిల్లాకు చెందిన సామాజిక ఉద్యమకారుడు కె.వెంకన్న హైకోర్టును ఆశ్రయించిన విషయం తెలిసిందే.

చినజీయర్ ఆశ్రమానికి 2.75 ఎకరాల కేటాయింపు

యాదాద్రి పురపాలిక పరిధిలోని గుళ్లపల్లిలో...

యాదగిరిగుట్ట, న్యూస్‌టుడే: యాదాద్రి పురపాలిక పరిధిలోని గుళ్లపల్లిలో 2.75 ఎకరాల భూమిని 'యాడా' చినజీయర్ స్వామికి అప్పగించింది. ముఖ్యమంత్రి కేసీఆర్ ఇచ్చిన హామీ మేరకు ఆ భూమిని స్వామీజీకి చెందిన జీయర్ ఇంటిగ్రేటెడ్ వేదిక్ అకాడమీ(జీవా) సంస్థ పేరిట రెండు రోజుల క్రితం రిజిస్ట్రేషన్ చేయించారు.

విద్యుత్ ఉద్యోగుల పంపకాలను పూర్తిచేయండి

ఉద్యోగ సంఘాల వినతి

ఈనాడు, హైదరాబాద్: తెలుగు రాష్ట్రాల మధ్య విద్యుత్ ఉద్యోగుల పంపకాలను త్వరగా పూర్తిచేయాలని ఉద్యోగ సంఘాల నేతలు బుధవారం జెన్‌కో సీఎండీ ప్రభాకరరావును కలిసి విన్నవించారు. దీనికి ఆయన స్పందిస్తూ త్వరలో విద్యుత్‌శాఖ మంత్రితో సమావేశం ఏర్పాటుచేసి విభజన ప్రక్రియ పూర్తికి చర్యలు తీసుకుంటామన్నారు. సంఘాల నేతలు శివాజీ, పి.అంజయ్య, వినోద్, కరెంటు రావు, గణేశ్‌రావు, షరీఫ్, శ్రీనివాస్ తదితరులు సీఎండీని కలిశారు.

మూడు జిల్లాల్లో నేడు సెలవుదినం

ఈనాడు, హైదరాబాద్: వినాయక నిమజ్జనం, ఊరేగింపు సందర్భంగా గురువారం హైదరాబాద్, సికింద్రాబాద్ జంటనగరాలతో పాటు రంగారెడ్డి, మేడ్చల్ జిల్లాల్లో ప్రభుత్వ కార్యాలయాలు, విద్యాసంస్థలకు ప్రభుత్వం సెలవు ప్రకటించింది. ఈ మేరకు ప్రభుత్వ ప్రధాన కార్యదర్శి ఎస్‌కే జోషి ఉత్తర్వులు జారీ చేశారు. ఈ నెల 14న రెండో శనివారాన్ని పనిదినంగా ప్రకటించారు. ఆ రోజు ప్రభుత్వ కార్యాలయాలు, పాఠశాలలు, కళాశాలలు పనిచేస్తాయని పేర్కొన్నారు.

'సింగరేణి' కేసు విచారణ వాయిదా

వేతనాలకు సంబంధించి సింగరేణి కాలరీస్ దాఖలు చేసిన వ్యాజ్యంలో విచారణను సుప్రీంకోర్టు వాయిదా వేసింది. జస్టిస్ ఎం.శాంతనుగౌడర్, జస్టిస్ సంజీవ్‌ఖన్నాల ధర్మాసనం ముందు బుధవారం ఈ పిటిషన్ విచారణకు వచ్చింది. తదుపరి విచారణ అక్టోబరు 14కు వాయిదా పడింది.

500 మెగావాట్ల కొనుగోలుకు మంచి స్పందన

యూనిట్ ధర రూ.4.76గా పేర్కొన్న కంపెనీలు

ఈనాడు, హైదరాబాద్: విద్యుత్ కొనుగోలు టెండర్లకు మంచి స్పందన వచ్చిందని ట్రాన్స్‌కో-జెన్‌కో సీఎండీ దేవులపల్లి ప్రభాకరరావు తెలిపారు. ఈ నెల 15 నుంచి వచ్చే నెల 15 వరకు కొనుగోలు చేస్తామనే షరతుతో 500 మెగావాట్ల కోసం విద్యుత్ పంపిణీ సంస్థలు టెండర్లు పిలిచాయి. ఈ క్రమంలో మొత్తం 604 మెగావాట్లు ఇస్తామంటూ పలు కంపెనీలు టెండర్లు దాఖలు చేశాయి. వీటిని బుధవారం ట్రాన్స్‌కో తెరిచి పరిశీలించింది. యూనిట్ ధర రూ.4.76 నుంచి రూ.4.82 వరకు 590 మెగావాట్లు ఇస్తామని కంపెనీలు ధరలను కోట్ చేశాయి. మరో 14 మెగావాట్లను యూనిట్‌కు రూ.4.90 ధరకు ఇస్తామంటూ ఓ కంపెనీ పేర్కొంది. తక్కువ ధరకు ఇచ్చే కరెంటునే తీసుకుంటామని ఆయన స్పష్టం చేశారు. దక్షిణాది రాష్ట్రాల్లోని విద్యుత్కేంద్రాల నుంచి 220, ఇతర రాష్ట్రాల నుంచి 370 మెగావాట్లను అమ్మడానికి కంపెనీలు ముందుకొచ్చాయి. తెలంగాణలో స్థానికంగా 14 మెగావాట్లు మాత్రమే వచ్చింది. వ్యవసాయానికి, ఎత్తిపోతల పథకాలకు డిమాండ్ పెరుగుతున్న నేపథ్యంలో అదనంగా 500 మెగావాట్లు కొనడానికి డిస్కంలు ఈ టెండర్లు పిలిచాయి.

17న హైదరాబాద్‌లో భాజపా బహిరంగ సభ

ఈనాడు, హైదరాబాద్: తెలంగాణ విమోచన దినోత్సవాన్ని అధికారికంగా నిర్వహించాలని డిమాండ్ చేస్తూ ఇప్పటికే కొన్ని కార్యక్రమాలు చేపట్టిన భాజపా.. సెప్టెంబరు 17న బహిరంగ సభ నిర్వహించేందుకు సిద్ధం అవుతోంది. నిజామాబాద్, కరీంనగర్‌లలో ఒకచోట ఈ సభ ఏర్పాటు చేయాలని కమలదళం భావిస్తూ వచ్చింది. తాజాగా హైదరాబాద్‌లో పెట్టాలన్న నిర్ణయానికి వచ్చినట్లు తెలిసింది. ఆ సభకు భాజపా జాతీయ అధ్యక్షుడిని రప్పించడం ద్వారా తెలంగాణ విమోచన దినోత్సవం విషయంలో మరింత దూకుడుగా ముందుకు వెళ్లాలని కమలనాథులు భావించారు. ఆ సభకు అమిత్‌షా రానున్నారని పార్టీ రాష్ట్ర నాయకత్వం ఇప్పటికే వెల్లడించింది. పర్యటన ఖరారు కోసం రాష్ట్ర నాయకత్వం ఒకట్రెండు రోజులుగా ప్రయత్నాలు చేసింది. తాజా సమాచారం ప్రకారం అమిత్‌షా ఈ నెల 17న తెలంగాణ పర్యటనకు వచ్చే అవకాశాలు దాదాపుగా లేవని తెలిసింది.

ఇంటర్ ప్రయోగ పరీక్షలకూ జంబ్లింగ్!

మంత్రి సబితా ఇంద్రారెడ్డి ఆమోదం కోరిన బోర్డు

ఈనాడు, హైదరాబాద్: 'ఇంటర్ రాత పరీక్షల మాదిరే ప్రయోగ పరీక్షల్లో కూడా జంబ్లింగ్ విధానం పాటిస్తే పారదర్శకత పెరుగుతుందని ఇంటర్‌బోర్డు కార్యదర్శి ఎ.అశోక్ విద్యాశాఖ మంత్రి సబితా ఇంద్రారెడ్డి దృష్టికి తెచ్చారు. జంబ్లింగ్‌కు సంబంధించిన దస్త్రం ప్రభుత్వ వద్ద పెండింగ్‌లో ఉందని, దానికి ఆమోదం తెలపాలని కోరారు. విద్యాశాఖపై బుధవారం మంత్రి సమీక్షించారు. ఈ సందర్భంగా ఇంటర్ ప్రాక్టికల్స్‌లో కూడా జంబ్లింగ్ గురించి అశోక్ ప్రస్తావించారు. ప్రయోగ పరీక్షలను జంబ్లింగ్‌లో నిర్వహించాలని విద్యావేత్తలు చాన్నాళ్ల నుంచి కోరుతున్నారు. ప్రస్తుతం ఒక కళాశాల విద్యార్థులు మరో కళాశాలలో ప్రయోగ పరీక్షలకు హాజరవుతున్నారు. దీన్ని ఆసరా చేసుకొని కొన్ని కార్పొరేట్, ప్రైవేట్ కళాశాలల యాజమాన్యాలు లంచాలిచ్చి ఎక్కువ మార్కులు వేయించుకుంటున్నాయన్న ఆరోపణలు ఉన్నాయి. అందుకే ప్రాక్టికల్స్‌లో 30కి 30కి మార్కులు దక్కించుకుంటున్న విద్యార్థులు వేల సంఖ్యలో ఉంటున్నారు. ఈ పరిస్థితిని నిరోధించాలంటే జంబ్లింగ్ ఒక్కటే పరిష్కారమని నిపుణుల అభిప్రాయం. తాజాగా బోర్డు కార్యదర్శి నూతన మంత్రికి విన్నవించడంతో జంబ్లింగ్‌పై మళ్లీ చర్చ మొదలైంది.

ప్రాణాలకు తెగిస్తేనే పాఠాలు

విద్యార్థులు చెట్టపట్టాలు వేసుకుని నడుస్తుంటే మూడముచ్చటగా ఉంటుంది. కానీ పట్టాల మీదుగా నడుస్తుంటే గుబులు పుట్టదూ..! కానీ ఆదిలాబాద్ జిల్లా కేంద్రంలో విద్యార్థులు బడికి వెళ్లాలంటే రోజూ ఇలా ప్రాణాలు అరచేతిలో పెట్టుకొని పట్టాలు దాటాల్సిందే. ప్రమాదమని తెలిసినా..తప్పని స్థితి. తాటిగూడ, మహాలక్ష్మి వాడ, భాగ్యనగర్, ఇంద్రానగర్‌లకు చెందిన విద్యార్థులు పట్టాలకు అవతలివైపున ఉన్న పాఠశాలకు వెళ్తుంటారు. లేదా అయిదు కిలోమీటర్ల దూరం నడవాల్సిందే. ఇక్కడ పై వంతెన నిర్మిస్తామన్న నేతల హామీలు అమలైతేనే ఈ పిల్లల కష్టాలు తీరేది.

- ఈనాడు, ఆదిలాబాద్

Editor: Ramoji Rao, Printed and Published by him on behalf of Ushodaya Publications, a division of Ushodaya Enterprises Private Limited, and printed at Eenadu Press, Alugunoor, Karimnagar - 505 527, Telangana. Cell: 99590 21802, 99590 21803 RNI No. 52793/92, Regd. No. G/RN/KAR/48/2018-20 Eenadu, Karimnagar. Air surcharge extra. Mumbai, Kolkata, Goa. Re.1-00, Portblair Rs.10.00