సెన్సెక్స్	నిఫ్టీ
38,990	11,571
396	131

ముడి చమురు (బ్రెంట్) 62.05 డాలర్లు

నగదు కొరత లేదు

- కేంద్ర ఆర్థిక శాఖ మంత్రి నిర్మలా సీతారామన్
- ప్రైవేట్ రంగ బ్యాంకులు, ఆర్థిక సంస్థలతో సమావేశం

న్యూఢిల్లీ, సెప్టెంబర్ 26: ఏ బ్యాంక్‌కూ నగదు కొరత సమస్యలేవని కేంద్ర ఆర్థిక శాఖ మంత్రి నిర్మలా సీతారామన్ అన్నారు. గురువారం ఇక్కడ ఆమె ప్రైవేట్ రంగ బ్యాంకులు, ఆర్థిక సంస్థలతో సమావేశమయ్యారు. ఇప్పటికే ప్రభుత్వ రంగ బ్యాంకులతో సమావేశమైన విషయం తెలిసిందే. ఈ క్రమంలో ఇప్పుడు ప్రైవేట్ రంగ బ్యాంకర్ల తోనూ భేటీ అవగా, వారెవరికీ నగదు కొరత ఇబ్బందుల్లేవని చెప్పారు. వారు కూడా రుణాలకు కావాల్సినంత ఆదరణ ఉందని తనతో చెప్పినట్లు సమావేశం అనంతరం విలేఖరులతో మాట్లాడుతూ స్పష్టం చేశారు. 'నగదు కొరత తామెవరికీ లేదని ప్రైవేట్ రంగ బ్యాంకులు, ఆర్థిక సంస్థలు తెలిపాయి. నిజంగా ఇది మాకు గొప్ప జోష్‌ని చ్చింది. వారి అభిప్రాయాలు ఓ టానిక్‌లా పనిచే శాయి' అ న్నారు. అంతేగాక ఈ సమావేశంతో వినియోగ సామర్థ్యం మళ్లీ పెరిగిందన్న సంకే తాలు తమకు చేరాయన్నారు. కాగా, దేశవ్యా ప్తంగా 400 జిల్లాల్లో 6 వేలకుపైగా గ్రామాల్లో రెండు విడుతలుగా తలపెట్టిన రుణ మేళాల్లో ప్రైవేట్ రంగ బ్యాంకర్లూ పాల్గొననున్నారు. తాజా సమావేశంలో ఈ మేరకు ఆయా బ్యాంకుల ప్రతి నిధుల నుంచి స్పష్టత వచ్చింది. ఈ పండుగ సీజ న్‌లో రైతులు, చిరు వ్యాపారులు, గృహ కొనుగో లుదారులు, ఇతరత్రా రుణగ్రహీతలను కలుసు కుని రుణాల మంజూరును పెంచాలని కేంద్రం ప్రణాళిక వేసిన విషయం తెలిసిందే.

అమ్మకానికి ప్రభుత్వ సంస్థలు

కేంద్రంలోని నరేంద్ర మోదీ సర్కారు.. వీలైనన్ని ప్రభుత్వ రంగ సంస్థలను ప్రైవేటీకరించాలని చూస్తున్నది. ప్రైవేటీకరణకే కేంద్రం అత్యంత ప్రాధాన్యతనిస్తున్నదని ఆర్థిక మంత్రిత్వ శాఖకు చెందిన ఓ సీనియర్ అధికారి గురువారం చెప్పారు. ఎంపిక చేసిన పలు సంస్థల్లో 51 శాతం వాటాను తగ్గించుకుని ప్రైవేటీపరమో, అమ్మడమో చేయాలని చూస్తున్నట్లు తెలిపారు. ఇందుకు తగ్గట్లుగా చట్టాల్లో సవరణలనూ తీసు కురానున్నట్లు స్పష్టం చేశారు. ఇందులో భాగం గానే కంపెనీల చట్టంలోని సెక్షన్ 241ను మార్చే వీలుందన్నారు. నష్టాల్లో ఉన్న సంస్థలను వది లించుకోవడానికే కేంద్రం మొగ్గు చూపుతున్న దన్న ఆయన మైనార్టీ వాటాలున్న సంస్థల నుంచి పూర్తిగా బయటకు వచ్చే అవకాశాలే ఎక్కువగా ఉన్నట్లు తెలియజేశారు. అంతేగాక ఎయిర్ ఇండియాలో వ్యూహాత్మక వాటా విక్ర యానికీ గట్టిగా ప్రయత్నిస్తున్నట్లు వివరించారు.

ఈ క్రమంలోనే ప్రభుత్వ రంగ సంస్థల్లో పెట్టుబ డుల ఉపసంహరణ లక్ష్యాన్ని ఈ ఆర్థిక సంవ త్సరం (2019-20) కూడా అధిగమిస్తామన్న ధీమాను వ్యక్తం చేశారు. ఈసారి రూ.1.05 లక్షల కోట్ల సమీకరణను లక్ష్యంగా నిర్దేశించు కున్న విషయం తెలిసిందే. నిరుడు రూ.90 వేల కోట్లుగా ఉన్నది. ఏదిఏమైనా వచ్చే నాలుగేం డ్లలో ప్రైవేటీకరణ జోరందుకోవడం ఖాయ మన్న సంకేతాలు వస్తున్నాయి. 9 ప్రభుత్వ రంగ బ్యాంకులను అమ్మేయనున్నారన్న వార్త లను రిజర్వ్ బ్యాంక్ ఖండించిన నేపథ్యంలో కేంద్ర ఆర్థిక మంత్రిత్వ శాఖ సీనియర్ అధికారి చేసిన ఈ వ్యాఖ్యలు ఇప్పుడు అత్యంత ప్రాధా న్యతను సంతరించుకున్నాయి.

త్వరలోనే వృద్ధి బాటలోకి..

దేశ ఆర్థిక వ్యవస్థ ఈ ద్వితీయార్ధం (అక్టోబర్-మార్చి)లో కోలుకునే అవకాశాలున్నాయని నిర్మలా సీతారామన్ అంచనా వేశారు. ఈ పండుగ సీజన్‌తో జీడీపీ మళ్లీ పట్టాలెక్కుతుం దన్న ఆశాభావాన్ని వ్యక్తం చేశారు. ఏప్రిల్-జూన్‌లో ఆరేండ్లకుపైగా కనిష్ఠాన్ని తాకుతూ 5 శాతానికి వృద్ధిరేటు పరిమితమైన సంగతి విది తమే. ఇదిలావుంటే ఆర్థిక సేవల కార్యదర్శి రాజీవ్ కుమార్ మాట్లాడుతూ తొలి విడుతలో భాగంగా వచ్చే నెల 3 నుంచి 7 వరకు 250 జిల్లాల్లో రుణ మేళాలుంటాయని చెప్పారు. సరసమైన ధరల గృహాల రుణ పరిమితిని రూ.45 లక్షల నుంచి 50 లక్షలకు పెంచాలని సమావేశంలో బ్యాంకులు, బ్యాంకింగేతర ఆర్థిక సంస్థలు, హౌజింగ్ ఫైనాన్స్ కంపెనీలు కోరాయన్నారు. ఉదయ్ కొటక్ తదితర ప్రముఖ బ్యాంకర్లు ఈ సమావేశానికి హాజరై య్యారు.

మార్కెట్లకు ట్రంప్ జోష్

ట్రేడ్ వార్ సమసిపోతుందన్న వార్తలతో భారీ లాభాల్లో సూచీలు

- సెన్సెక్స్ 396, నిఫ్టీ 131 పాయింట్లు వృద్ధి
- రూ.1.57 లక్షల కోట్లు పెరిగిన మదుపరుల సంపద

ముంబై, సెప్టెంబర్ 26: స్టాక్ మార్కెట్లు నెలకుకొ ట్టిన బంతిలా దూసుకుపోయాయి. వాణిజ్య యుద్ధం సమిసిపోతున్నదన్న అమెరికా అధ్య క్షుడు డొనాల్డ్ ట్రంప్ వ్యాఖ్యలు మార్కెట్లలో జోష్‌ను నింపాయి. ప్రస్తుత నెలకుగాను డెరివే టివ్ కాంట్రాక్టు గడువు ముగియడం, అంతర్జా తీయ మార్కెట్ల నుంచి వచ్చిన సానుకూల సంకే తాలు మార్కెట్లను మరింత ముందుకు తీసుకె ళ్ళాయి. డెరివేటివ్ కాంట్రాక్టు గడువు ముగిసిన ప్పటికీ, వచ్చే వారంలో రిజర్వు బ్యాంక్ ప్రకటిం చనున్న పరపతి సమీక్షలో తీసుకునే నిర్ణయంపై పెట్టుబడిదారులు దృష్టి సారించారు. ఫలితంగా 565 పాయింట్ల స్థాయిలో కదలాడిన 30 షేర్ల ఇండెక్స్ 396.22 పాయింట్ల(1.03 శాతం) లాభంతో 38,989.74 వద్ద స్థిరపడింది. జాతీయ స్టాక్ ఎక్స్ఛేంజ్ సూచీ నిఫ్టీ 131 పాయింట్లు అధికమై 11,571.20 వద్ద ముగి సింది. మార్కెట్ల భారీ ర్యాలీతో మదుపరుల సంపద అమాంతం పెరిగింది. బీఎస్ఈలో లిస్టైన కంపెనీల మార్కెట్ క్యాపిటలైజేషన్ విలువ రూ.1,57,091.31 కోట్లు పెరిగి రూ.1,48,45,854.70 కోట్లకు చేరాయి. అమె రికాలో రాజకీయ అస్థిరత పరిస్థితుల కారణంగా బుధవారం భారీగా నష్టపోయిన సూచీలు ఆ మరుసటి రోజే అంతే స్థాయిలో పుంజుకోవడం విశేషమని జియోజిట్ ఫైనాన్షియల్ సర్వీసెస్ హెడ్ వినోద్ నాయర్ తెలిపారు. ప్రస్తుత పండుగ సీజన్‌లో ఆటో, బ్యాంకింగ్, మెటల్స్ రంగ షేర్లు మదుపరులను ఆకట్టుకోగలిగాయన్నారు.

టెక్నాలజీ షేర్లలో ఒత్తిడి

మిగతా అన్ని రంగాల షేర్లు భారీగా పుంజుకున్న ప్పటికీ ఐటీ, టెక్నాలజీ రంగ షేర్లు మాత్రం తీవ్ర ఒత్తిడిని ఎదుర్కొన్నాయి. మెటల్, రియల్టీ, ఆయిల్ అండ్ గ్యాస్, ఆటో, ఇంధనం, బేసిక్ మేటిరియల్, క్యాపిటల్ గూడ్స్, బ్యాంకెక్స్, ఫైనాన్స్ రంగ షేర్లు నాలుగు శాతానికి పైగా లాభ పడ్డాయి. వేదాంతా, మహీంద్రా అండ్ మహీంద్రా, ఓఎన్‌జీసీ, ఐసీఐసీఐ బ్యాంక్, టాటా స్టీల్, మారుతి షేర్లు అత్యధికంగా 6 శాతా నికి పైగా లాభపడ్డాయి. మరోవైపు యెస్ బ్యాంక్, ఇన్ఫోసిస్, హెచ్‌యూఎల్, హెచ్‌సీఎల్ టెక్, హెచ్‌డీఎఫ్‌సీ, ఎన్‌టీపీసీ, పవర్‌గ్రిడ్, టీసీ ఎస్‌లు ఐదు శాతం వరకు మార్కెట్ వాటాను కోల్పోయాయి. 30 షేర్ల ఇండెక్స్‌లో 23 లాభ పడగా, ఏడు నష్టపోయాయి. 1,273 కంపెనీల షేర్లు ముందుకుసాగగా, 1,243 షేర్లు నష్టపో యాయి. నిఫ్టీ బ్యాంక్, ఫైనాన్షియల్ సర్వీసులు, ఆటో, మెటల్, రియల్టీ రంగ షేర్లు 1-4 శాతం వరకు పెరిగాయి.

'స్టార్టప్ ఇండియా'కు మద్దతివ్వండి

వాల్ మార్ట్ సీఈవో మెక్‌మిలన్‌తో ప్రధాని మోదీ

గ్లోబల్ సీఈవోలను కోరిన ప్రధాని మోదీ

న్యూయార్క్, సెప్టెంబర్ 26: 'స్టార్టప్ ఇండియా'కు మద్దతునివ్వాలని గ్లోబల్ సీఈవోలను, అమె రికా ప్రముఖ కంపెనీల సారథులను ప్రధాన మంత్రి నరేంద్ర మోదీ కోరారు. పోషకాహార లోపం, వ్యర్థాల నిర్వహణ వంటి ప్రపంచ వ్యాప్త సవాళ్ల కోసం పరిష్కార మార్గాలను చూపేలా భారతీయ స్టార్టప్‌లకు వెన్నుదన్నుగా నిలువాలన్నారు. ప్రస్తుతం అమెరికా పర్యట నలో ఉన్న ప్రధాని.. 20 రంగాలకు చెందిన 42 సంస్థల సీఈవోలు, ఇతర ఉన్నతాధికారు లతో రౌండ్ టేబుల్ సమావేశం నిర్వహిం చారు. ఈ సందర్భంగా భారత్‌లో రాజకీయ సుస్థిరత, వృద్ధిదాయక సంస్కరణలకు కొదవే లేదన్నారు. 5 లక్షల కోట్ల డాలర్ల ఆర్థిక వ్యవస్థే లక్ష్యంగా ముందుకెళ్తున్నామని, అందుకు బాస టగా నిలువాలని విజ్ఞప్తి చేశారు. ఈ సమావే శంలో ఐబీఎం, వాల్‌మార్ట్, కోకాకోలా, జేపీ మోర్గాన్, అమెరికన్ టవర్ కార్పొరేషన్, మాస్టర్ కార్డ్, గూగుల్, మారియట్, వీసా, షెల్, లాకీహీడ్ మార్టిన్, బ్యాంక్ ఆఫ్ అమె రికా, పెప్సీ, వార్‌బర్గ్ పింక్స్ వంటి పలు దిగ్గజ కంపెనీల చైర్మన్లు, అధ్యక్షులు, సీఈవోలు, ఇతర ఉన్నతోద్యోగులు పాల్గొన్నారు.

కరేబియన్ దేశాలకు సాయం

కరేబియన్ దేశాల్లోని పలు అభివృద్ధి ప్రాజెక్టుల కోసం 14 మిలియన్ డాలర్ల ఆర్థిక సాయాన్ని ప్రధాని మోదీ ఈ సందర్భంగా ప్రకటించారు. సౌర, పునరుత్పాదక శక్తి, వాతావరణ మార్పులు వంటి వాటి కోసం మరో 150 మిలి యన్ డాలర్ల రుణ సాయాని (ఎల్‌వోసీ)కీ ముందుకొచ్చారు. తొలిసారిగా ఇక్కడ ఇండి యా-కరేబియన్ దేశాల అధినేతల సదస్సు జరి గింది. ఈ సందర్భంగా 15 కరేబియన్ దేశాల కూటమిగా ఉన్న కరికోమ్ చైర్మన్, సెయింట్ లూసియా ప్రధాని అలెన్.. భారత్‌తో మరింతగా సత్సంబంధాలను ఆకాంక్షించారు.

హైదరాబాద్‌లో మరో రెండు మాల్స్

ఏర్పాటు చేయనున్నట్లు ప్రకటించిన కేఎల్ఎం ఫ్యాషన్

హైదరాబాద్‌లోని ఏఎస్‌రావునగర్‌లో ఏర్పాటు చేసిన కేఎల్ఎం ఫ్యాషన్ మాల్‌ను ప్రారంభిస్తున్న టాలీవుడ్ సినీహీరో విజయ్ దేవరకొండ

కాప్రా, సెప్టెంబర్ 26: ప్రముఖ దుస్తుల విక్రయ సంస్థ కేఎల్ఎం ఫ్యాషన్ వ్యాపా రాన్ని శరవేగంగా విస్తరిస్తున్నది. ఇప్పటికే హైదరాబాద్‌లో పలు మాల్స్‌ను ఏర్పాటు చేసిన సంస్థ..త్వరలో ప్యాట్నీ సెంటర్, బోడుప్పల్‌లలో కూడా మాల్స్‌ను ప్రారం భించబోతున్నది. వ్యాపార విస్తరణలో భాగంగా ఏఎస్‌రావునగర్‌లో ఏర్పాటు చేసిన మాల్స్‌ను గురువారం టాలీవుడ్ హీరో విజయ్ దేవరకొండ ప్రారంభిం చారు. ఈ సందర్భంగా కంపెనీ సీఈవో కళ్యాణ్ మాట్లాడుతూ..సరికొత్త ఫ్యాషన్ దుస్తుల కేంద్రంగా కేఎల్ఎం మారిందని, నేటి యువతను ఆకట్టుకునే విధంగా పలు రకాల డిజైన్లు ఈ షోరూంలో లభించను న్నాయన్నారు. కొనుగోలుదారులకు మరింత చేరువకావడానికి ఇప్పటికే 13 మాల్స్‌ను ఏర్పాటు చేయగా, త్వరలో ప్యాట్నీ సెంటర్, బోడుప్పల్‌లలో నూతన మాల్స్‌ను ఏర్పాటు చేయనున్నట్లు ఆయన ప్రకటించారు. విజయ్ మాట్లా డుతూ..అబ్బురపరిచే అంతర్జాతీయ ఫ్యాషన్, లెక్కకు మించిన వెరైటీలను కేఎ ల్ఎం ఫ్యాషన్ షోరూమ్ ఏఎస్‌రావునగర్ వాసులకు అందుబాటులోకి తేవడం అభి నందనీయమని అన్నారు.

ఇట్టి ప్రకటన భూసేకరణ పునరుపాధి, పునరావాస కల్పనలో పారదర్శకత మరియు హేతు బద్ధమైన పరిహారాన్ని పొందే హక్కు (తెలంగాణ సవరణ) చట్టం-2016 (చట్టం 21/2017) ద్వారా సవరించబడిన భూసేకరణ పునరుపాధి, పునరావాస కల్పనలో పారదర్శకత మరియు హేతు బద్ధమైన పరిహారాన్ని పొందే హక్కు చట్టం 2013, సెక్షన్ 11(1) (కేంద్ర చట్టము నెం. 30/2013) అనుసరించి సంబంధిత వ్యక్తులందరికీ తెలియజేయు నిమిత్తం జారీ చేయబడినది.

భూమి ఫ్లాట్ ఏదైనా పని దినము మరియు పని వేళలలో జిల్లా కలెక్టర్, రాజన్న సిరిసిల్ల గారి కార్యాలయములో మరియు రెవెన్యూ డివిజనల్ అధికారి, సిరిసిల్ల గారి కార్యాలయములో తనిఖీ చేసుకోవచ్చును.

తదుపరి తెలంగాణ ప్రభుత్వం / కలెక్టర్ మరియు సంబంధిత ప్రభుత్వం ఎంత స్పాట్‌నం చేసుకోవాలో నిర్ణయించుకొనే క్రమములో సెక్షన్ ప్రకారం అధికారులు, ఉద్యోగులు వారి వర్గ పని చేసే కార్మికులకు (కూలీలకు) పైన చూపిన భూములలో గల ఏదైనా ప్రదేశంలోకి ప్రవేశించి అవసరమైన ఇతర చర్యలు చేపట్టడానికి అనుమతించబడినది.

సెక్షన్ 11(4) ప్రకారం కలెక్టర్ అనుమతి లేకుండా ప్రాథమిక ప్రకటన జారీ చేసిన తేది నుండి ఆ ప్రకటనలో ఉదహరించబడిన భూములకు సంబంధించిన ఎవరు ఎటువంటి లావాదేవీలు / తాకట్టు మొదలగు చర్యలు చేపట్టరాదు.

తెలంగాణ ప్రభుత్వ సవరణ చట్టం 21/2017 లోని సెక్షన్ 23 మరియు 30 ప్రకారం క్రయించబడిన కార్యార్థము భూమిని దత్తం చేయుటకు అవక్తి గల వ్యక్తులు నేరుగా దీనిని భూసేకరణ అధికారికి తమ అంగీకారము తెలుపుతూ తగు పరిహారం పొందవచ్చును.

సెక్షన్ (15) ప్రకారం, ఇట్టి ప్రథమిక ప్రకటన జారీ తర్వాత పైన చూపించిన భూములలో ఎలాంటి సంబంధమున్న వ్యక్తులైన భూసేకరణ పై అభ్యంతరములున్నచో అట్టి వ్యక్తులు, ఇట్టి ప్రకటన జారీ చేసిన (60) దినములలోపు భూసేకరణ అధికారి ముందు వారి అభ్యంతరములు వ్రాత పూర్వకంగా తెలియజేయవచ్చును.

సం/-	సం/-	సం/-
భూసేకరణ అధికారి మరియు రెవెన్యూ డివిజనల్ అధికారి, సిరిసిల్ల	జిల్లా సంయుక్త కలెక్టర్ రాజన్న సిరిసిల్ల	జిల్లా కలెక్టర్ రాజన్న సిరిసిల్ల

DIPR No. : 836/LA/PP/Agency/2019-20

1	2	3	4	5	6
78	FOR2-L మైనర్ @1.943 of MD-4 కాలువ (ఎల్ఎంసి)	పట్టా/ఖుష్కి	0.13	పహాని క్రమము పల్లె బిక్కయ్య తండ్రి బిక్కరెడ్డి బోదగే మల్లేశం తండ్రి బాలయ్య పల్లె సముద్రవ్వ భర్త రాజిరెడ్డి పల్లె సర్దయ్య తండ్రి బిక్కారెడ్డి పల్లె రఘుపతి రెడ్డి తండ్రి రాజిరెడ్డి ఫోటో బోదగే మల్లేశం తండ్రి బాలయ్య	-
198	FOR2-L మైనర్ @1.943 of MD-4 కాలువ (ఎల్ఎంసి)	పట్టా/ఖుష్కి	0.25	పహాని క్రమము చింతలపల్లి భాగ్య లక్ష్మి భర్త ఎల్లారెడ్డి సింగిరెడ్డి నారాయణ రెడ్డి తండ్రి ఎల్లారెడ్డి బోడ నాగిరెడ్డి తండ్రి సర్దయ్య సింగిరెడ్డి నారాయణ రెడ్డి తండ్రి ఎల్లారెడ్డి ఫోటో చింతలపల్లి భాగ్య లక్ష్మి భర్త ఎల్లారెడ్డి బోడ నాగిరెడ్డి తండ్రి సర్దయ్య సింగిరెడ్డి మనోహర్ రెడ్డి తండ్రి ఎల్లారెడ్డి సింగిరెడ్డి నారాయణరెడ్డి తండ్రి ఎల్లారెడ్డి బొడ రమణ రెడ్డి తండ్రి లక్ష్మా రెడ్డి	-
201	FOR2-L మైనర్ @1.943 of MD-4 కాలువ (ఎల్ఎంసి)	పట్టా/ఖుష్కి	0.19	పహాని క్రమము ఎరువ మధురెడ్డి తండ్రి ఇన్నారెడ్డి చింతలపల్లి రవీందర్ రెడ్డి తండ్రి రాజిరెడ్డి సింగిరెడ్డి సవీన్ తండ్రి మనోహర్ రెడ్డి బోడ బాలరెడ్డి తండ్రి సర్దయ్య సింగిరెడ్డి నారాయణరెడ్డి తండ్రి ఎల్లారెడ్డి చింతలపల్లి శ్రీనివాస్ రెడ్డి తండ్రి రాజిరెడ్డి ఫోటో మధ్రి సుందరమ్మ భర్త మధ్ర రెడ్డి చింతలపల్లి శ్రీనివాస్ రెడ్డి తండ్రి రాజిరెడ్డి సింగిరెడ్డి మనోహర్ రెడ్డి తండ్రి ఎల్లారెడ్డి సింగిరెడ్డి నారాయణరెడ్డి తండ్రి ఎల్లారెడ్డి బొడ బాలరెడ్డి తండ్రి సర్దయ్య	-
202	FOR2-L మైనర్ @1.943 of MD-4 కాలువ (ఎల్ఎంసి)	పట్టా/ఖుష్కి	0.13	పహాని క్రమము సింగిరెడ్డి మత్కం రెడ్డి తండ్రి సర్దయ్య సింగిరెడ్డి బక్కారెడ్డి తండ్రి సర్దయ్య సింగిరెడ్డి లక్ష్మారెడ్డి తండ్రి మల్లయ్య మల్లగారి లక్ష్మి భర్త అదిరెడ్డి ఫోటో మలుగారి లచ్చవ్వ భర్త అదిరెడ్డి మల్లగారి లక్ష్మారెడ్డి తండ్రి మల్ల రెడ్డి మల్లగారి ముత్కం రెడ్డి తండ్రి సర్దయ్య	-
85	FOR3-R మైనర్ @2.895 of MD-3 కాలువ (ఎల్ఎంసి)	పట్టా/ఖుష్కి	0.19	పహాని క్రమము అబ్బు రాజు తండ్రి చంద్ర రెడ్డి పల్లె భర్త రెడ్డి తండ్రి కిష్టయ్య పల్లె భూమ రెడ్డి తండ్రి మాధవ రెడ్డి పల్లె సముద్రవ్వ భర్త రాజిరెడ్డి ఫోటో పల్లె కిష్ట రెడ్డి తండ్రి భర్త రెడ్డి పల్లె కమలాకర్ రెడ్డి తండ్రి భర్మా రెడ్డి అబ్బు రాజు తండ్రి చంద్రరెడ్డి	1 వేప
86	FOR3-R మైనర్ @2.895 of MD-3 కాలువ (ఎల్ఎంసి)	పట్టా/ఖుష్కి	0.37	పహాని క్రమము పల్లె యశోద భర్త మల్లారెడ్డి పల్లె సర్దయ్య తండ్రి బక్కరెడ్డి పల్లె పుష్పలత భర్త ముత్కం రెడ్డి పల్లె ఎల్లారెడ్డి తండ్రి సర్దయ్య పల్లె శోభ భర్త మోహన్ రెడ్డి పల్లె ముత్కం రెడ్డి తండ్రి నరసింహారెడ్డి పల్లె మల్లారెడ్డి తండ్రి బక్కారెడ్డి పల్లె శ్రీనివాస్ రెడ్డి తండ్రి కిష్టరెడ్డి ఫోటో పల్లె ముత్కం రెడ్డి తండ్రి నరసింహారెడ్డి పల్లె ఎల్లారెడ్డి తండ్రి నరసింహారెడ్డి పల్లె మల్లారెడ్డి తండ్రి బక్కారెడ్డి పల్లె ముత్కం రెడ్డి తండ్రి నరసింహారెడ్డి పల్లె మల్లారెడ్డి తండ్రి నరసింహారెడ్డి మంగ భర్త సతీష్	1 వేప
117	FOR3-R మైనర్ @2.895 of MD-3 కాలువ (ఎల్ఎంసి)	పట్టా/ఖుష్కి	0.13	పహాని క్రమము పల్లె కమలాకర్ రెడ్డి తండ్రి భర్మ రెడ్డి పల్లె సుధాకర్ రెడ్డి తండ్రి భర్మ రెడ్డి పల్లె మల్లారెడ్డి తండ్రి లక్ష్మా రెడ్డి ఫోటో పల్లె కమలాకర్ రెడ్డి తండ్రి భర్మ రెడ్డి పల్లె కిష్ట రెడ్డి తండ్రి భర్మ రెడ్డి	1సిమెంట్ పైప్‌లైన్ 1 చింత
147	FOR3-R మైనర్ @2.895 of MD-3 కాలువ (ఎల్ఎంసి)	పట్టా/ఖుష్కి	0.20	పహాని క్రమము పల్లె త్రవణ్ తండ్రి లక్ష్మా రెడ్డి అబ్బు భారతమ్మ భర్త మల్లారెడ్డి మాడుగుల మహేశ్వర్ రెడ్డి తండ్రి మల్లారెడ్డి పల్లె జనవ్వ భర్త మల్లారెడ్డి పల్లె శ్రీకాంత్ రెడ్డి తండ్రి మల్ల రెడ్డి మాడుగుల మానస భర్త మహేందర్ ఫోటో పల్లె లక్ష్మా రెడ్డి తండ్రి నారాయణరెడ్డి మాడుగుల మానస భర్త మహేందర్రెడ్డి పల్లె శ్రీకాంత తండ్రి మల్లారెడ్డి రోడ్డు పల్లె జనవ్వ భర్త మల్లారెడ్డి	1 వేప
148	FOR3-R మైనర్ @2.895 of MD-3 కాలువ (ఎల్ఎంసి)	పట్టా/ఖుష్కి	0.06 1/2	పహాని క్రమము సోముల ఎల్లయ్య సోముల ఆదిరెడ్డి తండ్రి రామయ్య సోముల బాపు రెడ్డి తండ్రి రామయ్య సోముల రాజిరెడ్డి తండ్రి వెంకటరెడ్డి సోముల ఆదిరెడ్డి తండ్రి రామయ్య ఫోటో సోముల రాజు రెడ్డి తండ్రి ఆది రెడ్డి	-
149	FOR3-R మైనర్ @2.895 of MD-3 కాలువ (ఎల్ఎంసి)	పట్టా/ఖుష్కి	0.02 1/2	పహాని క్రమము సోముల ఎల్లయ్య సోముల ఆదిరెడ్డి తండ్రి రామయ్య సోముల బాపు రెడ్డి తండ్రి రామయ్య సోముల రాజిరెడ్డి తండ్రి వెంకటరెడ్డి సోముల ఆదిరెడ్డి తండ్రి రామయ్య ఫోటో సోముల రాజు రెడ్డి తండ్రి ఆది రెడ్డి	-
151	FOR3-R మైనర్ @2.895 of MD-3 కాలువ (ఎల్ఎంసి)	పట్టా/ఖుష్కి	0.02 1/4	పహాని క్రమము సోముల ఎల్లయ్య సోముల బాపు రెడ్డి తండ్రి రామయ్య సోముల రాజిరెడ్డి తండ్రి వెంకటరెడ్డి సోముల రాజయ్య ఫోటో సోముల రాజు రెడ్డి తండ్రి ఆది రెడ్డి	-
155	FOR3-R మైనర్ @2.895 of MD-3 కాలువ (ఎల్ఎంసి)	పట్టా/ఖుష్కి	0.05	పహాని క్రమము గుర్రం అనంతమ్మ భర్త లచ్చిరెడ్డి చింతలపల్లి మల్లారెడ్డి తండ్రి ఎల్లయ్య చింతలపల్లి రాజిరెడ్డి తండ్రి ఎల్లారెడ్డి చింతలపల్లి మోహన్‌రెడ్డి తండ్రి ఎల్లారెడ్డి చింతలపల్లి సుగుణవ్వ భర్త జోగిరెడ్డి చింతలపల్లి విజయ భర్త రాజిరెడ్డి చింతలపల్లి శ్రీనివాస్‌రెడ్డి తండ్రి రాజిరెడ్డి చింతలపల్లి బాపురెడ్డి తండ్రి ఎల్లయ్య చింతలపల్లి రాజిరెడ్డి తండ్రి ఎల్లయ్య చింతలపల్లి నరసింహారెడ్డి తండ్రి లక్ష్మారెడ్డి గమ్ముటాల రాజిరెడ్డి తండ్రి ఎల్లారెడ్డి చింతలపల్లి రోక్కరెడ్డి తండ్రి రాజిరెడ్డి గుర్రం లచ్చిరెడ్డి తండ్రి నాగిరెడ్డి ఫోటో చింతలపల్లి శ్రీనివాస్‌రెడ్డి తండ్రి రాజిరెడ్డి	-
268	FOR3-R మైనర్ @2.895 of MD-3 కాలువ (ఎల్ఎంసి)	పట్టా/ఖుష్కి	0.12 1/2	పహాని క్రమము సోముల ఎల్లయ్య సోముల భూం రెడ్డి తండ్రి బాపు రెడ్డి సోముల రామయ్య బోడ శ్రీనివాస్‌రెడ్డి తండ్రి భూపతి రెడ్డి ఫోటో సోముల రాజు రెడ్డి తండ్రి ఆదిరెడ్డి	1 ఆరటి
272	FOR3-R మైనర్ @2.895 of MD-3 కాలువ (ఎల్ఎంసి)	పట్టా/ఖుష్కి	0.27	పహాని క్రమము బొడ లక్ష్మా రెడ్డి తండ్రి మల్లారెడ్డి ఫోటో బొడ లక్ష్మా రెడ్డి తండ్రి మల్లారెడ్డి	-
273	FOR3-R మైనర్ @2.895 of MD-3 కాలువ (ఎల్ఎంసి)	పట్టా/ఖుష్కి	0.17 1/2	పహాని క్రమము సోముల రాజిరెడ్డి తండ్రి వెంకట్‌రెడ్డి సోముల రామయ్య సోముల రాంరెడ్డి తండ్రి ఆదిరెడ్డి సోముల భూమెడ్డి తండ్రి బాపురెడ్డి సోముల ఎల్లయ్య ఫోటో సోముల బాపురెడ్డి తండ్రి రామయ్య సోముల రామ్‌రెడ్డి తండ్రి ఆదిరెడ్డి సోముల రాజిరెడ్డి తండ్రి వెంకట్‌రెడ్డి	3 వేప
274	FOR3-R మైనర్ @2.895 of MD-3 కాలువ (ఎల్ఎంసి)	పట్టా/ఖుష్కి	0.17 1/2	పహాని క్రమము సోముల రాజిరెడ్డి తండ్రి వెంకట్‌రెడ్డి సోముల రాంరెడ్డి తండ్రి ఆదిరెడ్డి సోముల భూమెడ్డి తండ్రి బాపురెడ్డి సోముల ఎల్లయ్య ఫోటో సోముల రామ్‌రెడ్డి తండ్రి ఆదిరెడ్డి సోముల రాజిరెడ్డి తండ్రి వెంకట్‌రెడ్డి	-
276	FOR3-R మైనర్ @2.895 of MD-3 కాలువ (ఎల్ఎంసి)	Govt. / Gairan	0.00 1/4	ప్రభుత్వ భూమి	-
139	FOR3-L మైనర్ @4.479 of MD-3 కాలువ (ఎల్ఎంసి)	పట్టా/ఖుష్కి	0.27	పహాని క్రమము బోళ్లవేణి భాగ్యవ్వ భర్త కనుకయ్య బోళ్లవేణి రజిత భర్త మల్లయ్య బోళ్లవేణి ఎల్లయ్య తండ్రి పెద్దాపురం గుర్రం వెంకటమ్మ భర్త వెంకట్ రెడ్డి బోళ్లవేణి కనుకయ్య తండ్రి పెద్దాపురం పల్లె లక్ష్మి భర్త మధు ఫోటో బొల్లవేణి కనుకయ్య తండ్రి పెద్దాపురం బోళ్లవేణి రాజవ్వ భర్త మల్లయ్య పల్లె లక్ష్మి భర్త మధు	వేప 1
141	FOR3-L మైనర్ @4.479 of MD-3 కాలువ (ఎల్ఎంసి)	పట్టా/ఖుష్కి	0.09	పహాని క్రమము మాడుగుల మహేందర్‌రెడ్డి తండ్రి మల్లారెడ్డి మాడుగుల మానస భర్త మహేందర్ ఫోటో మాడుగుల మానస భర్త మహేంద	-
143	FOR3-L మైనర్ @4.479 of MD-3 కాలువ (ఎల్ఎంసి)	పట్టా/ఖుష్కి	0.06 1/2	పహాని క్రమము పల్లె శ్రీకాంత్ రెడ్డి తండ్రి మల్లారెడ్డి పల్లె విజయ తండ్రి శ్రీకాంత్ రెడ్డి పల్లె లక్ష్మారెడ్డి తండ్రి నారాయణ రెడ్డి మాడుగుల మహేందర్‌రెడ్డి తండ్రి మల్లారెడ్డి అబ్బు వెంకటరమణారెడ్డి మల్లారెడ్డి ఫోటో మాడుగుల మహేందర్‌రెడ్డి తండ్రి మల్లారెడ్డి	వేప 1
335	FOR3-L మైనర్ @4.479 of MD-3 కాలువ (ఎల్ఎంసి)	పట్టా/ఖుష్కి	0.15	పహాని క్రమము అబ్బు లింగారెడ్డి ఫోటో

ఈ దసరా సంబరాలు... విలక్షణమైన వస్త్రాలతో పాటు
విలువైన బహుమతులతో జరుపుకోండి
దసరా
దీపావళి
వేడుకలు
Haier
స్పాట్ గిఫ్ట్స్
హంగామా
ప్రతి కొనుగోలుపై
విలువైన బహుమతులు
2 ROYAL CHIFFON SAREES ₹400
2 PARAMPARA GEORGET SAREES ₹500
2 DRESS MATERIALS ₹666
2 PATIALA SUITS ₹888
2 IKKAT SILK SAREES ₹600
2 MONIKA BUTTA SAREES ₹700
2 SHAKUNTALA SAREES ₹800
4 KURTHIS ₹999
2 COTTON FROCKS ₹333
4 SKIRT-TOP SETS ₹444
3 3/4 PANTS ₹444
4 KURTIES ₹555
4 CASUAL SHIRTS ₹999
3 T-SHIRTS ₹999
4 T-SHIRTS ₹555
3 BABA SUITS ₹555
3 TRACK PANTS ₹999
3 BRANDED FORMAL PANTS ₹999
3 TRACK PANTS ₹555
3 3/4 PANTS ₹444
2 BRANDED JEANS ₹999
2 BRANDED COTTON PANTS ₹999
2 JEANS PANTS ₹555
2 SHIRTS ₹555
916 బంగారు ఆభరణాలపై
₹1450 భారీ తగ్గింపు
J.C.Brothers
THE FAMILY SHOPPING MALL
DILSUKHNAGAR - KUKATPALLY - ZAHEERABAD
5% EXTRA CASHBACK*
SBI card
*Min. Trxn.: ₹4,000; Max. Cashback: ₹1,500 per credit card account.
Validity: 26 Sep – 27 Oct '19. T&C Apply.
BAJAJ FINSERV
EMI NETWORK
Offer Valid From 15th Sep to 30th Nov, 2019. Opt-in: 9289525322
Shop with your BAJAJ FINSERV EMI Network card and get a chance to Win a Hero Maestro
Big Spender League
30 Echo Dot Alexa every week
10 trips to Singapore
with your EMI Network Card
Shop with your BAJAJ FINSERV EMI Network card and get
₹100 CASH BACK
Offer Valid From 28th Sep to 8th Oct, 2019.
Opt-in: 9289525322
All Credit Card and
Debit Card Accepted Here
PhonePe

నమస్తే తెలంగాణ
ఆట
11
[కరీంనగర్]
శుక్రవారం 27 సెప్టెంబర్ 2019
WWW.NTNEWS.COM

సమరమే..

నేటి నుంచి ప్రపంచ అథ్లెటిక్స్ చాంపియన్‌షిప్
ఖతార్ వేదికగా విశ్వటోర్నీ.. బరిలోకి 27 మంది భారత అథ్లెట్లు

దోహా : అథ్లెట్ల అద్భుత ప్రదర్శనలు, విన్యాసాలు, రికార్డులకు ఖతార్ సంసిద్ధమైంది. ప్రతిష్ఠాత్మక అథ్లెటిక్స్ ప్రపంచ చాంపియన్‌షిప్ శుక్రవారం ఇక్కడ ప్రారంభం కానుంది. అక్టోబర్ 6 వరకు జరిగే 24 ఈవెంట్లలో ప్రపంచంలోని 210 దేశాల నుంచి అథ్లెట్లు పోటీ పడనున్నారు. 16 ఏండ్ల తర్వాత తొలిసారి జమైకా చిరుత ఉసేన్ బోల్ట్ చాంపియన్‌షిప్‌నకు దూరమయ్యాడు. ఈ టోర్నీ కోసం ఖతార్ భారీ ఏర్పాట్లు చేసింది. 40వేల మంది ప్రేక్షకుల సామర్థ్యమున్న ప్రధాన వేదిక ఖలీఫా అంతర్జాతీయ స్టేడియం ప్రత్యేకంగా ఆకట్టుకుంటున్నది. 100 మీట్లర్ల ప్రపంచ చాంపియన్ జస్టిన్ గాట్లిన్, ఆరు ఒలింపిక్ స్వర్ణ పతకాల విజేత అలీసన్ ఫెలిక్స్(అమెరికా), కోల్‌మన్(అమెరికా) హైలెట్‌గా నిలువనున్నారు.

ప్రతిష్ఠాత్మక అథ్లెటిక్స్ ప్రపంచ చాంపియన్‌షిప్‌నకు సర్వం సిద్ధమైంది. అబ్బురపరిచే స్టేడియాలు, అధునాతన సదుపాయాలతో ఆతిథ్యానికి ఖతార్ కండ్లు చెదిరే ఏర్పాట్లు చేసింది. ప్రపంచ నలుమూలల నుంచి వచ్చే సుమారు 2వేల మంది అథ్లెట్లు పతకాల కోసం పోటీ పడనున్నారు. దోహాలో అధిక ఉష్ణోగ్రతలు నమోదవుతుండడంతో స్టేడియాల్లో పెద్ద సంఖ్యలో ఏసీలను ఏర్పాటు చేశారు. ప్రధాన పోటీలు జరిగే ఖలీఫా అంతర్జాతీయ స్టేడియం సరికొత్త లుక్‌తో ఔరా అనిపిస్తున్నది. చాంపియన్‌షిప్‌లో భారత్ నుంచి 27 మంది అథ్లెట్లు బరిలో ఉన్నారు. జావెలిన్ త్రో స్టార్ నీరజ్ కుమార్, యువ స్ప్రింటన్ హిమాదాస్ టోర్నీకి దూరం కాగా... 4X400 రిలే పోటీలపైనే భారత్ ఆశలు పెట్టుకుంది. ఈసారి కొత్తగా ప్రవేశపెట్టిన మిక్స్‌డబుల్స్ రిలే ప్రత్యేకంగా నిలువనుంది.

రిలేపైనే భారత్ ఆశలు

భారత్ తరపున 27 మంది అథ్లెట్లు చాంపియన్‌షిప్‌లో అడుగుపెట్టనున్నారు. జావెలిన్ త్రో స్టార్ నీరజ్ చోప్రా, యువ స్ప్రింటర్ హిమా దాస్ ఈ టోర్నీకి దూరం కావడం నిరాశ కలిగించే అంశం. అయితే రిలే పోటీలపైనే భారత్ ఎక్కువ ఆశలు పెట్టుకుంది. 4x400 మీటర్ల రిలేల్లో పురుషుల, మహిళల, మిక్స్‌డ్ విభాగాల్లో భారత్ తలపడనుంది. ప్రపంచ చాంపియన్‌షిప్‌లో కొత్తగా ప్రవేశపెట్టిన మిక్స్‌డ్ 4x400 మీటర్ల రిలేపైనే ఎక్కువ ఆశలు ఉన్నాయి. అలాగే రిలేల్లో అథ్లెట్లు అదరగొట్టి టోక్యో ఒలింపిక్స్‌లో బెర్త్ ఖరారు చేసుకుంటారనే అంచనాలు ఉన్నాయి. ఇప్పటివరకు 2003 చాంపియన్‌షిప్‌లో అంజు బాబీ జార్జ్(లాంగ్‌జంప్) కాంస్యం సాధించడం మినహా భారత్‌కు మరో పతకం రాలేదు. గతేడాది చాంపియన్‌షిప్‌లో దేవేందర్ సింగ్ కాంగ్(జావెలిన్‌త్రో) ఒక్కడే ఫైనల్స్‌కు చేరగా మిగిలిన అథ్లెట్లందరూ నిరాశ పరిచారు. ఈసారి 27 మంది బరిలోకి దిగనుండగా వారిలో 13మంది రిలేల్లోనే పోటీ పడనున్నారు. ధరుణ్ అయ్యస్వామి 400మీటర్ల హర్డిల్స్‌లో పోటీ పడనున్నాడు. జాతీయ రికార్డు రన్నర్ మహ్మద్ అనస్ వ్యక్తిగత విభాగంలో పోటీలో లేకున్నా.. 4x400 మీటర్ల పురుషుల జట్టు ఫైనల్ చేరడంలో కీలకపాత్ర పోషించే అవకాశం ఉంది. టోర్నీలో టాప్-8లో నిలిచిన జట్లు 2020 టోక్యో ఒలింపిక్స్‌లో బెర్త్ ఖరారు చేసుకునే అవకాశం ఉండడంతో, భారత్ అదే లక్ష్యంతో బరిలోకి దిగనుంది. ఎం.శ్రీశంకర్ (లాంగ్‌జంప్), జిన్సన్ జాన్సన్(మెట్రిక్ మైల్ రన్), తేజీందర్‌పాల్ సింగ్ తూర్(షాట్‌పుట్), ద్యుతీచంద్(100 మీటర్లు) ఫైనల్స్‌కు చేరే అవకాశాలు ఉన్నాయి. శ్రీశంకర్ చాంపియన్‌షిప్‌లో భారత్ తరపున మొదట పోటీకి దిగనున్నాడు. 2022 ఫిఫా ప్రపంచకప్‌నకు ఖతార్ ఆతిథ్యమివ్వనున్న విషయం తెలిసిందే. ఈ నేపథ్యంలో అథ్లెటిక్స్ చాంపియన్‌షిప్‌తో తమ సామర్థ్యాన్ని చాటాలని ఆ దేశం భావిస్తున్నది. క్వాలిఫయర్స్ నిర్వహణలో విమర్శలు ఎదుర్కొన్న నేపథ్యంలో ఎలాంటి పొరపాట్లు జరుగకుండా పక్కాగా నిర్వహించాలని అనుకుంటున్నది.

బోల్ట్ వారసుడు అతడేనా..

చాంపియన్‌షిప్‌లో వరుసగా 11 స్వర్ణాలతో ఎవరికి అందనంత ఎత్తులో నిలిచిన జమైకా చిరుత ఉసేన్ బోల్ట్ 16 ఏండ్ల తర్వాత ఈ టోర్నీకి దూరం కాగా, యువ అమెరికా స్ప్రింటర్ కోల్‌మన్ ఈసారి విజేతగా నిలుస్తాడనే అంచనాలు ఉన్నాయి. గతేడాది 100మీటర్ల పరుగులో కాంస్యంతో బోల్ట్ సరిపెట్టకోగా... అతడిని వెనక్కి నెట్టి కోల్‌మన్ రజతం సాధించాడు. అప్పుడు స్వర్ణం సాధించిన గాట్లిన్ బరిలో ఉన్నా అతడు ప్రస్తుతం ఫామ్‌లో లేడు. కోల్‌మన్ వరుసగా మూడేండ్లుగా 100మీటర్ల పరుగులో అత్యుత్తమ టైమింగ్ నమోదు చేస్తున్నాడు. దీంతో అతడిపై అంచనాలు ఆకాశాన్నంటాయి.

కొత్త జెర్సీల్లో భారత అథ్లెట్లు

అథ్లెటిక్స్ ప్రపంచ చాంపియన్‌షిప్‌లో భారత అథ్లెట్లు వినూత్న జెర్సీలతో బరిలోకి దిగనున్నారు. ఈ మేరకు నూతన కిట్‌లను భారత అథ్లెటిక్స్ సమాఖ్య (ఏఎఫ్ఐ) గురువారం ఆవిష్కరించింది. ఒలింపిక్స్, కామన్‌వెల్త్, ఆసియా గేమ్స్ మినహా అన్ని అంతర్జాతీయ టోర్నీల్లో ఇప్పటి నుంచి జాతీయ అథ్లెటిక్ జట్టు ఇదే జెర్సీతో బరిలోకి దిగుతుందని ఏఎఫ్ఐ అధ్యక్షుడు సుమరివాలా తెలిపారు. ప్రపంచ వ్యాప్తంగా అథ్లెట్లు మంచి ప్రదర్శన చేస్తున్నారని ప్రశంసించారు.

ఏసీలు, అర్ధరాత్రి పోటీలు

40 డిగ్రీల సెల్సియస్‌కుపైగా ఉష్ణోగ్రతలు నమోదు అవుతుండడంతో అథ్లెట్లకు, ప్రేక్షకులకు ఇబ్బందులు కలగకుండా స్టేడియాల్లో భారీ ఏసీలు ఏర్పాటు చేశారు. కృత్రిమ మంచును సైతం చల్లనున్నారు. దీంతోపాటు సుదీర్ఘ సమయం సాగే మారథాన్ పోటీలను అర్ధరాత్రి వేళల్లో నిర్వహించనున్నారు. కొన్ని పరుగు పందేలు సైతం రాత్రివేళల్లో జరుగనున్నాయి. అలాగే అత్యాధునిక సాంకేతికతో ఖతార్ టోర్నీకి పటిష్ఠ భద్రతను ఏర్పాటు చేసింది.

వర్షార్పణం

వామప్ మ్యాచ్‌తో పాటు మహిళల టీ20కి వర్షం అడ్డంకి

విజయనగరం: దక్షిణాఫ్రికాతో టెస్టు సిరీస్ ప్రారంభానికి ముందు ప్రాక్టీస్ కోసం ఏర్పాటు చేసిన బోర్డు ప్రెసిడెంట్స్ ఎలెవన్, దక్షిణాఫ్రికా జట్ల మధ్య సన్నాహక మ్యాచ్‌కు వరుణుడు అడ్డుపడ్డాడు. మూడు రోజుల ఈ వామప్ మ్యాచ్ గురువారం ప్రారంభం కావాల్సి ఉండగా.. ఎడతెరిపిలేని వర్షం కారణంగా మైదానం చిత్తడిగా మారడంతో తొలి రోజు ఆట తుడిచిపెట్టుకుపోయింది. వరుణుడు కనీసం టాస్ వేసే అవకాశం కూడా ఇవ్వకపోవడంతో ఇరు జట్లు డ్రెస్సింగ్‌రూమ్‌లకే పరిమితమయ్యాయి. సఫారీలతో వామప్ మ్యాచ్‌కు బోర్డు ప్రెసిడెంట్స్ జట్టుకు రోహిత్ శర్మ కెప్టెన్‌గా వ్యవహరిస్తున్న విషయం తెలిసిందే. రెండో రోజు (శుక్రవారం) కూడా భారీ వర్షం కురిసే సూచనలు ఉండటంతో మ్యాచ్ సాగే పరిస్థితులు కనిపించడం లేదు.

అక్కడా వానే..

సూరత్: దక్షిణాఫ్రికా మహిళలపై తొలి మ్యాచ్ నెగ్గి మంచి ఊపు మీదున్న హర్మన్‌ప్రీత్ సేన జోరుకు వర్షం ఆటంకం కలిగించింది. భారీ వర్షం కారణంగా గురువారం భారత్, దక్షిణాఫ్రికా మధ్య జరగాల్సిన రెండో టీ20 రద్దైంది. కుండపోత వాన వల్ల ఒక్క బంతి కూడా సాధ్యపడలేదు. ఇరు జట్ల మధ్య మూడో మ్యాచ్ ఆదివారం ఇక్కడే జరుగనుంది.

ఢిల్లీ దూకుడు

పాట్నా పైరేట్స్‌పై విజయం

జైపూర్: ప్రొ కబడ్డీ లీగ్ ఏడో సీజన్‌లో దబంగ్ ఢిల్లీ జోరు కొనసాగుతున్నది. వరుస విజయాల తర్వాత గత మ్యాచ్‌ను 'టై'చేసుకున్న ఢిల్లీ వెంటనే పుంజుకుంది. గురువారం ఇక్కడ జరిగిన మ్యాచ్‌లో దబంగ్ ఢిల్లీ 43-39తో పాట్నా పైరేట్స్‌ను పడగొట్టింది. ఢిల్లీ తరపున విజయ్ (13 పాయింట్లు), నవీన్ (11 పాయింట్లు) సూపర్-10లు సాధించి జట్టు విజయంలో కీలక పాత్ర పోషించగా.. పాట్నా తరపున 'డుబ్కీ కింగ్'ప్రదీప్ నర్వాల్ 19 పాయింట్లతో పైరేట్స్‌ను గెలిపించేందుకు విఫల యత్నం చేశాడు. మ్యాచ్‌లో ఎక్కువ భాగం పైచేయిలో ఉన్న పైరేట్స్.. స్వయంకృతాపరాధాల వల్ల మూల్యం చెల్లించుకుంది.

ఇంచియోన్: స్టార్ షట్లర్లు పీవీ సింధు, సైనా నెహ్వాల్ నిరాశపరిచిన వేదికపై పారుపల్లి కశ్యప్ అదరగొట్టాడు. బీడబ్ల్యూఎఫ్ ప్రపంచ టూర్ సూపర్-500 కొరియా ఓపెన్‌లో భారత్ నుంచి బరిలో మిగిలిన ఏకైక ప్లేయర్ కశ్యప్.. పురుషుల సింగిల్స్‌లో క్వార్టర్ ఫైనల్‌కు దూసుకెళ్లాడు. గురువారం జరిగిన ప్రిక్వార్టర్స్‌లో కశ్యప్ 21-17, 11-21, 21-12తో డారెన్ ల్యూ(మలేషియా)పై గెలిచి క్వార్టర్స్‌లో అడుగుపెట్టాడు. శుక్రవారం క్వార్టర్స్‌లో ప్రపంచ మాజీ రెండో ర్యాంకర్ జాన్ ఓ జార్గెన్‌సెన్ (డెన్మార్క్)తో కశ్యప్ తలపడనున్నాడు. వీరిద్దరి మధ్య ఇప్పటి వరకు 6 మ్యాచ్‌లు జరగ్గా అందులో కశ్యప్ 2-4తో వెనుకంజలో ఉన్నాడు. గత ఐదేండ్లుగా కశ్యప్ జాన్‌తో తలపడలేదు.

క్వార్టర్స్‌లో కశ్యప్

కొరియా ఓపెన్ బ్యాడ్మింటన్ టోర్నీ

బెంగళూరు : ఆసియన్ ఏజ్ గ్రూప్ చాంపియన్‌షిప్‌లో భారత స్విమ్మర్లు కుశాగ్ర రావత్, శ్రీహరి నటరాజ్ అదరగొట్టారు. గురువారం జరిగిన 400మీటర్ల ఫ్రీస్టయిల్ పోటీలో కుశాగ్ర స్వర్ణ పతకంతో మెరిశాడు. 3:55.81 సెకన్లలో లక్ష్యాన్ని ఛేదించిన అతడు చాంపియన్‌షిప్‌లో నాలుగో పసిడిని పట్టాడు. చైనీస్ తైపీ చెంగ్ చాంగ్ (3:56.82), సిరియా స్విమ్మర్ అబ్బాస్ (4:01.52) వరుసగా రజత, కాంస్యాలు సాధించారు. 100మీటర్ల బాక్‌స్టోన్ విభాగంలో శ్రీహరి స్వర్ణం గెలిచాడు. 55.06 సెకన్లలో టార్గెట్‌ను చేరి టోర్నీలో కొత్త రికార్డు సృష్టించాడు. 200మీటర్ల బటర్‌ఫై విభాగంలో సజ్జన్ ప్రకాశ్(2:00.38) అగ్రస్థానాన నిలిచాడు. అంతకుముందు జరిగిన 4x100మీటర్ల మెడ్లే రిలే టీం విభాగంలో శ్రీహరి, ప్రకాశ్, లిఖిత్‌తో కూడిన భారత జట్టు(3:46.49) టాప్‌లో నిలిచి స్వర్ణాన్ని సాధించగా.. థాయ్‌లాండ్(3:48.89), హాంకాంగ్ (3:53.99) ఆ తర్వాతి స్థానాలు దక్కించుకున్నాయి.

కుశాగ్ర జోరు

మహేశ్వరి రికార్డు పసిడి

హైదరాబాద్, నమస్తే తెలంగాణ ఆట ప్రతినిధి: తెలంగాణ యువ అథ్లెట్ జీ మహేశ్వరి మరోమారు సత్తాచాటింది. పోటీకి దిగితే పతకం పక్కా అన్న రీతిలో ఆకట్టుకుంది. తిరువన్నమలై(తమిళనాడు) వేదికగా జరుగుతున్న 17వ ఫెడరేషన్ కప్ జాతీయ జూనియర్ అథ్లెటిక్స్ చాంపియన్‌షిప్‌లో మహేశ్వరి సరికొత్త రికార్డు నెలకొల్పింది. గురువారం జరిగిన 3000 మీటర్ల స్టీపుల్‌చేజ్ రేసును 10:46:81 సెకన్లలో ముగించి జూనియర్ రికార్డు నెలకొల్పింది. ఈ క్రమంలో గత ఆగస్టులో సీనియర్ ఇంటర్ స్టేట్ మీట్‌లో తన పేరిటే ఉన్న జాతీయ ఫీట్(10:51:22సె)ను ఈ రాష్ట్ర అథ్లెట్ తాజాగా అధిగమించింది.

పలు జిల్లాల్లో వాన

గురువారం మేళ్లచెర్వులో టీఆర్ఎస్‌లో చేరినవారికి కండువాలు కప్పుతున్న మంత్రి జగదీశ్‌రెడ్డి. చిత్రంలో టీఆర్ఎస్ ఎమ్మెల్యే అభ్యర్థి శానంపూడి సైదిరెడ్డి, మాజీ ఎమ్మెల్యే చందర్‌రావు

టీఆర్ఎస్ అభ్యర్థి గెలిస్తేనే లాభం

- హుజూర్‌నగర్ ప్రజలు ఆలోచించి ఓటేయాలి
- విద్యుత్‌శాఖ మంత్రి జగదీశ్‌రెడ్డి

మేళ్లచెర్వు: గులాబీ జెండాతోనే అభివృద్ధి సాధ్యమని, హుజూర్‌నగర్ ప్రజలు ఆలోచించి ఓటేయాలని విద్యుత్‌శాఖ మంత్రి జగదీశ్‌రెడ్డి పిలుపునిచ్చారు. కాంగ్రెస్ పార్టీకి ఓటేస్తే ఉత్తమ్ కుటుంబానికి లాభమని, టీఆర్ఎస్ గెలిస్తే హుజూర్‌నగర్ ప్రజలకు లాభమనే విషయాన్ని ప్రజలు గుర్తించాలని సూచించారు. గురువారం సూర్యాపేట జిల్లా మేళ్లచెర్వులో మాజీ సర్పంచ్ వర్రా వెంకటరెడ్డితోపాటు సుమారు 200 మంది టీఆర్ఎస్ పార్టీలో చేరారు. వారికి మంత్రి కండువాలు కప్పి పార్టీలోకి ఆహ్వానించారు. తొలుత బైక్‌లతో భారీ ర్యాలీ నిర్వహించారు. కార్యక్రమంలో హుజూర్‌నగర్ టీఆర్ఎస్ ఎమ్మెల్యే అభ్యర్థి శానంపూడి సైదిరెడ్డి, కోదాడ మాజీ ఎమ్మెల్యే వేనేపల్లి చందర్‌రావు, స్థానిక సర్పంచ్ పండిళ్లపల్లి శంకర్‌రెడ్డి, జెడ్పీ కోఆప్షన్ ఇమ్రాన్, హరి లక్ష్మణ్‌కుమార్, బచ్చు శ్రీనివాసరెడ్డి, లక్ష్మీ శ్రీనివాస్, గోపిరెడ్డి పాల్గొన్నారు.

హుజూర్‌నగర్‌లో ముగ్గురు నామినేషన్

హుజూర్‌నగర్, నమస్తే తెలంగాణ: హుజూర్‌నగర్ ఉపఎన్నికకు గురువారం ముగ్గురు అభ్యర్థులు నామినేషన్ దాఖలుచేసినట్టు ఆర్వో చంద్రయ్య తెలిపారు. కాంగ్రెస్ ఎమ్మెల్యే అభ్యర్థి పద్మావతిరెడ్డి, స్వతంత్ర అభ్యర్థులుగా మేకల రఘుమారెడ్డి, గాజబింకార్ బన్సీటా నామినేషన్లు సమర్పించారని పేర్కొన్నారు.

బీజేపీ అభ్యర్థిగా కోట రామారావు

హుజూర్‌నగర్ ఉపఎన్నికకు బీజేపీ అభ్యర్థిగా కోట రామారావును గురువారం ఆ పార్టీ రాష్ట్ర అధ్యక్షుడు లక్ష్మణ్ ప్రకటించారు. రామారావు ఆర్ఎస్ఎస్‌లో ప్రాథమిక వర్షను పూర్తిచేశారు. సూర్యాపేట జిల్లా గరిడేపల్లి మండలం కీతవారిగూడెంకు చెందిన రామారావు తల్లిదండ్రులు మిర్యాలగూడ పక్కన తక్కెళ్లపాడుకు వలస వెళ్లారు. ఎంబీబీఎస్‌ను పూర్తిచేసిన రామారావు గాంధీ, కిమ్స్ దవాఖానల్లో ఎంఎస్ రేడియాలజిస్ట్‌గా పనిచేస్తున్నారు.

- హైదరాబాద్‌లో భారీగా..
- ఉమ్మడి ఖమ్మంలో ఓ మోస్తరు వర్షం

నమస్తే తెలంగాణ నెట్‌వర్క్: ఉపరితల ఆవర్తనం కారణంగా గురువారం గ్రేటర్ హైదరాబాద్‌లో భారీ వర్షం కురువగా, ఖమ్మం, భద్రాద్రి కొత్తగూడెం జిల్లాల్లో ఓ మోస్తరు వాన పడింది. మెదక్, మంచిర్యాల తేలికపాటి జల్లులు పడ్డాయి. ఖమ్మం జిల్లాలో నాలుగు రోజులుగా వర్షాలు కురుస్తున్నాయి. గురువారం కూడా ఓ మోస్తరు వర్షం కురిసింది. దీంతో పాలేరు, వైరా ప్రాజెక్టులకు భారీగా వరద నీరు వచ్చి చేరుతున్నది. ఇప్పటికే లంకాసాగర్ ప్రాజెక్టు పూర్తిగా నిండటంతో మత్తడి పోస్తున్నది. వేంసూరు మండలంలో అత్యధిక వర్షం కురవడంతో వాగులు, వంకలు పొంగి పొర్లుతున్నాయి. లచ్చగూడెంలోని బేతుపల్లి కాల్వకు గండి పడింది. దుద్దేపూడి-కందుకూరు గ్రామాల మధ్యలో తుంగా వారి కాలనీ వద్ద వంతెనపై తమ్మిలేరు పొంగి ప్రవహిస్తుండడంతో రాకపోకలు ఇబ్బందులు ఏర్పాడ్డాయి. సత్తుపల్లిలో భారీ వర్షం కురవడంతో ఓ చెట్టు కూలి రహదారికి అడ్డుగా పడటంతో రాకపోకలకు అంతరాయం ఏర్పడింది. అత్యధికంగా వేంసూరు మండలంలో 4.84 సెం.మీ. నమోదు కాగా జిల్లా వ్యాప్తంగా గడిచిన 24 గంటల్లో 1.29 సెం.మీ. వర్షపాతం రికార్డయింది. భద్రాద్రి కొత్తగూడెం జిల్లాలో గురువారం ఓ మోస్తరు వర్షం పడింది. అత్యధికంగా అశ్వారావుపేటలో 3.36 సెం.మీ. వర్షపాతం నమోదైంది. మంచిర్యాల జిల్లా జన్నారం మండలంలో గురువారం ఓ మోస్తరు జల్లులు పడ్డాయి. మెదక్ జిల్లాలో ఓ మోస్తరు వర్షం కురిసింది. బుధవారం నుంచి గురువారం ఉదయం వరకు అత్యధికంగా పెద్దశంకరంపేట మండలంలో 6.67 సెం.మీ. నమోదు కాగా జిల్లా సగటు 1.64 సెం.మీ. వర్షపాతం నమోదైంది.

అశ్వారావుపేట పెదవాగులో ఉధృతంగా పారుతున్న నీరు

ఖమ్మం జిల్లా వేంసూరు మండలం దుద్దేపూడి-కందుకూరు గ్రామాల మధ్య తుంగావారి కాలనీ వద్ద వంతెనపై ప్రవహిస్తున్న తమ్మిలేరు

నేడు, రేపు రాష్ట్రంలో ఓ మోస్తరు వర్షాలు

హైదరాబాద్, నమస్తే తెలంగాణ: రాష్ట్రంలో శుక్ర, శనివారాల్లో తేలికపాటి నుంచి ఓ మోస్తరు వానలు కురిసే అవకాశం ఉన్నది. దక్షిణ మహారాష్ట్ర, దానిని ఆనుకొని ఉన్న గోవా, కర్ణాటక, తూర్పు మధ్య అరేబియా సముద్ర ప్రాంతాల్లో 7.6 కి.మీ. ఎత్తు వరకు ఉపరితల ఆవర్తనం కొనసాగుతున్నదని హైదరాబాద్ వాతావరణ కేంద్రం అధికారులు తెలిపారు. ఇది ఎత్తుకు వెళ్లేకొద్దీ నైరుతి దిశ వైపు వంపు తిరిగి ఉన్నదని పేర్కొన్నారు. ఈ ఉపరితల ఆవర్తనం నుంచి బీహార్ వరకు ఇంటీరియర్ మహారాష్ట్ర, మధ్యప్రదేశ్, ఆగ్నేయ ఉత్తరప్రదేశ్ మీదుగా 5.8 కి.మీ. ఎత్తువరకు ఉపరితల ద్రోణి కొనసాగుతున్నదని వివరించారు. శుక్ర, శనివారాల్లో తెలంగాణలో తేలికపాటి నుంచి ఓ మోస్తరు వర్షాలు కురిసే అవకాశం ఉన్నదని వారు పేర్కొన్నారు. ఉత్తర, తూర్పు తెలంగాణ జిల్లాల్లో శుక్రవారం ఒకటి, రెండు చోట్ల భారీ వర్షాలు కురిసే అవకాశం ఉందన్నారు.

గ్రేటర్ హైదరాబాద్‌లో భారీ వర్షం

హైదరాబాద్ సిటీబ్యూరో, నమస్తే తెలంగాణ: గ్రేటర్ హైదరాబాద్‌లో గురువారం అర్ధరాత్రి వేళ భారీ వర్షం కురిసింది. బంజారాహిల్స్, జూబ్లీహిల్స్, పంజాగుట్ట, ఖైరతాబాద్, మాసబ్‌ట్యాంకు, మియాపూర్, లింగంపల్లి, చందానగర్, సనత్‌నగర్, మెహిదీపట్నం, కూకట్‌పల్లి, రాయదుర్గం, శేరిలింగంపల్లి, జీడిమెట్ల, షాపూర్‌నగర్ తదితర ప్రాంతాల్లో భారీ వర్షం పడగా లోతట్టు ప్రాంతాలు జలమయమయ్యాయి. అక్కడక్కడ రోడ్లపై నీరు నిలిచింది. జీహెచ్ఎంసీ ఉన్నతాధికారుల ఆదేశం మేరకు ప్రత్యేక బృందాలు రంగంలోకి దిగాయి. కాగా గురువారం ఉదయం అబ్దుల్లాపూర్‌మెట్, పెద్దంబర్‌పేట, తొర్రూరులో తేలికపాటి వర్షం కురువగా, తొర్రూరులో 0.65 సెం.మీ. వర్షపాతం నమోదైనట్టు వాతావరణ కేంద్రం అధికారులు వెల్లడించారు. రాగల 24గంటల్లో గ్రేటర్ హైదరాబాద్‌లో అక్కడక్కడ తేలికపాటి నుంచి ఓ మోస్తరు వర్షాలు కురిసే అవకాశమున్నట్టు వారు పేర్కొన్నారు.

పేలుడు ధాటికి చెల్లాచెదురుగా పడిన వస్తువులు

వజ్ర మ్యాట్రిక్స్‌లో పేలుడు

ముగ్గురు మహిళా కార్మికులకు తీవ్ర గాయాలు.. ఒకరి పరిస్థితి విషమం

వరంగల్ అర్బన్ జిల్లా రాంపూర్ పారిశ్రామికవాడలో ఘటన

మడికొండ (వరంగల్‌అర్బన్): వరంగల్ అర్బన్ జిల్లా కాజీపేట మండలం రాంపూర్ పారిశ్రామికవాడలోని వజ్ర మ్యాట్రిక్స్‌లో గురువారం పేలుడు సంభవించింది. ఈ ఘటనలో ముగ్గురు మహిళా కార్మికులకు తీవ్ర గాయాలు కాగా, వారిలో ఒకరి పరిస్థితి విషమంగా ఉన్నది. గ్రానైట్ పాలిషింగ్ కంపెనీ అయిన వజ్ర మ్యాట్రిక్స్‌లో మధ్యాహ్నంవేళ ఒక్కసారిగా భారీ శబ్దంతో పేలుడు సంభవించింది. కంపెనీలో పనిచేసే మడికొండకు చెందిన ప్రియాంకకు 75 శాతం కాలినగాయాలు కాగా, రాంపూర్‌కు చెందిన నాయిని స్వరూపకు కుడికాలు చితికిపోయింది. నాయిని రజిత ముఖానికి గాయాలయ్యాయి. క్షతగాత్రులను నిర్వాహకులు హుటాహుటిన హన్మకొండలోని రోహిణి దవాఖానకు తరలించారు. ప్రియాంక పరిస్థితి విషమంగా ఉండటంతో ఎంజీఎంకు తీసుకెళ్లారు. అనంతరం మెరుగైన వైద్యం కోసం హైదరాబాద్‌కు తరలించారు. డీసీపీ నాగరాజు, కాజీపేట ఏసీపీ నర్సింగరావు, స్థానిక కార్పొరేటర్ జోరిక రమేశ్ ఘటనాస్థలానికి చేరుకుని ప్రమాదం తీరును పరిశీలించారు. బాంబు స్క్వాడ్, క్లూస్ టీం, డాగ్ స్క్వాడ్‌లను రప్పించి ఆధారాలను సేకరించారు. పేలుడుకు కారణాలు ఇంకా తెలియరాలేదని, ఆధారాలను సేకరించి ల్యాబ్‌కు పంపించామని పోలీసులు తెలిపారు.

కరీంనగర్ జిల్లా జమ్మికుంటలో బతుకమ్మ చీరెలు పంపిణీ చేస్తున్న మంత్రి ఈటల రాజేందర్

మురిపెంగా..

- కొనసాగుతున్న బతుకమ్మ చీరెల పంపిణీ
- పాల్గొంటున్న మంత్రులు, ఎమ్మెల్యేలు

నమస్తే తెలంగాణ నెట్‌వర్క్: బతుకమ్మ చీరెలను అందుకుంటున్న మహిళలు మురిసిపోతున్నారు. నాల్గోరోజైన గురువారం రాష్ట్రవ్యాప్తంగా చీరెలను పంపిణీ చేశారు. మంత్రులు, ఎమ్మెల్యేలు తదితరులు పాల్గొని చీరెలను అందజేస్తున్నారు. రంగారెడ్డి జిల్లా మంచాల మండలం ఆరుట్లలో గురువారం జరిగిన కార్యక్రమంలో పంచాయతీరాజ్ శాఖమంత్రి ఎర్రబెల్లి దయాకర్‌రావు, విద్యాశాఖ మంత్రి సబితాఇంద్రారెడ్డి మహిళలకు బతుకమ్మ చీరెలను పంపిణీ చేశారు. కరీంనగర్ జిల్లా హుజూరాబాద్, జమ్మికుంటలో జడ్పీ చైర్‌పర్సన్ విజయతో కలిసి వైద్యారోగ్య శాఖ మంత్రి ఈటల రాజేందర్, నిర్మల్ జిల్లా కేంద్రంతోపాటు సోన్ మండలం న్యూవెల్మల్ గ్రామంలో దేవాదాయశాఖ మంత్రి అల్లోల ఇంద్రకరణ్‌రెడ్డి బతుకమ్మ చీరెలను అందజేశారు.

ఎస్సారెస్పీకి జలకళ

ఎగువ నుంచి 36,795 క్యూసెక్కుల ఇన్‌ఫ్లో
శ్రీరాంసాగర్‌లోకి ఆరు రోజుల్లో 23 టీఎంసీలు రాక
పదేండ్ల తర్వాత గైక్వాడ్ ప్రాజెక్టు నుంచి నీటి విడుదల
అప్రమత్తంగా ఉండాలని మహారాష్ట్ర అధికారుల సూచన

బాల్కొండ/మెండోరా: తెలంగాణ వరప్రదాయిని శ్రీరాంసాగర్ ప్రాజెక్టులోకి భారీగా వరద వస్తున్నది. ఆరురోజుల్లో ఎగువ నుంచి ఎస్సారెస్పీలోకి 23 టీఎంసీల వరద వచ్చి చేరింది. మహారాష్ట్రలో కురుస్తున్న భారీ వర్షాలకు శ్రీరాంసాగర్‌లోకి మరింత ఇన్‌ఫ్లో వస్తున్నది. మహారాష్ట్రలోని గోదావరిపై ఉన్న ముఖ్యమైన ప్రాజెక్టు గైక్వాడ్ పదేండ్ల తర్వాత పూర్తిస్థాయిలో నిండటంతో మిగులు జలాలను దిగువకు వదులుతున్నారు. 102 టీఎంసీల సామర్థ్యం గల ఈ ప్రాజెక్టు నుంచి గురువారం ఉదయం శ్రీరాంసాగర్‌కు 35,600 క్యూసెక్కుల నీటిని వదిలారు. నాందేడ్ పరిసర ప్రాంతాల్లో కురుస్తున్న వర్షాలకు విష్ణుపురి రిజర్వాయర్ నుంచి మరో 30 వేల క్యూసెక్కుల నీటిని శ్రీరాంసాగర్‌లోకి విడుదల చేశారు. గైక్వాడ్ నీరు శ్రీరాంసాగర్‌లోకి చేరడానికి 94 గంటల సమయం పడుతుందని ప్రాజెక్టు అధికారులు తెలిపారు.

అప్రమత్తంగా ఉండాలి..

భారీగా వరద రానున్న నేపథ్యంలో నిజామాబాద్, ఆదిలాబాద్ జిల్లాల్లోని గోదావరి పరీవాహక ప్రాంత ప్రజలు అప్రమత్తంగా ఉండాలని మహారాష్ట్రలోని నాందెడ్ కలెక్టర్ నిజామాబాద్ కలెక్టర్‌తోపాటు శ్రీరాంసాగర్ ప్రాజెక్టు అధికారులను అప్రమత్తం చేశారు. శ్రీరాంసాగర్ ప్రాజెక్టులోకి రెండు, మూడురోజుల్లో మరో 10 టీఎంసీల వరద వచ్చే అవకాశం ఉన్నట్టు అధికారులు అంచనా వేస్తున్నారు.

ఎగువ నుంచి 36,795 క్యూసెక్కుల ఇన్‌ఫ్లో

శ్రీరాంసాగర్ ప్రాజెక్టులోకి భారీగా వరద వస్తున్నదని ప్రాజెక్టు డీఈ జగదీశ్ తెలిపారు. బాబ్లీ ప్రాజెక్టు ద్వారా 99 వేల క్యూసెక్కుల వరద ప్రవాహం గోదావరిలోకి చేరుతున్నట్టు చెప్పారు. గురువారం సాయంత్రం ఎగువ ప్రాంతాల నుంచి 45,990 క్యూసెక్కుల ఇన్‌ఫ్లో రాగా, రాత్రి 9 గంటల సమయానికి 36,795 క్యూసెక్కుల వరద వస్తున్నది. ప్రాజెక్టు పూర్తిస్థాయి నీటి

హార్ట్ ఫెయిల్యూర్‌ని ఎలా ఎదుర్కోవాలి?

అత్యధికులకు సోకడం, కొన్నిరకాల కేన్సర్ల కంటే ప్రమాదకరమైన లక్షణాల వల్ల హార్ట్ ఫెయిల్యూర్ అనేది శరవేగంగా వ్యాప్తి చెందుతున్న వ్యాధిగా భావించవచ్చని కొన్ని అధ్యయనాల ప్రకారం తెలుస్తుంది. ప్రజల్లో దీనిపై అవగాహన చాలా అవసరం. కేవలం భారతదేశంలోనే దాదాపు 10 మిలియన్ల హార్ట్ ఫెయిల్యూర్ పేషంట్లు ఉన్నారని ఇటీవలి పరిశోధనల ద్వారా తేలింది. పశ్చిమ దేశాలతో పోల్చితే భారతదేశంలో యాభై ఏళ్లకే హార్ట్ ఫెయిల్యూర్ సంభవించే అవకాశాలు ఎక్కువగా ఉన్నాయని నిపుణుల అంచనా. దీని లక్షణాలు గుర్తించిన సంవత్సరానికి మరణాలు సంభవించే అవకాశాలు అధికంగా ఉన్నాయి. చికిత్స కొనసాగుతూ ఉండే అవకాశాలు చాలా తక్కువ. ఈ సమస్యను అధిగమించాలంటే కేవలం హార్ట్ ఫెయిల్యూర్స్ కోసం పనిచేసే ప్రత్యేకమైన క్లినిక్స్ ఆవశ్యకత ఎంతైనా ఉంది.

హార్ట్ ఫెయిల్యూర్ అంటే ఏమిటి?

శరీరానికి అవసరమయ్యే స్థాయిలో ఆక్సిజన్ అందించేందుకు సరిపడా రక్తాన్ని సరఫరా చేయలేని స్థితిని హార్ట్ ఫెయిల్యూర్ అంటారు. చాలా సందర్భాల్లో గుండె సాధారణ సైజుకన్నా పెద్దగా ఉబ్బి, కావాల్సిన స్థాయిలో రక్తాన్ని పంప్ చేయలేకపోతుంది. నిజానికి హార్ట్ ఫెయిల్యూర్ అంటే గుండె ఆగిపోవడమో, లేదా ఆగిపోయే అవకాశం ఉందనో కాదు. కచ్చితమైన వైద్య సలహాతో చికిత్స తీసుకోవాల్సిన పరిస్థితి అది.

హార్ట్ ఫెయిల్యూర్‌కు కారణాలేంటి?

రక్తాన్ని పంప్ చేసే శక్తి తగ్గుతున్నప్పటి నుంచి మొదలై కొంతకాలం తర్వాత హార్ట్ ఫెయిల్యూర్ సంభవిస్తుంది. ఎక్కువగా పనిచేయడం వల్లగానీ మరే ఇతర కారణాలవల్ల గుండె కండరాలు దెబ్బతింటే అది హార్ట్ ఫెయిల్యూర్‌కు కారణం అవుతుంది. కరోనరీ గుండె వ్యాధులు, హై బ్లడ్ ప్రెషర్, వాల్వులర్ హార్ట్ వ్యాధులు, డయాబెటిస్ వంటివి ఇతర కారణాలు. అంతేకాకుండా కార్డియో మయోపతి లేదా గుండె కండర వ్యాధి, అర్థిమియాస్ లేదా గుండె కొట్టుకోవడంలో తేడా, పుట్టుకతో వచ్చే గుండె జబ్బులు, కీమోథెరపీ ద్వారా వచ్చే తీవ్రప్రభావాలు, థైరాయిడ్ లోపాలు, ఆల్కహాల్, కొకైన్ లేదా ఇతర నిషేధిత డ్రగ్స్ తరచుగా వాడటం వంటి కారణాలు కూడా హార్ట్ ఫెయిల్యూర్‌కు దారితీయవచ్చు.

హార్ట్ ఫెయిల్యూర్ లక్షణాలు

శ్వాసతీసుకోవడంలో ఇబ్బంది, అలసట, బీలమండల వాపు, ఆకలి లేకపోవడం, దగ్గు, కళ్లు తిరగడం, కడుపు ఉబ్బరం, నిద్ర సమస్యలు వంటి లక్షణాలు కనిపిస్తాయి.

హార్ట్ ఫెయిల్యూర్‌ను ఎలా గుర్తించాలి?

వంశపారంపర్యంగా హార్ట్ ఫెయిల్యూర్ పేషేంట్ ఉంటే, శారీరక పరీక్ష మరియు పరిశోధనలపై రోగ నిర్ధారణ ఆధారపడి ఉంటుంది. కారణాన్ని కనుగొనడం, సమస్య యొక్క తీవ్రతను గుర్తించడం మరియు చికిత్సకు ప్రతిస్పందనను అంచనా వేయడం పై దృష్టి సారిస్తారు. ఎకోకార్డియోగ్రామ్, కరోనరీ యాంజియోగ్రామ్ లేదా కార్డియాక్ సిటి మరియు కార్డియాక్ ఎంఆర్ఐతో రక్త పరీక్షలు, ఐసిజి మరియు కార్డియాక్ ఇమేజింగ్ రూపంలో పరిశోధనలు జరుగుతాయి. కార్డియాక్ బయాప్సీ కొన్నిసార్లు అవసరం కావచ్చు

హార్ట్ ఫెయిల్యూర్ మేనేజ్మెంట్ ఎలా చేయాలి?

సాధారణంగా హార్ట్ ఫెయిల్యూర్‌ను నయం చేయలేము కాని రోగి లక్షణాన్ని బట్టి దీనిని సమర్థవంతంగా మేనేజ్ చేయవచ్చు. హార్ట్ ఫెయిల్యూర్‌కి సరైన చికిత్సనందించడంలో వివిధ స్పెషలిస్టులతో కూడిన బృందం, జీవనశైలిలో మార్పులు, మందులు, అధునాతన పరికరాలు మరియు గుండె మార్పిడి వంటి పద్ధతులు సహకరిస్తాయి

కొన్ని ఉపయోగకరమైన సలహాలు....

డాక్టర్లు సూచించిన విధంగా తక్కువ ఉప్పు కలిగిన ఆహారం తీసుకోవడం మరియు వ్యాయామం రక్త ప్రవాహాన్ని మెరుగు పరచడానికి సహాయపడుతుంది, తద్వారా గుండె, శరీరం, ఒత్తిడిని అధిగమించి ఉత్తేజాన్ని కలిగిస్తాయి.

హార్ట్ ఫెయిల్యూర్‌కు మెడికల్ మేనేజ్ మెంట్

హార్ట్ ఫెయిల్యూర్ అయిన వ్యక్తి ఆధునిక ఔషధాల సహాయంతో సాధారణ జీవితం గడపవచ్చు. ప్రతీ మందును వైద్యులు సూచించిన విధంగానే వాడాలి.

హార్ట్ ఫెయిల్యూర్‌కు కార్డియో రీసింక్రనైజేషన్ థెరపీ (CRT)

హార్ట్ ఫెయిల్యూర్ కేసుల్లో గుండె స్పందనను పెంచేందుకు మరియు గుండె కండరానికి రక్తాన్ని పంపింగ్ చేసే సామర్థ్యాన్ని పెంచేందుకు CRT ని ఉపయోగిస్తారు. పేస్ మేకర్‌ని అమర్చడం ద్వారా ఈ ప్రక్రియను చేస్తారు. హార్ట్ ఫెయిల్యూర్ కు చికిత్స అందించేందుకు కార్డియాక్ రీసింక్రనైజేషన్ థెరపీ డివైజ్ ను రూపొందించారు.

CRT థెరపీ కంటే వేరే పద్ధతులేమైనా ఉన్నాయా?

హార్ట్ ఫెయిల్యూర్‌కు చికిత్స అందించేందుకు వెంట్రిక్యులర్ అసిస్ట్ వంటి హై ఎండ్ పరికరాలు ఇప్పుడు అందుబాటులో ఉన్నాయి. ఇవి ట్రాన్స్ప్లాంట్ కు లేదా రికవరీకి దారి చూపిస్తాయి. హార్ట్ ఫెయిల్యూర్ కు కార్డియాక్ ట్రాన్సప్లాంటేషన్ ఒక్కటే నివారణ. అయితే దేశంలో చాలా తక్కువ చోట్ల మాత్రమే ఇది అందుబాటులో ఉంది. ఇందులో 80% సర్వైవల్ రేటు, 20 ఏళ్ల వరకూ జీవించ గలిగే అవకాశం ఉంటుంది.

స్టెమ్ ప్లాంటేషన్ పాత్ర ఏమైనా ఉంటుందా?

హార్ట్ ఫెయిల్యూర్ చికిత్సలో స్టెమ్ సెల్ థెరపీ వల్ల కొంతమేర లాభాలు కలిగినట్టు కొన్ని అధ్యయనాలు సూచిస్తున్నాయి. దీనికి కొన్ని కారణాలున్నాయి. రోజువారీ జీవితంలో స్టెమ్ సెల్ థెరపీని ప్రవేశపెట్టాలంటే మరిన్ని ఆధారాలు అవసరం.

హార్ట్ ఫెయిల్యూర్‌ను ఎలా నివారించవచ్చు?

ఆరోగ్యకరమైన ఆహారాన్ని తీసుకోవడం, పొగతాగడాన్ని నివారించడం, రోజూ వ్యాయామం చేయడం, నిషేధిత డ్రగ్స్ వినియోగాన్ని మానివేయడం, హైబీపీ, డయాబెటిస్‌ని అదుపులో ఉంచుకోవడం వంటి చర్యల ద్వారా హార్ట్ ఫెయిల్యూర్ ను నివారించవచ్చు.

Dr. Sudheer Koganti
MBBS (AFMC), MRCP (UK), MRCPS (Glasgow), CCT Cardiology (London)
Consultant Cardiologist
Citizens Specialty Hospital,
Nallagandla, Hyderabad.

మరిన్ని వివరాల కోసం సంప్రదించండి: 9000 900 773

E-ONE 67 19 20 21 — 24x7 Availability of Emergency Specialists
నల్లగండ్ల, హైదరాబాద్
ఫోన్: 040 6719 1919
www.citizenshospitals.com
CITIZENS SPECIALTY HOSPITAL

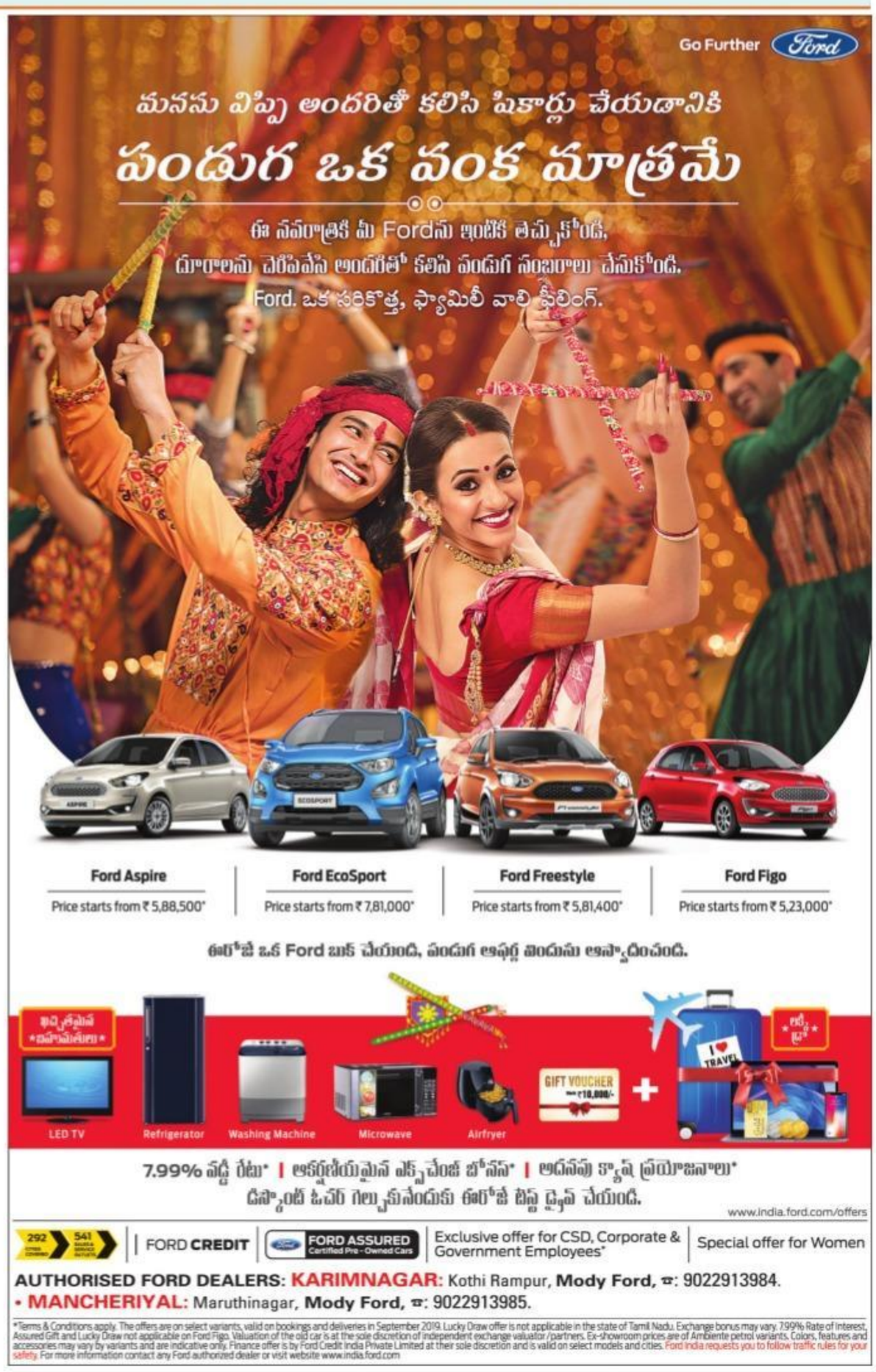

ఉసిరితో అందం

ఉసిరి ఆరోగ్యానికి మాత్రమే అనుకుంటారు. ఇది ఆరోగ్యానికి ఎంత మేలు చేస్తుందో అందానికి అంతకంటే ఎక్కువ మేలు చేస్తుంది. ఇకపోతే కుంకుమ పువ్వు గర్భిణులు మాత్రమే వాడుతారు అని అనుకుంటుంటారు. కానీ ఉసిరి, కుంకుమ పువ్వుతో అందాన్ని ఎలా పొందవచ్చో తెలుసుకోండి.

- ఉసిరిపొడిలో కొంచెం పెరుగు, కోడిగుడ్డు తెల్లసొన వేసి కలుపాలి. ఈ మిశ్రమాన్ని ముఖానికి ప్యాక్‌లా వేసుకోవాలి. 10 నిమిషాల తర్వాత గోరువెచ్చని నీటితో శుభ్ర పర్చుకుంటే ముఖం కాంతివంతంగా మారుతుంది. క్రమం తప్పకుండా ఇలా చేస్తే ముఖంపై ముడతలు తొలగుతాయి.
- ఉసిరిపొడిలో కొంచెం మజ్జిగ, కోడిగుడ్డు తెల్లసొన, బాదాం పేస్ట్ వేసి బాగా కల పాలి. ఈ మిశ్రమాన్ని తలకు పట్టించాలి. 30 నిమిషాల తర్వాత స్నానం చేస్తే చుండ్రు సమస్య నుంచి బయటపడొచ్చు.
- కుంకుమ పువ్వులో విటమిన్స్, యాంటీ ఆక్సిడెంట్స్ ఉన్నాయి. దీనివల్ల చర్మం పొడిబారకుండా మృదువుగా తయారవుతుంది. కుంకుమపువ్వు, పాల మిశ్రమం ఫేస్‌ప్యాక్ చర్మంలో కొల్లాజన్ ఉత్పత్తిని పెంచుతుంది. స్కిన్ స్ట్రక్చర్‌ను మెరుగుప రుస్తుంది. దీంతో చర్మం మెరుస్తుంది.
- కలబంద చర్మసౌందర్యానికి వన్నెతెస్తుంది. కలబంద గుజ్జు చర్మంపై ఎప్పుడూ తేమ పెంచుతుంది. అంతేకాదు ఇందులో ఉన్న యాంటీ ఆక్సిడెంట్లు, ఖనిజాలు చర్మాన్ని కాంతివంతంగా మారుస్తాయి.
- అలోవెర, బియ్యంపిండి, టీ ట్రీ ఆయిల్ వేసి బాగా కలుపాలి. ఈ మిశ్రమాన్ని ముఖానికి రాసుకోవాలి. 30 నిమిషాల తర్వాత చల్లని నీటితో కడగాలి. వారానికి మూడుసార్లు ఈ పద్ధతిని పాటిస్తే ముఖం అందంగా కనబడుతుంది.

వీధులను శుభ్రం చేస్తున్నారు!

ఇంట్లోని చెత్తాచెదారాన్ని ఎప్పటికప్పుడు శుభ్రం చేసుకుంటూ ఉంటారు. మరి రోడ్డు శుభ్రత గురించి ఎవరు పట్టించుకుంటారు. మున్సిపాలిటీ వాళ్లు శుభ్రం చేస్తున్నా చెత్త అలాగే పేరుకుపోతున్నది. అందుకే వీరంతా కలిసి వీధులను బాగు చేసే పనిలో భాగస్వాములయ్యారు.

బెంగళూరుకి చెందిన 'బ్రూహత్ బెంగళూరు మహానగర పాలికే' నివాసితులు తమ ప్రాంతాల బాధ్యతలు తామే చేపట్టారు. 'అడాప్ట్ ఎ స్ట్రీట్' అనే నవల నుంచి వీరు ప్రేరణ పొందారని చిరాగ్ అరోరా చెబుతున్నది. చుట్టుపక్కల నివాసితులు కలిసి 40 మంది టీమ్‌గా ఏర్పడ్డారు. వారిలో చిరాగ్ కూడా ఉన్నారు. ఈమె కోరమంగళలోని ఎస్‌టి బెడ్ లేఅవుట్ నివాసితులలో ఒకరు. ఈ కార్యక్రమంలో ఉత్సాహంగా పాల్గొన్నారు. దీనిలో మొదటి భాగం 'బేసిక్ క్లీన్ అప్'. వీధులను దత్తత తీసుకొని బాగుచేయాలంటూ సోషల్ మీడియా, ప్రముఖ దినపత్రికలను ప్లాట్‌ఫాంలుగా మార్చుకున్నారు. ఈ ఏడాది సెప్టెంబర్ ప్రారంభంలో బీబీఎంపీ, టియూఐ మార్గదర్శకత్వంలో క్లీనప్ డ్రైవ్‌ను ప్రారంభించారు. వలెంటీర్లు ఎస్‌టి బెడ్ లేఅవుట్‌లో పెద్ద ప్రాంతాన్ని శుభ్రం చేయాలని నిర్ణయించుకున్నారు. గోడలకు అంటించిన పోస్టర్లను తొలిగిస్తున్నారు. చెట్లు, స్తంభాలకు ఎరుపు రంగు పెయింట్ వేస్తున్నారు. చెట్లకు, గోడలకు పోస్టర్లు అంటుకోకుండా ఉండడానికి ఈ పెయింట్ ఉపయోగపడుతుంది. చిరాగ్‌తో పాటు విక్రమ్ పోనప్ప, గీతా నడ్కర్ణి ఎస్‌టీ బెడ్ లేఅవుట్‌లోని ఇతర నివాసితులకు వీధుల శుభ్రత, వాటి ప్రాముఖ్యంపై ప్రజలలో అవగాహన కల్పిస్తున్నారు. ఒకసారి వాడి పడేసిన ప్లాస్టిక్ వస్తువులను ఉపయోగించకుండా ఉండాలని వీరు కోరుతున్నారు. ఈ మార్పు వెంటనే రాకపోయినా ప్రజలను ఆలోచింపజేసేలా చేస్తుందని చిరాగ్ అంటున్నది. ఈ పద్ధతి నివాసితుల జీవనశైలిలో భాగమవ్వాలని బీబీఎమ్‌పీ కోరుకుంటున్నది. అనుకున్న విధంగా వీధులు శుభ్రంగా తీర్చిదిద్దితే వాటిని మళ్లీ పాడుచేయడానికి ఎవరికీ మనసొప్పదంటున్నది చిరాగ్.

పోషకాల గోధుమరవ్వ

ఆరోగ్యంగా ఉండాలంటే మంచి ఆహారం తీసుకోవాలి. కానీ ప్రస్తుతం అన్నీ నాసిర కమే. తినే ఆహారంలో సైతం పోషక విలువలు ఉండట్లేదు. ఈ నేపథ్యంలో చాలా మంది అన్నం బదులు గోధుమ రవ్వతో చేసిన పదార్థాల్ని తింటున్నారు. గోధుమ రవ్వను ఆహారంలో భాగం చేసుకుంటే కలిగే లాభాలేంటంటే..

- గోధుమ రవ్వలో ప్రొటీన్లు అధికంగా ఉంటాయి. బరువు పెరగడానికి, కండరాల నిర్మాణానికి ఇది సరైన ఆహారం. దీన్ని ఏ సమయంలోనైనా తీసుకోవచ్చు. అల్పాహారంగా, లంచ్‌లో, డిన్నర్‌లో ఏ వేళలోనైనా తీసుకోవచ్చు. దీంతో శరీరానికి కావాల్సిన ప్రొటీన్లు కూడా లభిస్తాయి.
- గోధుమ రవ్వలో ఫైబర్ అధికంగా ఉంటుంది. ఇది తినడం వల్ల కడుపు నిండిన భావన కలుగుతుంది. దీంతో జంక్‌ఫుడ్ తినడానికి దూరంగా ఉండవచ్చు. ఉదయాన్నే బ్రేక్‌ఫాస్ట్‌గా కూడా దీన్ని తీసుకోవచ్చు. రోజంతా ఆక్టివ్‌గా ఉండడానికి ఇది పనిచేస్తుంది. అవసరమైన న్యూట్రిషిన్లు కూడా లభిస్తాయి.
- షుగర్ ఉన్నవారికి ఇది సరైన ఆహారం. ఇది శరీరంలోని గ్లూకోస్‌ను నియంత్రిస్తుంది. దీంతో షుగర్ లెవెల్స్ నియంత్రించడం సులువవుతుంది.
- రోజూ గోధుమ రవ్వతో చేసిన పదార్థాలు తినడం వల్ల శరీరం దృఢపడుతుంది. మెటబాలిజం కూడా మెరుగుపడుతుంది. మలబద్ధక సమస్యను పూర్తిగా పరిష్కరిస్తుంది. హై ఫైబర్, ప్రొటీన్స్‌ను కలిగి ఉంటుంది.
- మధుమేహంతో బాధపడుతున్నవారు కూడా గోధుమరవ్వతో చేసిన ఉప్మాను తినొచ్చు.

నమస్తే తెలంగాణ
WWW. NTNEWS.COM
జిందగీ
శుక్రవారం 27 సెప్టెంబర్ 2019 /nt.zindagi

బతుకమ్మ.. బతుకమ్మ ఉయ్యాలో అంటూ.. గాజుల గలగల మధ్య పాటలు పాడుతూ.. నవ్వుల పువ్వులు రువ్వుతూ.. మహిళలు చేసుకునే అతిపెద్ద సంబురం ఇది.. దీనికి అందంగా ముస్తాబు కాకపోతే ఎలా? అందరిలో ఘనంగా కనిపించాలి కదా! అందుకే గద్వాల్ చీరల కలెక్షన్ మీకోసం..

సింగిడి చీరలు!

పవులూరి నాగతేజ
ఫ్యాషన్ డిజైనర్, తేజ శారీస్
కూకట్‌పల్లి, హైదరాబాద్
tejasarees@yahoo.com

1 పింక్ కలర్ గద్వాల్ చీర ఇది. దీనికి బ్లాక్ బార్డర్ సూపర్‌గా వచ్చింది. ఒక వైపు చిన్న గోల్డ్ జరీ బార్డర్ వచ్చింది. మరో వైపు కాస్త పెద్ద బార్డర్ ఆకుల డిజైన్‌తో మరింత చూడముచ్చటగా ఉంది. గోల్డ్ జరీ పల్లూ సూపర్ లుక్ తెచ్చి పెట్టింది. బ్లాక్ కలర్ సిల్క్ బ్లౌజ్ మీద సింపుల్ డిజైన్ చీర అందాన్ని మరింత రెట్టింపు చేసింది.

2 ముదురు ఆకుపచ్చ రంగు గద్వాల్ చీర మీద తామర పూల జరీ వచ్చింది. చీర మొత్తం అక్కడక్కడ ఈ పూలు కనిపిస్తాయి. దీనికి ఎర్రని బార్డర్ మీద గోల్డెన్ జరీ వచ్చింది. ఒకవైపు చిన్నగా, మరో వైపు పెద్ద బార్డర్ వచ్చింది. మామిడి పిందెల డిజైన్‌తో, ఎర్రని పల్లూ సూపర్‌గా కనిపిస్తున్నది. బుటీస్‌తో వచ్చిన ఎర్రని బ్లౌజ్ ఈ చీరకి బాగా సూటయింది.

3 బ్లూ అండ్ బ్లాక్ కాంబినేషన్ ఎప్పుడూ అదుర్స్ అనేలా ఉంటుంది. బ్లూ కలర్ చెక్స్ ప్యాటర్న్‌తో వచ్చిన గద్వాల్ చీర ఇది. దీనికి సీ బ్లూ కలర్ బార్డర్ ఫుల్ జరీతో వచ్చిన బార్డర్ వచ్చింది. ఫుల్ గోల్డ్ జరీ పల్లూ దీనికి అదనపు ఆకర్షణ. బ్లాక్ కలర్ సిల్క్ బ్లౌజ్ మీద సింపుల్ డిజైన్ దీనికి పర్‌ఫెక్ట్ మ్యాచ్.

4 ఆకుపచ్చని గద్వాల్ పట్టు చీర చూడముచ్చటగా ఉంది. చీర మొత్తం గోల్డ్, సిల్వర్ జరీ బుటీస్ వచ్చాయి. దీనికి రెండు వైపులా ఎర్రని జరీ బార్డర్ పర్‌ఫెక్ట్‌గా ఉంది. కిందవైపు బ్లూ కలర్ లేడీ బొమ్మల బార్డర్ మరింత అందంగా కనిపిస్తున్నది. ఎర్రని పల్లూ మీద పూర్తిగా గోల్డ్ జరీ వచ్చి మెరిసిపోతున్నది. దీనికి కాంట్రాస్ట్‌గా తెల్లని సిల్క్ బ్లౌజ్‌కి సింపుల్‌గా డిజైన్ చేశాం.

5 డిఫరెంట్‌గా కోరుకునేవాళ్లు ఈ చీర ఎంచుకోవాల్సిందే! ఆకుపచ్చని గద్వాల్ చీరమీద గోల్డెన్ జరీతో నెమలి ఫించాల బుటీస్ వచ్చాయి. దీనికి ఎర్రని జరీ బార్డర్ సూపర్‌గా సూటయింది. ఒక వైపు చిన్నగా, మరో వైపు పెద్ద బార్డర్ వచ్చింది. పల్లూ కూడా రిచ్‌గా ఉంది. ఎర్రని సిల్క్ బ్లౌజ్ మ్యాచింగ్‌గా వచ్చింది.

క్యాన్సర్‌కి ఆయుర్వేదవైద్యం ఉందా?

అడుగండి చెబుతా

నా వయసు 40 సంవత్సరాలు. పెళ్లయి అయిదేళ్లయింది. పిల్లలు లేరు. మొన్న ఒకరోజు కుడి వైపు రొమ్ములో ఏదో గడ్డలాగా తగిలింది. నొప్పి ఏమీ లేదు. మూడేళ్ల క్రితం అయితే మా అమ్మ రొమ్ము క్యాన్సర్‌తో చనిపోయింది. డాక్టర్ దగ్గరికి వెళ్లాలంటే ఆందోళనగా ఉంది. క్యాన్సర్ అయితే ఆపరేషన్ చేయాలంటారేమో అని భయంగా ఉంది. నాకు క్యాన్సర్ ఉన్నట్టేనా? ఒకవేళ క్యాన్సర్ అయితే ఆపరేషన్ లాంటివి లేకుండా ఆయుర్వేదంలో పరిష్కారం ఉందా? నాకు సరైన సలహా ఇవ్వగలరు.

- సునీత, జగిత్యాల

ముందుగా మీరు భయం, ఆందోళన వదిలేయడం అవసరం. రొమ్ములో గడ్డలాగా ఉన్నంత మాత్రాన అది క్యాన్సరే అని చెప్పలేం. క్షయవ్యాధిలో కూడా గడ్డలు ఏర్పడతాయి. కాబట్టి మీకు ఉన్న గడ్డ ఏ సమస్య వల్ల ఏర్పడిందో నిర్ధారించుకోవడం ప్రధానంగా చేయాల్సిన పని. ఇందుకోసం నిర్ధారణ పరీక్షలు చేయించుకోవాలి. క్యాన్సర్‌కి లక్షణాలేవీ ఉండవు. కాబట్టి అదేనని చెప్పడం కష్టం. పరీక్షల ద్వారా మాత్రమే నిర్ధారించగలం. కాబట్టి ఇలా గడ్డలలా కనిపించినప్పుడు పరీక్షలు చేయించుకోవడం చాలా ముఖ్యం. క్యాన్సర్ గడ్డ అయితే ఒకేచోట ఉండకుండా పక్కనున్న కణజాలాలకు, అవయవాలకు పాకుతుంది. ఇలా పాకిందో లేదో పెట్ స్కాన్ ద్వారా తెలుసుకోవచ్చు. ఏయే భాగాలకు వ్యాపించిందో తెలుస్తుంది. బయాప్సీ ద్వారా జబ్బు ఏ స్టేజ్‌లో ఉందో తెలుసుకోవచ్చు. అయితే మీ అమ్మకు రొమ్ము క్యాన్సర్ వచ్చింది కాబట్టి క్యాన్సర్ అయ్యే అవకాశమూ లేకపోలేదు. ఏది ఏమైనా మీరు ముందుగా బయాప్సీ, పెట్ సిటి స్కాన్ పరీక్షలు చేయించుకోండి. వాటి ఫలితాలను బట్టి చికిత్స ఉంటుంది. ఆయుర్వేదంలో క్యాన్సర్‌కి కూడా మంచి మందులున్నాయి. ఇవి మూలకారణంపై పని చేస్తాయి. మెటబాలిజమ్‌లో లోపం వల్ల కణవిభజన అదుపు తప్పి, క్యాన్సర్ కణితి ఏర్పడుతుంది. కాబట్టి మెటబాలిజమ్‌ను సరిచేస్తే సమస్య పరిష్కారం అవుతుంది. ఆయుర్వేదం ప్రకారం త్రిదోషాల్లో లోపాల వల్ల క్యాన్సర్ ఏర్పడుతుంది. మానసిక దోషాల లోపాలు కూడా ఇందుకు కారణమవుతాయి. మానసికపరమైన ఒత్తిడి లాంటి సమస్యలు క్యాన్సర్‌ను ప్రేరేపిస్తాయి. ఇలాంటి శారీరక, మానసిక దోషాల్లోని సమస్యలను ఆయుర్వేద ఔషధాలు సరిచేస్తాయి. క్యాన్సర్ దశను బట్టి 12 నుంచి 16 నెలలు లేదా 18 నెలల వరకు ఈ మందులు వాడాల్సి ఉంటుంది. మొదటి దశలో ఉన్న క్యాన్సర్ అయితే ఓ ఏడాది మందులు వాడితే మంచి ఫలితాలుంటాయి.

డాక్టర్ శ్వేత పంచగిరి
కన్సల్టెంట్ ఆయుర్వేద
డిఎస్ రీసెర్చ్ సెంటర్
హైదరాబాద్

వంటింటి చిట్కాలు

- డార్క్ చాక్లెట్‌కు చిటికెడు ఉప్పు కలిపితే మరింత తీపిగా ఉంటుంది.
- అరటిపండ్లు బాగా పండాయంటే నల్లగా, మెత్తగా అయిపోతాయి. ఎక్కువ కాలం తాజాగా ఉండాలంటే బ్రౌన్ పేపర్‌లో చుట్టి, ఫ్రిజ్‌లో ఉంచాలి. తొక్క నల్లబడినప్పటికీ లోపలి పండు చాలా రోజులు తాజాగా ఉంటుంది.
- వంకాయల్ని ఉడికించే సమయంలో నల్లగా మారకుండా ఉండేందుకు ఒక స్పూన్ పాలు పోయాలి.
- చపాతీలు చేసే సమయంలో సోయా లేదా శనగపిండిని గోధుమపిండిలో 1:4 నిష్పత్తిలో కలపాలి. దీనివల్ల చపాతీల్లో పోషకాలు ఎక్కువగా ఉంటాయి.
- పండ్లు కూరగాయలను యాపిల్ సిడార్ వెనిగర్‌లో, ఫిల్టర్డ్ నీళ్లలో కడగాలి. అరటిపండ్లు మినహా కమలా, నిమ్మ వంటి పండ్లను కూడా ఇదే మాదిరిగా కడగాలి.

epaper.ntnews.com

నమస్తే తెలంగాణ
శాస్త్ర
[కరీంనగర్]
శుక్రవారం 27 సెప్టెంబర్ 2019

శరీర నిర్మాణ శాస్త్రం

చర్మంలో కొత్త నొప్పి అవయవం!

చర్మం లోపల ప్రత్యేకించి నొప్పికి స్పందిస్తున్న కొత్త ఉపావయవాన్ని శాస్త్రవేత్తలు గుర్తించారు. బాహ్య చర్మానికి, సున్నితమైన చర్మకణజాలానికి నడుమగల ప్రదేశంలోనే వారు దీనిని కనుగొన్నారు.

చర్మం (స్పర్శేంద్రియం)పై గాయమైన వెంటనే మనకు నొప్పి తెలుస్తుంది. ఈ జ్ఞానాన్ని మెదడుకు చేరవేసే ఉపావయవం ఒకటి చర్మంలోనే ఉండాలన్న దానికి శాస్త్రవేత్తలు ఇప్పుడు సమాధానం చెప్పారు. బాహ్య, సున్నిత చర్మప్రదేశ సరిహద్దు (epidermal–dermal border) లోనే ఈ కొత్త జ్ఞానేంద్రియాన్ని (sensory organ) గుర్తించినట్లు వారు చెబుతున్నారు. 'నాడీకణాల (glial cells) తో తయారైన ఒక జాలివలె ఇది ఉన్నట్లు వారు తెలిపారు. నాడీవ్యవస్థలో విద్యుత్ ప్రేరణలు కలిగించడం ద్వారా అది మనకు నొప్పిని అనుభవంలోకి తెస్తుందని వారంటున్నారు. ఇందులోని నాడీ కణాలు అత్యంత శక్తివంతమైనవని, అత్యల్పస్థాయి బాధనైనా ఇది గుర్తిస్తుందని వారన్నారు. అందుకే, ఉదా॥కు మన చెయ్యికి ఏదైనా గీరుకోవడం లేదా మంట తగలగడం వంటివి జరిగినప్పుడు తక్షణం చెయ్యిని వెనక్కి లాక్కుంటామని వారు గుర్తుచేశారు. కేవలం ఒక్క చర్మపు నాడీకణజాలంలోనే కాకుండా ప్రత్యేకమైన ఈ కొత్త అవయవం ద్వారానే మనకు సదరు బాధ తాలూకు అనుభవం స్పృహకు వస్తున్నదని ఈ పరిశోధన నిర్ధారించింది. స్వీడన్‌లోని కరోలిన్‌స్కా (Karolinska) ఇన్‌స్టిట్యూట్ శాస్త్రవేత్తలు ఈ పరిశోధనా పత్రాన్ని 'సైన్స్' జర్నల్‌లో ఇటీవల ప్రచురించారు.

విశ్వదర్శనం

భారీ అణు నక్షత్రం!

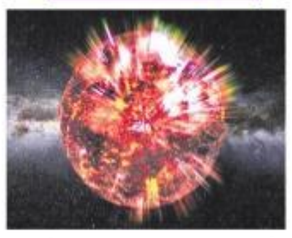

ఇప్పటి వరకూ వెలుగుచూడనంత భారీ స్థాయి అణునక్షత్రాన్ని శాస్త్రవేత్తలు కనుగొన్నారు. కేవలం 15 మైళ్ల (24 కి.మీ.) చుట్టుకొలత ప్రదేశంలోనే మన సౌరవ్యవస్థకంటే 2.14 రెట్లు అధిక ద్రవ్యరాశిని ఇది కలిగి ఉన్నట్టు వారు తెలిపారు.

భూమికి 4,600 కాంతి సంవత్సరాల దూరంలో 'ఎంఎస్‌పీ జే0740+6620' (MSP J0740+6620) పేరున గుర్తించిన పరమాణు (అణు) నక్షత్రం (neutron star) భ్రమణవేగం అనూహ్యంగా (మిల్లీసెకనుకు ఒక సారి) ఉన్నట్టు శాస్త్రవేత్తలు చెబుతున్నారు. ఎన్ఎస్ఎఫ్ (నేషనల్ సైన్స్ ఫౌండేషన్) నిధుల (ఐదేండ్ల కాలపరిమితి)తో పనిచేస్తున్న గ్రీన్ బ్యాంక్ టెలిస్కోప్ (ఇది ప్రపంచంలోనే అతిపెద్ద రేడియో టెలిస్కోప్. పూర్తిస్థాయిలో తిప్పగల సామర్థ్యం (world's largest fully steerable) దీనికే వుంది) ద్వారా ఈ అణునక్షత్రాన్ని గుర్తించారు. ఇంత పెద్ద (రికార్డ్ బ్రేకింగ్) న్యూట్రాన్ స్టార్‌ను కనుగొనడం ఇదే ప్రథమమనీ అంటున్నారు. అణునక్షత్రాలు శాస్త్రవేత్తలకు ఇప్పటికీ అంతుచిక్కని పెద్ద రహస్యాలే. 'పల్సర్' (చూపుకు అందకుండా, నియమబద్ధంగా రేడియో సంకేతాలను అతివేగంగా విడుదల చేసే నక్షత్రం)గానూ అభివర్ణిస్తున్న ఇది జంటనక్షత్ర వ్యవస్థలోనిదని, ఒక తెల్ల కుబ్జతార వెనుకాల సంచరిస్తున్నదని వారన్నారు.

గాంధీ నేర్పిన జ్ఞానం!

జాతిపిత బాపూజీ 150వ జయంతి సందర్భంగా ప్రత్యేకవ్యాసం

మన మహాత్ముడు, జాతిపిత మోహన్‌దాస్ కరంచంద్ గాంధీ విజ్ఞానశాస్త్రానికి వ్యతిరేకమా? కేవలం మతాన్ని మాత్రమే విశ్వసించి ఆధునిక విజ్ఞానాభివృద్ధిని ఆయన ప్రోత్సహించలేదా? మేఘనాథ్ సాహా వంటి భారతీయ ఖగోళభౌతిక శాస్త్రవేత్తలు, పండిట్ జవహర్‌లాల్ నెహ్రూ వంటి అగ్రశ్రేణి స్వాతంత్ర్య సమరయోధులూ, ఆయన పద్ధతి తిరోగమనంతో ఉన్నట్టు బహిరంగంగానే అభిప్రాయాలు వెలిబుచ్చారా? ఆఖరకు విశ్వకవి రవీంద్రనాథ్ ఠాగూర్ సైతం బాపూజీని పూర్తిగా అర్థం చేసుకోలేక పోయారా? బాపూజీ 150వ జయంతి (2 అక్టోబర్) సందర్భంగానైనా ఆ సత్యాన్వేషి విషయంలో చెలరేగిన ఈ కొన్ని అపోహలు, అర్ధసత్యాలను తొలగించుకొందాం.

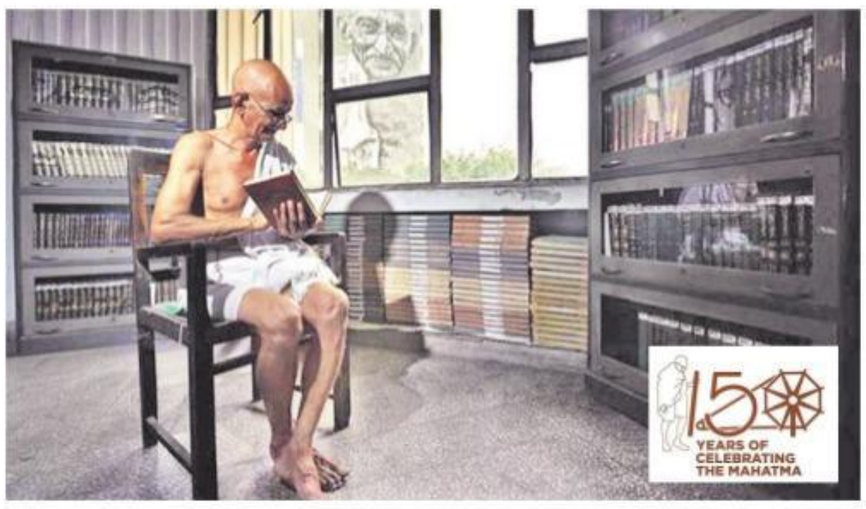

న్యాయశాస్త్ర కోవిదుడు, సత్యసంధత, అహింసాయుత పోరాటాలు, నిజాయితీ, నిగ్రహం, పవిత్రత, శాకాహారం, స్వీయ క్రమశిక్షణ, ప్రతిజ్ఞాపాలన, కరుణ, అస్పృశ్యత, ఉపవాసదీక్ష.. మొత్తంగా సత్యశోధన ఇన్ని సుగుణాలు, ప్రగతిశీల, అభ్యుదయ, సంస్కరణాభావాలు గల వ్యక్తి విజ్ఞానశాస్త్రాని (సైన్సు)కి వ్యతిరేకమంటే నమ్మగలమా? మరి, కొన్ని వర్గాలు ఎలా నమ్మేశాయి? గాంధీజీ మన దేశానికి స్వాతంత్ర్యం మాత్రమే ఇచ్చారా? ఇంకే జ్ఞానసంపదనూ అందించలేదా? 1869 అక్టోబర్ 2న అందరి మాదిరిగానే, నాగరిక ప్రపంచంలోనే ఆయనా జన్మించారు. అందరు పిల్లల్లా ఆయనా అంగీ–లాగు, యుక్తవయసులో ఆధునిక విజ్ఞానాభిలాషిగా సూటుబూటు, సుసంప్రదాయవాదిగా పంచెకట్టు, తలపాగా అన్నింటినీ ఆచరించి చూపారుకదా. అటువంటి ఆధునిక భావాల నవయవకుడు కొల్లాయి గట్టి, చేతకర్ర బట్టి, నూలు వడికి, రాత్ సాహిత్య పరిషత్ వారి ఆధ్వర్యంలో జరిగిన కాకా సాహెబ్ కాలేల్కర్ (స్వాతంత్ర్య సమరయోధుడు, సంఘ సంస్కర్త, జర్నలిస్టు, జీవితకాలం:1885–1981, పూర్తి పేరు: దత్తాత్రేయ బాల్‌కృష్ణ కాలేల్కర్) తొలి ప్రసంగాన్ని అందిస్తూ 'గాంధీజీ–విజ్ఞానశాస్త్రం' అంశంపై ఆలోచనాత్మక విషయాలను వెల్లడించారు. పై ప్రశ్నల ఫలితంగా ఏకంగా 'పూర్తి తిరోగామి'గా గాంధీజీపై ఎవరు, ఎలా ముద్ర (brand) వేసిందీ, తత్ పర్యవసానం, ఆ అసత్యాల వెనుక వున్న అసలు నిజాల్ని ఆయన ఆనాడే బహిరంగ పరిచారు. దీనినిబట్టి బాపూజీలోని విజ్ఞాన సర్వస్వం, స్వభావం మొత్తంగా ఆయన జ్ఞానదృక్పథం మనకు చక్కగా అర్థమవుతాయి. మన దేశ స్వాతంత్ర్య సమరయోధులలో ఒకరైన కాకా కాలేల్కర్‌కు బాపూజీతో ఉన్న అవినాభావ సంబంధం వున్న దృష్ట్యానే ప్రొ॥ పంకజ్ ఆనాడు తన ప్రసంగంలో భాగంగా ఈ విషయాలను వెల్లడించారన్నది స్పష్టం.

ఆంగ్ల రచయిత, తత్వవేత్త అయిన బ్రిటన్‌కు చెందిన ఆల్డస్ హక్స్‌లీ (Aldous Huxley), గాంధీజీ–ఆయన ఉద్యమాలు 'విజ్ఞానశాస్త్ర వ్యతిరేకమైనవి'గా తొలుత అభిప్రాయాన్ని వెల్లడించిన పర్యవసానంగానే పండిట్ నెహ్రూ, మేఘనాథ్ సాహా ప్రభృతులంతా దానికే మద్దతునిచ్చేలా మాట్లాడారని, తత్ ఫలితంగా బాపూజీపై 'ఒక తిరోగామి' (retrograde) గా ముద్ర పడిందని పంకజ్ జోషి అప్పట్లో తన ప్రసంగంలో వెల్లడించారు. గాంధీజీ అవలంభించిన 'ప్రాకృతిక పునరాగమన' (return to nature) పద్ధతులు మనుషులను ఆదిమకాలాని (primitives) కి తీసుకెళతాయంటూ ఆల్డస్ చేసిన ఘాటైన విమర్శలోని అసమంజసత్వాన్ని మన భారతీయ మేధావులూ సరిగ్గా అర్థం చేసుకొన్నట్టు లేదు. 'బీహార్ భూకంపం కొందరి అస్పృశ్యత పాపఫలితమే' అన్న గాంధీజీ వ్యాఖ్యను రవీంద్రనాథ్ ఠాగూర్, 'తీవ్ర అశాస్త్రీయబద్ధమైన అభిప్రాయం'గా ప్రకటించారు. అయినా, బాపూజీ తన భావానికే కట్టుబడ్డారు. 'విజ్ఞానశాస్త్రం అన్ని ప్రశ్నలకు, సందేహాలకు సమాధానాలను చెప్పగలుగుతున్నదా?' అని ఆయన ఎదురు ప్రశ్నించారు కూడా.

ఏవో కొన్ని అంశాల (అవికూడా మౌలికంగా శాస్త్రీయమైనవే) ఆధారంగా అంతటి గొప్ప వ్యక్తిత్వాన్ని, అత్యధిక ప్రజలను ప్రభావితం చేయగల శక్తిమంతుడిని అంత తక్కువ స్థాయికి దిగజార్చడం ఎంతటివాళ్లకైనా తగదు. గాంధీజీ విజ్ఞాన స్వభావాన్ని, తత్వాన్ని అర్థం చేసుకోవడానికి పెద్ద మేధోశక్తి అవసరం లేదు. వారి సాహిత్యాన్నే కాదు, కనీసం ఆయన జీవితానికి అద్దం పట్టిన 'ఆత్మకథ' (సత్యశోధన)ను పూర్తిగా మనసు పెట్టి చదివినా సరిపోతుంది. వారి జీవితమంతా శాస్త్రీయమే. అటువంటప్పుడు పనికట్టుకొని ప్రత్యేకించి ఆయనలో శాస్త్రీయకోణం లేదనడం భావ్యం కాదు. విజ్ఞానశాస్త్రం, పరిశోధనలు మనుషులకు, ప్రకృతికి, జీవజాతులకు నష్టదాయకం కాకూడదన్నది ఆయన భావన. కుట్టు యంత్రం నుంచి దూరదర్శిని వరకు అప్పట్లోని అనేక గొప్ప ఆవిష్కరణలు ఆయన్ను బాగా ఆకట్టుకొన్నాయి. మొత్తంగా మానవజాతి ఇ(అ)న్నాళ్లుగా పోగొట్టుకొంటున్న దానిని, విధిగా తిరిగి పొందవలసింది, ఆచరింపవలసింది ప్రకృతి జీవనమే అన్నది ఆయన స్థిరాభిప్రాయం. ఇందులో తిరోగామితనం, ఆదిమకాలం నాటి భావనలు ఏమున్నాయో అలా అర్థంచేసుకొన్న వారికే తెలియాలి. నిజానికి బాపూజీ తన జీవితలక్ష్యాన్నంతా భారతీయులను బ్రిటిషువారి దాస్య శృంకలాల నుంచి విముక్తుల్ని చేసే దిశవైపుగానే కేంద్రీకరింపజేశారు. దీనివల్ల విజ్ఞానశాస్త్రం (సైన్స్), ఆధ్యాత్మికత వంటి మరిన్ని కీలకాంశాలు కొంత ప్రాధాన్యం తగ్గిపోయి ఉంటాయి. ఇంతేకాదు, ప్రజల ఆరోగ్యం, పర్యావరణం, పవత్ర జీవన విధానాలు, ధార్మికత వంటివన్నీ ఆయన ప్రధాన సమర్థనీయాంశాలైనాయి. ఇవేవీ శాస్త్రీయమైన విషయాలు కావా? అంతమాత్రాన తనను అశాస్త్రీయుడని, మూర్ఖపు మతఛాందసుడనీ, తనవన్నీ కాలం చెల్లిన భావాలనీ నిర్ధారించడం అజ్ఞానమే అవుతుంది.

గాంధీజీ జీవిత పర్యంతంలో తనదైన విజ్ఞానశాస్త్రీయ దృష్టిని వెల్లడించిన సందర్భాలు, అభిప్రాయాలు అనేకం ఉన్నాయి. పాశ్చాత్య నాగరికతను ఆయన గుడ్డిగా వ్యతిరేకించలేదు. మానవీయతకు వ్యతిరేకంగా సాగే పరిశోధనలపట్లనే ఆయన ముఖ్యమైన అభ్యంతరమని ప్రొ॥ పంకజ్ జోషి అప్పటి తన ప్రసంగంలో వివరించారు. వారు వ్యక్తపరిచిన, అవలంభించిన ప్రకృతిశాస్త్ర (nature of scinece) బద్ధమైన, ఆరోగ్యకరమైన, ధార్మికమైన మానవ జీవన విధానాలు అన్నీ పూర్తిగా శాస్త్రీయమైనవేనని ఆయన అన్నారు. యంత్రాలు, పారిశ్రామికాభివృద్ధి అంతా మానవజాతికి, ప్రకృతికి ఆరోగ్యకరమైన వికాసానికి దారితీసేలా ఉండాలన్నదే గాంధీజీ అభిప్రాయంగా పంకజ్ తెలిపారు.

దోర్బల బాలశేఖరశర్మ

సందర్భోచితం

మహా అన్వేషి!

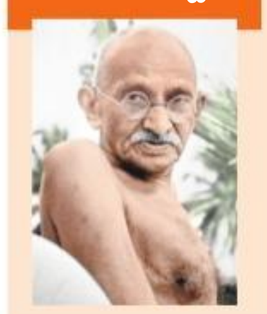

మహాత్ముని (వి)జ్ఞానాన్వేషణ ఎంతటిదో ఆయనలోని తాత్వికతను, ఆలోచనా విధానాలను అవగాహన పరచుకొనే వారికి తప్పక బోధపడుతుంది. కుట్టుమిషన్, సూక్ష్మదర్శిని, దూరదర్శిని వంటి ఆధునిక యంత్రాలపట్ల వారు ఎంతో ఆసక్తి, ఇష్టం కనబరిచారు. ఎందుకంటే, వాటితో ప్రజలకు ఎంతో మేలు జరుగుతుంది కాబట్టి! మానవాళికి నష్టదాయకమైన, ప్రకృతిని కలుషితం చేసే ఎలాంటి విజ్ఞానమైనా మనకు వద్దన్నది ఆయన భావన. ఉదా॥కు 'ప్రేమ శాస్త్రం (Science of Love) తోపాటు మొత్తంగా జీవిత శాస్త్రమే శాస్త్రవేత్తలు చెప్పే పదార్థం (matter) కన్నా ఎంతో అత్యున్నతమైందని' బాపూజీ అభిప్రాయపడ్డారు. విద్య, సమాచార రంగం వంటివాటిలో విప్లవాత్మక అభివృద్ధి అవసరమని, ఆయుర్వేదం వంటి దేశీయ విధానాల పట్ల పరిశోధనలు జరపాలని కూడా ఆయన కోరేవారు.

మురికివాడలు శుభ్రం చేస్తూ సగటు భారతీయ గ్రామీణుడిలా సాధారణ పంచె, పైకండువాతో కూడిన నిరాడంబర వస్త్రధారణ, జీవనశైలికి మాత్రమే పరిమితమైన ఫలితంగానే ఆయనపట్ల ఈ అపోహాలు బలపడ్డాయా? ఏమో.

2009లో గాంధీజీ గ్రంథం 'హింద్ స్వరాజ్' వందేండ్లు (1909) పూర్తి చేసుకొన్నది. ఇదే సంవత్సరంలో పంకజ్ ఎస్ జోషి అనే సీనియర్ ప్రొఫెసర్ (డిపార్ట్‌మెంట్ ఆఫ్ అస్ట్రానమీ అండ్ అస్ట్రోఫిజిక్స్, టాటా ఇన్‌స్టిట్యూట్ ఆఫ్ ఫండమెంటల్ రీసర్చ్, ముంబై) అహ్మదాబాద్‌లో గుజ

ప్రకృతి పాఠం

దోమ చతురత

నొప్పి కాకుండా కుట్టి రక్తం పీల్చడం దోమ నైపుణ్యం. దీని ఆధారంగానే శాస్త్రవేత్తలు ఒక సూక్ష్మసూదిని రూపొందించారు. దీనితో పేషెంటుకూ పెద్దగా నొప్పి తెలియదని వారంటున్నారు.

దోమ కుట్టిన సంగతి నిజానికి మనకు తెలియనే తెలియదు. అంటే, అవి అంత సున్నితంగా కుట్టేసి, మన రక్తం పీలుస్తాయి. దోమ కుట్టేటప్పుడు అది వదిలే 'లాలాజలం' మనకు దురద పుట్టిస్తుంది. అప్పుడు అది కుట్టినట్టు మనకు తెలిసిపోతుంది. అంతే తప్ప 'నొప్పి, గిప్పి' అంటూ ఏమీ పెద్దగా ఉండకపోవడం గమనార్హం. దోమ మన రక్తాన్ని పీల్చడానికి ఉపయోగించే అవయవం 'ప్రొబొసిక్స్' (proboscis) ఏడు కదలికల భాగాలతో ఉంటుంది. దీనిలోని రెండు భాగాలు చరాన్ని పట్టేస్తే, మరో రెండు ఆ చిన్న ప్రదేశంలోని చర్మాన్ని వేరుపరుస్తాయి. ఇంకేం, మధ్యలోంచి రక్తాన్ని పీల్చే 'గొట్టాన్ని' జొప్పించి, దోమ తన పని కానిస్తుంది. దోమల ఈ చతురత వల్లే అసలు మనకు నొప్పి కలుగదని శాస్త్రవేత్తలు అంటున్నారు.

'ప్రొబొసిక్స్' పనితనాన్ని అధ్యయనం చేసిన శాస్త్రవేత్తలు ఆ సాంకేతికత ఆధారంగానే ఒక సూక్ష్మసూది (మైక్రోనీడిల్)ని రూపొందించారు. జీవానుకరణ విధానాలకు ఇదొక చక్కని ఉదాహరణ అని చెప్పాలి. ఈ యాంత్రిక సూదికి కూడా దోమ 'ప్రొబొసిక్స్' మాదిరిగానే రెండు పళ్లతో కూడిన గొట్టాలుంటాయి. వీటి మధ్యలో స్ట్రావంటిది ఏర్పరిచారు. రెండు గొట్టాలు గుండ్రంగా తిరుగుతూ చర్మాన్ని సులువు, మృదువుగా తాకుతాయి, అంతే. దానిలోని కేవలం రెండు పళ్లు చర్మాన్ని తాకేలా మాత్రమే అందులోని అమరిక ఉంటుంది. ఇలా ఏ మాత్రం నొప్పి కలుగకుండా సూదిని చర్మంలోకి చొప్పించడానికి ఇది బాగా ఉపయోగపడుతుందని వారంటున్నారు. నిజానికి దీనిని 'సూదిలేని ఇంజెక్షన్'గా పేర్కొనవచ్చు.

డా॥ రాజూరు రామకృష్ణారెడ్డి

జంతు విపత్తులు

అతి ప్రాణాంతక క్రిములు

'మొత్తం భూమిపైనే మనుషుల పాలిట అతి ప్రాణాంతక క్రిములు ఏవి' అంటే, 'దోమలు' అని శాస్త్రవేత్తలు అంటున్నారు. వాటి పరిమాణం చాలా చిన్నదే కావచ్చు. కానీ, ఏటా ప్రపంచవ్యాప్తంగా మిలియన్ల (పదుల లక్షల్లో) కొద్ది మానవులు వాటి బారిన పడి ప్రాణాలు కోల్పోతున్నట్టు ప్రపంచ ఆరోగ్య సంస్థ (World Health Organisation) ప్రకటించింది. దీనికి కారణం, మలేరియా నుంచి డెంగ్యూ, పచ్చకామెర్ల (ఎల్లో ఫెవర్) వరకు అనేక వ్యాధులు, వైరస్‌లను ఇవి తమ వెంట తీసుకెళ్లి సంక్రమింపజేస్తాయి. 2015లో ఒక్క ఏడాదిలోనే మలేరియావల్ల 4,38,000 మంది ప్రాణాలు కోల్పోయినట్టు అంచనా.

ఎవరేమన్నారు?

జీవితంలో అత్యంత ముఖ్యమైన విషయం ఓ బిడ్డను కలిగి ఉండడం. ఒక బిడ్డను మించిన ప్రత్యేకత మరేదీ ఉండదు!

-సర్ రాబర్ట్ జియోఫ్రే ఎడ్వర్డ్స్

బ్రిటన్‌కు చెందిన శరీరధర్మ శాస్త్రవేత్త, పునరుత్పాదక వైద్యశాస్త్ర మార్గదర్శి
జయంతి: నేడు (27 సెప్టెంబర్)
జీవితకాలం: 1925–2013

గుండెలు పదిలం సుమా!

ఈనెల 29న 'ప్రపంచ హృదయ దినోత్సవం' (World Heart Day) జరుపుకొంటాం. ఈ సందర్భంగా గుండె భద్రతపై అవగాహన కలిగించే చిన్న ప్రస్తావన.

శాస్త్రీయం

మన శరీరంలోని అన్ని అవయవాలకూ దేని ప్రాధాన్యం దానికి వున్నా ప్రత్యేకించి గుండె పనితనం అత్యంత కీలకమైన అతి కొన్నింటిలో ఒకటి. మనిషి ఆరోగ్యానికి తిరుగులేని భరోసా ఇచ్చేది గుండెనే. జీవన విధానాలే ఆరోగ్యంపై తీవ్ర ప్రభావం చూపుతున్న తరుణంలో మరణానికి ఎంత వీలైతే అంత దూరమయ్యే శక్తి మన చేతుల్లోనే ఉందన్నది స్పష్టం. అందుకే, పెద్దలు 'మనం ఎంత సంపాదించామన్న దానికన్నా ఎంత ఆరోగ్యంగా ఉన్నామన్నది ముఖ్యమని' అంటారు. ఇవాళ 'గుండె' ఎదుర్కొంటున్నన్ని ఒత్తిళ్లు మరే ఇతర అవయవానికీ లేవేమో.

ఇప్పుడు గుండె జబ్బులు (Cardiovascular diseases) ప్రపంచవ్యాప్తంగా ఎంత సర్వసాధారణమైనాయంటే, వాటికి పేద–ధనిక భేదాలు లేకుండా పోయింది. అభివృద్ధి చెందిన దేశాల్లోనేకాక అభివృద్ధి చెందుతున్న దేశాల్లోనూ ప్రజలు లక్షల సంఖ్యలో వీటి బారిన పడి, ఏకంగా ప్రాణాలను కోల్పోతున్నారు. 2000 సం॥రాల ఆరంభంలోనే ప్రపంచవ్యాప్తంగా ఏటా సుమారు 1.7 కోట్ల మంది గుండెజబ్బుల కారణంగా మరణించారు. వీటిలో అత్యధిక మరణాలు గుండెనొప్పి లేదా కరొనరీ ధమనుల వ్యాధి వల్ల సంభవించినవే. సుమారు 80 శాతానికి మించిన గుండె సంబంధ మరణాలు అల్ప, మధ్య ఆదాయ దేశాలలోనే సంభవిస్తున్నట్టు నిపుణులు చెబుతున్నారు.

చాలినంతమేర బలవర్ధక ఆహారం తీసుకోకపోవడం (Poor diet), వ్యాయామం లేకపోవడం, పొగతాగడం వంటి వాటిని గుండె జబ్బులకు ప్రధాన కారణాలుగా చెబుతున్నారు. అభివృద్ధి చెందుతున్న దేశాలలో, ఎందరో చదువుతున్న వారిలోనూ వివిధ కారణాలవల్ల ఆరోగ్య స్పృహ అంతగా ఉండడం లేదు. శరీర పోషణ, అవయవాల రక్షణ విషయాల్లో తీవ్రమైన అప్రమత్తత, నిర్లక్ష్యాలు కనబరుస్తున్నారని విశ్లేషకులు అంటున్నారు. ప్రపంచ ఆరోగ్య సంస్థ (World Health Organization) ప్రతి ఏటా సెప్టెంబర్ ఆఖరి ఆదివారం 'వరల్డ్ హార్ట్ డే'ను జరుపుకోవలసిందిగా 1999లోనే ప్రపంచదేశాలకు నిర్దేశించింది. ఈ మేరకు 2000 సెప్టెంబర్ 24న తొలి దినోత్సవం జరిగింది.

ఇప్పటికీ అనేక దేశాలలో దీనిని ఏదో లాంఛనంగా జరుపుతున్నారన్న విమర్శలు ఉన్నాయి. ఆరోగ్యం డబ్బుతో ముడిపడి ఉందన్నది నిజం. ప్రత్యేకించి గుండె చికిత్సలకు లక్షలాది రూపాయలు వెచ్చించాల్సి వస్తుంది. ఈ తరుణంలో స్వచ్ఛంద సంస్థలు, ఆయా ప్రభుత్వాలు, సంపన్నులు సేవా దృక్పథంతో ముందుకు వచ్చి సదరు పేషెంట్లను ఆదుకోవాలి. గుండె విలువను ఏడాదిలోని ఆ ఒక్కరోజైనా అందరికీ తెలియజేసే ప్రయత్నం చేద్దాం.

ఆహారశాస్త్రం

రక్షణ శక్తినిచ్చే మాంసకృత్తులు

శరీరంలోని అనేక వ్యవస్థల నియంత్రణ ప్రధానంగా మాంసకృత్తుల (ప్రొటీన్స్) ద్వారానే జరుగుతుంది. దేహం లోపల రసాయనిక చర్యలకు ఉపయోగపడే జీవద్రవ్యాలు (కిణ్వాలు: enzymes), అంతర్గత స్రావాల (హార్మోన్స్) రూపంలో ముఖ్యమైన శరీర విధానాలను ఇవి క్రమబద్ధీకరిస్తాయి. పెరిగే వయసులో, ప్రత్యేకించి శరీర పెరుగుదల (Body building) కు వీటితో కూడిన ఆహారాన్ని తప్పక తీసుకోవలసి ఉంటుంది. ఇంతేకాక, దేహానికి కావలసిన రోగనిరోధక శక్తిని, వ్యాధి సంక్రమణ (ఇన్‌ఫెక్షన్స్)లకు గురికాకుండా ఒకింత రక్షణనిచ్చేవి ప్రధానంగా ఈ మాంసకృత్తులే. దేహశక్తికి ఒక ముఖ్యవనరు అయిన ప్రొటీన్లు 'ఒక గ్రాములో నాలుగు కిలోకేలరీల' చొప్పున బలిమి (శక్తి)ని కలిగి ఉంటాయి. ఇంతటి ప్రాధాన్యం కలిగి ఉన్న కారణంగానే మాంసకృత్తులతోకూడిన ఆహారం ఎక్కువ ఖరీదు చేస్తుంది. పిండి, కొవ్వు పదార్థాలను అధికంగా తీసుకొంటూ అదనపు బలవర్ధక ఆహారంగా మాంసకృత్తులను తీసుకోవడానికి చాలామంది ఇష్టపడుతుంటారు.

నిపుణ — విద్య ఉద్యోగ సమాచారం

బీహెచ్‌యూలో

బెనారస్ హిందూ విశ్వవిద్యాలయం (బీహెచ్‌యూ)లో కింది కోర్సుల్లో ప్రవేశానికి ప్రకటన విడుదలైంది.

- **ప్రోగ్రామ్స్:** పీహెచ్‌డీ, ఎంఫిల్, ఇంటిగ్రేటెడ్ ఎంఫిల్ – పీహెచ్‌డీ
- **విభాగాలు:** సోషల్ సైన్సెస్, ఆర్ట్స్, ఎడ్యుకేషన్, కామర్స్, ఆయుర్వేద, లా తదితర సబ్జెక్టులు ఉన్నాయి.
- **అర్హతలు:** సంబంధిత సబ్జెక్టుల్లో పీజీ ఉత్తీర్ణత ఉండాలి.
- **ఎంపిక:** ప్రవేశపరీక్ష, రిసెర్చ్ ప్రపోజల్, పర్సనల్ ఇంటర్వ్యూ ఆధారంగా.
- **దరఖాస్తు:** ఆన్‌లైన్‌లో
- **చివరితేదీ:** అక్టోబర్ 4
- **పరీక్ష తేదీ:** అక్టోబర్ 22
- **వెబ్‌సైట్:** http://bhuonline.in

IES 2020 IMPORTANT DATES

కేంద్ర ఇంజినీరింగ్ సర్వీసుల్లో గ్రూప్–ఏ, బీ కేటగిరీ పోస్టుల భర్తీకి నిర్వహించే ఇంజినీరింగ్ సర్వీసెస్ ఎగ్జామినేషన్–2020 నోటిఫికేషన్‌ను యూపీఎస్సీ విడుదల చేసింది.

ఈఎస్ఈ–2020

- **మొత్తం ఖాళీలు:** 495
- **ఎగ్జామ్:** ఇంజినీరింగ్ సర్వీసెస్ ఎగ్జామినేషన్ (ఈఎస్ఈ) –2020
- ఈ ఎగ్జామ్ ద్వారా సివిల్ ఇంజినీరింగ్, మెకానికల్ ఇంజినీరింగ్, ఎలక్ట్రికల్ ఇంజినీరింగ్, ఎలక్ట్రికల్&టెలీకమ్యూనికేషన్ ఇంజినీరింగ్ విభాగాల్లో గ్రూప్–ఏ, బీ కేటగిరీ పోస్టులను భర్తీ చేస్తారు.
- **అర్హతలు:** సంబంధిత బ్రాంచీలో బీఈ/బీటెక్‌తోపాటు నిర్దేశించిన శారీరక ప్రమాణాలు ఉండాలి.
- **వయస్సు:** 21–30 ఏండ్ల మధ్య ఉండాలి.
- **ఎంపిక విధానం:** ఈఎస్ఈ ఎగ్జామ్ (ప్రిలిమినరీ, మెయిన్స్, పర్సనాలిటీ, మెడికల్ టెస్ట్) ద్వారా
- పరీక్షలో నెగెటివ్ మార్కింగ్ విధానం ఉంది. రాష్ట్రంలో పరీక్ష కేంద్రం హైదరాబాద్‌లో ఉంది.
- **దరఖాస్తు:** ఆన్‌లైన్‌లో
- **చివరితేదీ:** అక్టోబర్ 15 (సాయంత్రం 6 గంటల వరకు)
- **ఫీజు:** రూ.200/–
- **వెబ్‌సైట్:** www.upsconline.nic.in

హెచ్‌పీసీఎల్ బయోఫ్యూయల్స్‌లో

హెచ్‌పీసీఎల్ బయోఫ్యూయల్స్ లిమిటెడ్‌లో కింది పోస్టుల భర్తీకి ప్రకటన విడుదలైంది.

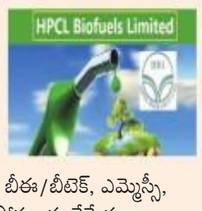

- **మొత్తం ఖాళీలు:** 105
- **విభాగాల వారీగా..** మేనేజ్‌మెంట్–25, నాన్ మేనేజ్‌మెంట్–44, సీజనల్–36 ఖాళీలు ఉన్నాయి.
- **అర్హతలు:** ఎంబీఏ, డిగ్రీ/పీజీ, బీఈ/బీటెక్, ఎమ్మెస్సీ, పదోతరగతి, ఐటీఐ. వేర్వేరు పోస్టులకు వేర్వేరుగా ఉన్నాయి. వివరాలు వెబ్‌సైట్‌లో చూడవచ్చు.
- **దరఖాస్తు:** నిర్ణీత నమూనాలో
- **చివరితేదీ:** అక్టోబర్ 7లోగా చేరేలా పంపాలి.
- **వెబ్‌సైట్:** http://www.hpclbiofuels.co.in

ఎఫ్‌సీఐలో 330 పోస్టులు

ఫుడ్ కార్పొరేషన్ ఆఫ్ ఇండియా (ఎఫ్‌సీఐ)లో మేనేజర్ పోస్టుల భర్తీకి నోటిఫికేషన్ విడుదలైంది.

- **పోస్టు:** మేనేజర్
- **మొత్తం ఖాళీలు:** 330
- **జోన్లవారీగా ఖాళీలు:** నార్త్–187, సౌత్–65, వెస్ట్–15, ఈస్ట్–37, నార్త్‌ఈస్ట్–26.
- **ఖాళీలున్న విభాగాలు:** జనరల్, డిపో, మూవ్‌మెంట్, అకౌంట్స్, టెక్నికల్, సివిల్ ఎలక్ట్రికల్ మెకానికల్ ఇంజినీరింగ్, హిందీ.
- **అర్హతలు:** సంబంధిత సబ్జెక్టుల్లో గ్రాడ్యుయేషన్/ సీఏ/ ఐసీడబ్ల్యూఏ/ సీఎస్, బీకాం + ఎంబీఏ, బీఎస్సీ/ బీఈ/ బీటెక్, మాస్టర్స్ డిగ్రీ, అనుభవం ఉండాలి.
- **వయస్సు:** హిందీ మేనేజర్ పోస్టులకు 35 ఏండ్లు, మిగిలినవాటికి 28 ఏండ్లు మించరాదు.
- **ఎంపిక విధానం:** ఆన్‌లైన్ టెస్ట్, ఇంటర్వ్యూ ద్వారా
- **పరీక్షతేదీ:** నవంబర్/ డిసెంబర్ 2019లో నిర్వహిస్తారు.
- **దరఖాస్తు:** ఆన్‌లైన్‌లో సెప్టెంబర్ 28 నుంచి ప్రారంభం
- **చివరితేదీ:** అక్టోబర్ 27
- **వెబ్‌సైట్:** www.fci.gov.in

చంద్రయాన్-2 ఆర్బిటార్ బాగా పనిచేస్తున్నది

- విక్రమ్ నుంచి ఇంకా ఎలాంటి సంకేతాలు అందలేదు: ఇస్రో చైర్మన్ శివన్ వెల్లడి

అహ్మదాబాద్: చంద్రయాన్-2 ఆర్బిటార్ పనితీరుపై భారత అంతరిక్ష పరిశోధన సంస్థ (ఇస్రో) చైర్మన్ కే శివన్ సంతృప్తి వ్యక్తం చేశారు. అయితే చంద్రుని ఉపరితలంపై హార్డ్ ల్యాండింగ్ అయిన విక్రమ్ ల్యాండర్ నుంచి ఇప్పటివరకూ సంకేతాలు అందలేదని ఆయన మరోమారు స్పష్టం చేశారు. ఇండియన్ సొసైటీ ఆఫ్ సిస్టమ్స్ ఫర్ సైన్స్ అండ్ ఇంజినీరింగ్ (ఐఎస్ఎస్ఈ) నిర్వహిస్తున్న సదస్సులో పాల్గొనేందుకు అహ్మదాబాద్‌కు వచ్చిన శివన్ గురువారం మీడియాతో మాట్లాడుతూ.. 'ఆర్బిటార్ చక్కగా పనిచేస్తున్నది. అందులోని వ్యవస్థలన్నీ పనిచేస్తున్నాయి. కానీ విక్రమ్ ల్యాండర్ నుంచి ఇంకా ఎలాంటి సంకేతాలు అందలేదు' అని చెప్పారు. విక్రమ్ ల్యాండర్‌లో తలెత్తిన సమస్యలను విశ్లేషించేందుకు జాతీయస్థాయి కమిటీ ఏర్పాటయిందని, ఆ కమిటీ సమర్పించే నివేదిక ఆధారంగా భవిష్యత్ కార్యాచరణను ఖరారు చేయాలని ఇస్రో భావిస్తున్నదని తెలిపారు. మున్ముందు చేపట్టనున్న ఖగోళ ప్రయోగాల గురించి ఆయన మాట్లాడుతూ.. ఎస్ఎస్ఎల్వీ (స్మాల్ శాటిలైట్ లాంచ్ వెహికల్), ఆదిత్య-ఎల్1, గగన్‌యాన్ ప్రయోగాలను చేపట్టేందుకు ఇస్రో కసరత్తు చేస్తున్నదన్నారు. 'గగన్‌యాన్ ప్రయోగానికి ఇస్రో సన్నద్ధమవుతున్నది. మేము రెండు మానవరహిత వ్యోమనౌకలను అంతరిక్షంలోకి పంపుతాం. వీటిలో మొదటి ప్రయోగాన్ని వచ్చే ఏడాది చివరిలోగా, రెండో దాన్ని 2021 ఆగస్టులోగా నిర్వహించాలని లక్ష్యంగా పెట్టుకొన్నాం. తద్వారా మనం 2021 డిసెంబర్ నాటికి మానవసహిత వ్యోమనౌకను ప్రయోగించేందుకు వీలుంటుంది' అని శివన్ వివరించారు.

'జేకేఎల్ఎఫ్-వై'పై నిషేధాన్ని సమర్థించిన ట్రిబ్యునల్

న్యూఢిల్లీ, సెప్టెంబర్ 26: జమ్ముకశ్మీర్ వేర్పాటువాది యాసిన్ మాలిక్ నేతృత్వంలోని జమ్ముకశ్మీర్ లిబరేషన్ ఫ్రంట్ (జేకేఎల్ఎఫ్-వై)పై కేంద్ర ప్రభుత్వం విధించిన నిషేధాన్ని ఢిల్లీ హైకోర్టు పరిధిలోని ట్రిబ్యునల్ సమర్థించింది. ఈ మేరకు కేంద్ర హోంమంత్రిత్వశాఖ బుధవారం రాత్రి ఓ ప్రకటనలో పేర్కొంది. ఈ ఏడాది ఫిబ్రవరిలో పుల్వామాలో సీఆర్పీఎఫ్ కాన్వాయ్‌పై జరిగిన ఉగ్రదాడిలో 40 మంది జవాన్లు మరణించిన సంగతి తెలిసిందే. ఈ నేపథ్యంలో మార్చి 22న 'జేకేఎల్ఎఫ్-వై' పై కేంద్ర ప్రభుత్వం నిషేధం విధించింది. హత్యలు, కిడ్నాప్‌లు, బాంబు దాడులు, బలవంతపు వసూళ్లు, 1990లో భారత వాయుసేన(ఐఏఎఫ్)కు చెందిన నలుగురు సిబ్బంది హత్య, పది మందిని తీవ్రంగా గాయపర్చడం, 1989లో నాటి కేంద్ర హోంమంత్రి ముఫ్తీ మహ్మద్ సయీద్ కుమార్తె రుబియా సయీద్‌ను కిడ్నాప్ చేసి ఐదుగురు ఉగ్రవాదులను విడిపించుకోవడం వంటి 101 హింసాత్మక ఘటనలకు ఆ సంస్థ పాల్పడినట్లు ఈ సందర్భంగా కేంద్రం పేర్కొంది. జమ్ముకశ్మీర్‌లో వేర్పాటువాదంతోపాటు ఉగ్ర కార్యకలాపాలకు ఈ సంస్థ సహకరిస్తున్నదని, ఆ ప్రాంతంలో శాంతిభద్రతలకు విఘాతం కలిగిస్తున్నది ఆరోపించింది. ప్రభుత్వం వద్ద ఉన్న ఆధారాల మేరకు 'జేకేఎల్ఎఫ్-వై'ను చట్టవిరుద్ధ సంస్థగా పేర్కొంటూ నిషేధం విధించినట్లు తెలిపింది. ఢిల్లీ హైకోర్టు న్యాయమూర్తి చంద్ర శేఖర్ నేతృత్వంలోని ట్రిబ్యునల్ కేంద్ర ప్రభుత్వ చర్యను సమర్థించింది.

ఇండోనేషియాలో భారీ భూకంపం

- 20 మంది మృతి.. 100 మందికి గాయాలు
- పలు భవనాలు నేలమట్టం
- భయంతో పరుగులు తీసిన జనం
- సునామీ ప్రమాదం లేదన్న అధికారులు

గురువారం ఇండొనేషియాలోని అంబన్ నగరంలో కూలిన ఇంటిని పరిశీలిస్తున్న ఓ బాధితుడు

జకార్తా, సెప్టెంబర్ 26: ఇండోనేషియాలో భారీ భూకంపం సంభవించింది. దీంతో 20 మంది మరణించారు. దాదాపు 100 మంది గాయపడ్డారు. మరణించిన వారిలో ఓ బాలుడు ఉన్నాడు. మలుకు దీవుల్లోని అంబాన్ ప్రాంతంలో గురువారం తెల్లవారుజామున ఈ భూకంపం సంభవించింది. భూకంప తీవ్రత రిక్టర్ స్కేల్‌పై 6.8గా నమోదైంది. అంబాన్ నగరానికి 37 కి.మీ. దూరంలో 29 కి.మీ. లోతులో భూకంప కేంద్రం కేంద్రీకృతమైంది. ఒక్కసారిగా భూకంపం సంభవించడంతో అంబాన్ ప్రాంత ప్రజలు భయంతో రోడ్ల మీదకు పరుగులు తీశారు. భూకంపం ధాటికి పలు భవనాలు కుప్పకూలగా.. మరి కొన్ని భవనాలకు పగుళ్లు వచ్చాయి. భవనాలు కూలి శిథిలాలు మీద పడటంతో ఎక్కువ మంది మరణించారు. గుండెపోటు వచ్చి ఒక వ్యక్తి ప్రాణాలు కోల్పోగా.. బైక్ మీద నుంచి కింద పడి ఓ మహిళ మృతిచెందారు. కొండచరియలు విరిగిపడటంతో ఒక వ్యక్తి సజీవ సమాధి అయ్యారు. తీవ్రగాయాలపాలై రక్తాలు కారుతున్న వారికి స్థానికులు సాయం చేశారు. ఇండ్లు దెబ్బతిని, గోడలు కూలడంతో ఆ ప్రాంతంమంతా భీతావహ వాతావరణం అలముకుంది. ఇండోనేషియాకి చెందిన భూకంపం, సునామీ డివిజన్ అధిపతి రహమత్ ట్రియోనో మాట్లాడుతూ భూకంప తీవ్రత అంబాన్ ప్రాంతంతోపాటు చుట్టుపక్కల ప్రాంతాల్లోనూ కనిపించిందని చెప్పారు. తెల్లవారుజామున ప్రజలు నిద్రలో ఉన్నారని, ఇదే సమయంలో భూకంపం సంభవించడంతో వారు ఉలిక్కిపడ్డారని పేర్కొన్నారు. ఒక లారీ వేగంగా వెళ్తున్నప్పుడు శబ్దం ఎలాగైతే వస్తుందో భూకంపం సంభవించినప్పుడు అలాంటి శబ్దం వచ్చిందని తెలిపారు. 6.8 తీవ్రత గల భూకంపం సంభవించిన తర్వాత దాదాపు 24 సార్లు భూమి కంపించిందని, అందులో 5.6 తీవ్రతతో కూడిన భూకంపం కూడా ఉన్నదని వివరించారు. దాదాపు 2000 మందిని సురక్షిత ప్రాంతాలకు తరలించామని ట్రియోనో తెలిపారు. సునామీ వచ్చే ప్రమాదం లేదన్నారు. అయినా ప్రజలు భయభ్రాంతులకు గురవుతున్నారని, వారికి తాము నచ్చజెప్పుతున్నామని చెప్పారు. అంబాన్‌లోని విమానాశ్రయానికి చెందిన వాచ్‌రూం, ఫైర్ స్టేషన్ కూడా స్వల్పంగా దెబ్బతిన్నాయని తెలిపారు. తులేహు ప్రాంతం మినహా భూకంప ప్రభావం పడిన అన్ని ప్రాంతాల్లో విద్యుత్ సౌకర్యాన్ని పునరుద్ధరించామని పేర్కొన్నారు. కాగా భూమిపై ఎక్కువ ప్రకృతి వైపరీత్యాలు సంభవించే ప్రదేశంలో ఇండోనేషియా ఉన్నది. పసిఫిక్ ప్రాంతంలోని 'రింగ్ ఆఫ్ ఫైర్' (భూమిలోపల పలకాలు తరుచుగా ఢీకొనే ప్రదేశం)పైనా ఇండోనేషియా ఉండటంతో తరుచుగా భూకంపాలు సంభవించడం, అగ్ని పర్వతాలు బద్దలు కావడం జరుగుతుంది. గతేడాది సులవేసి ద్వీపంలో సంభవించిన భారీ భూకంపం వల్ల 4,300 మంది చనిపోవడమో, గల్లంతవ్వడమో చోటుచేసుకుంది. అప్పటి నుంచి ఇప్పటికీ దాదాపు 60వేల మంది తాత్కాలిక గుడారాల్లో తలదాచుకుంటున్నారు. 2004లో సుమత్రా తీర ప్రాంతంలో సంభవించిన భూకంపం వల్ల 2,20,000 మంది మరణించారు.

పుణెలో వర్ష బీభత్సం

- 17 మంది మృతి.. నలుగురు గల్లంతు
- ఎక్కడికక్కడ కూలిపోయిన వృక్షాలు..
- వరద నీటిలో కొట్టుకుపోయిన వాహనాలు
- 16 వేల మందిని సురక్షిత ప్రాంతాలకు తరలించిన ఎన్డీఆర్ఎఫ్
- వరద పరిస్థితిని సమీక్షిస్తున్నామని సీఎం ఫడ్నవీస్ వెల్లడి

గురువారం పుణెలో వరదల ధాటికి ధ్వంసమైన వాహనాలు

పుణె, సెప్టెంబర్ 26: మహారాష్ట్రలోని పుణె జిల్లాను భారీ వర్షాలు ముంచెత్తాయి. పుణె నగరంతో పాటు జిల్లా వ్యాప్తంగా వరదలు పోటెత్తడంతో 17 మంది చనిపోగా, నలుగురు గల్లంతయ్యారు. దాదాపు 16వేల మందిని సురక్షిత ప్రాంతాలకు తరలించినట్టు గురువారం అధికారులు పేర్కొన్నారు. వరదలధాటికి ఇండ్లు, రహదారులు తీవ్రంగా దెబ్బతిన్నాయి. వీధుల్లోకి వరద నీరు పోటెత్తడంతో ప్రజలు ఇండ్ల పైకప్పులు, చెట్లపైకి ఎక్కి సహాయం కోసం ఎదురు చూశారు. భారీ వర్షాలతో పలువురు ప్రాణాలు కోల్పోవడం తనను కలిచివేసిందని రాష్ట్ర ముఖ్యమంత్రి దేవేంద్ర ఫడ్నవీస్ పేర్కొన్నారు. వరదల తాకిడి ఎక్కువగా ఉన్న పుణె నగరం, బారామతి తహసీల్‌లో జాతీయ విపత్తు నిర్వహణ దళం(ఎన్డీఆర్ఎఫ్) సహాయక చర్యలు ప్రారంభించిందని పేర్కొన్నారు. భారీ వర్షాల కారణంగా పుణె జిల్లాలోని పలు పట్టణాల్లో గురువారం పాఠశాలలు, కళాశాలలకు అధికారులు సెలవు ప్రకటించారు.

దర్గాలో నిద్రిస్తున్న వాళ్లూ కొట్టుకుపోయారు

భారీ వర్షాలతో పోటెత్తిన వరదల కారణంగా ముంబయి-బెంగళూరు జాతీయ రహదారికి సమీపంలోని ఖేడ్-శివపూర్ గ్రామంలోని దర్గా వద్ద నిద్రిస్తున్న ఐదుగురు వరద నీటిలో కొట్టుకుపోయారని జిల్లా ఎస్పీ సందీప్ పాటిల్ తెలిపారు. మరోవైపు, అరణ్యేశ్వర్ ప్రాంతంలో గోడ కూలిన ఘటనలో ఐదుగురు మరణించినట్టు అగ్నిమాపక దళం చీఫ్ ప్రశాంత్ రాన్సైస్ పేర్కొన్నారు. మృతుల్లో తొమ్మిదేండ్ల బాలుడు కూడా ఉన్నట్టు ఆయన తెలిపారు. పుణె నగరంలోని శంకర్ నగర్ ప్రాంతంలో ఉన్న ఓ పాఠశాల వద్ద ఒక మృతదేహాన్ని కనుగొన్నట్టు పోలీసులు వెల్లడించారు. సింహగఢ్ రోడ్డు సమీపంలో కొట్టుకుపోతున్న ఓ కారులో 52 ఏండ్ల వృద్ధుడి మృతదేహాన్ని కనుగొన్నట్టు మరో అధికారి తెలిపారు. కాత్రాజ్ సమీపంలో కూడా ఓ కారులో మరో వ్యక్తి మృతదేహం లభించినట్టు ఆయన తెలిపారు. పర్వతి ప్రాంతంలో ముంచెత్తిన వరద ప్రవాహంలో నలుగురు కొట్టుకుపోయినట్టు కూడా అధికారులు పేర్కొన్నారు. పుణె నగరంతో పాటు పురంధర్ తహసీల్‌కు చెందిన నలుగురు వ్యక్తులు గల్లంతైనట్టు వాళ్లు తెలిపారు. గల్లంతైన వాళ్ల ఆచూకీ కోసం ప్రయత్నిస్తున్నట్టు చెప్పారు.

ఇండ్ల పైకప్పులపై ఎదురు చూపులు.. రక్షించిన ఆర్మీ

పుణెలోని లోతట్టు ప్రాంతాల్లోని వరద నీటిలో చిక్కుకొన్న 500 మందిని రక్షించినట్టు అగ్నిమాపక దళం చీఫ్ ప్రశాంత్ తెలిపారు. లోతట్టు ప్రాంతాల్లో ఉన్న సుమారు 15 వేల మందిని సురక్షిత ప్రాంతాలకు తరలించామన్నారు.పుణె నగరంలోని షోలాపూర్ రోడ్డు ప్రాంతంలోని లోతట్టు ప్రాంతాలను వరద నీరు ముంచెత్తడంతో దాదాపు 300 మంది ఇంటి పైకప్పులు, చెట్లపై నిలబడి సహాయం కోసం ఎదురు చూశారు. వాళ్ళను ఆర్మీ సిబ్బంది రక్షించారు.

పాక్ ఆక్రమిత కశ్మీర్‌లో మళ్లీ ప్రకంపనలు

మీర్‌పూర్: పాక్ ఆక్రమిత కశ్మీర్ (పీవోకే)లో గురువారం భూ ప్రకంపనలు సంభవించాయి. దీంతో ప్రజలు భయంతో రోడ్ల మీదకు పరుగులు తీశారు. ఇటీవల పాక్ ఆక్రమిత కశ్మీర్‌లో భారీ భూకంపం సంభవించి 38 మంది మరణించిన విషయం తెలిసిందే. ఈ భూకంపం ప్రభావం పాకిస్థాన్‌లోని పలు రాష్ట్రాల్లోనూ కనిపించింది. ఈ నేపథ్యంలో గురువారం మళ్లీ ప్రకంపనలు సంభవించడంతో ప్రజలు తీవ్ర భయాందోళనకు గురయ్యారు. పీవోకేలోని మీర్‌పూర్‌కు 4 కి.మీ. దూరంలో 10 కి.మీ. లోతులో భూకంప కేంద్రం కేంద్రీకృతమైందని, దీని తీవ్రత రిక్టర్ స్కేల్‌పై 4.7గా నమోదైందని అమెరికా జియలాజికల్ సర్వే తెలిపింది. అధికారులు స్పందిస్తూ ముందుజాగ్రత్త చర్యగా మీర్‌పూర్‌లోని ప్రభుత్వ దవాఖాన నుంచి రోగులను సురక్షిత ప్రాంతాలకు తరలించామని చెప్పారు. మరోవైపు టర్కీలోనూ 5.7 తీవ్రతతో కూడిన భూకంపం సంభవించింది.

కూలిన వృక్షాలు.. కొట్టుకుపోయిన వాహనాలు

గురువారం ఉదయం వర్షం ప్రభావం తగ్గినప్పటికీ, గత రెండు రోజులుగా కురుస్తున్న వర్షాలకు పుణె నగరంతో పాటు జిల్లాలోని పలు లోతట్టు ప్రాంతాలు జలమయమయ్యాయి. ఇండ్లలోకి నీళ్లు చేరడంతో ప్రజలందరూ తీవ్ర ఇబ్బందులు ఎదుర్కొన్నారు. 'లోతట్టు ప్రాంతాల్లో ఇండ్లలోకి నీరు చేరడంతో ప్రజలు తీవ్ర ఇబ్బందులు ఎదుర్కొన్నారు. వర్షం కారణంగా ఇండ్ల గోడలు బాగా తడవడంతో కొన్ని గోడలు కూలాయి. వరద తీవ్రతకు వృక్షాలు వేళ్లతో సహా కూలిపోయాయి, కార్లు, ఆటోలు, ఇతర వాహనాలు కొట్టుకుపోయాయి' అని ఓ ఆర్మీ అధికారి తెలిపారు. వర్షాల కారణంగా చనిపోయిన వాళ్ల కుటుంబాలకు రాష్ట్ర ముఖ్యమంత్రి దేవేంద్ర ఫడ్నవీస్ తన ప్రగాఢ సానుభూతి తెలియజేశారు. బుధవారం కురిసిన వర్షాలకు పుణె నగరంతో సహా పరిసర ప్రాంతాలైన సింహగడ్ రోడ్డు, ధనక్వాడి, బాలాజీ నగర్, అంబెగావ్, సహకర్ నగర్, పార్వతి, కోల్హేవాడి, కిర్కాట్వాడి ప్రాంతాల్లో నీరు నిలిచినట్టు ప్రశాంత్ రాన్సైస్ తెలిపారు.

చాకచక్యంగా చిన్నారిని రక్షించారు..

వరదల్లో చిక్కుకున్న ఓ 10 నెలల చిన్నారి, ఆ చిన్నారి కుటుంబాన్ని సహాయక సిబ్బంది అత్యంత చాకచక్యంగా రక్షించారు. పుణెలోని మిత్ర మండల్ చౌక్ ప్రాంతంలో ఓ ఇంట్లోకి వరద నీరు రావడంతో ఐదుగురు కుటుంబస భ్యులు లోపల చిక్కుకుపోయారు. వీరిలో 10 నెలల చిన్నారి కూడా ఉన్నది. సమాచారమందుకున్న సిబ్బంది వెంటనే అక్కడకు చేరుకోగా.. వారంతా ఇంటి బయట ఉన్న వాటర్‌ట్యాంక్‌పై కూర్చుని ఉన్నారు. అప్రమత్తమైన సిబ్బంది ముందుగా చిన్నారిని రక్షించాలని నిర్ణయించారు. అగ్నిమాపక అధికారి మారుతి దేవ్‌కులే ఈదుకుంటూ ట్యాంక్ దగ్గరకు వెళ్లి చిన్నారిని అందుకుని ఓ డబ్బాలో పడుకోబెట్టారు. ఆ డబ్బాను లైఫ్ రింగ్‌పై పెట్టి ఈదుకుంటూ సురక్షిత ప్రాంతానికి తీసుకొచ్చారు. అనంతరం చిన్నారి తల్లిదండ్రులను, తాత, నానమ్మలను కూడా కాపాడి తీసుకొచ్చారు.

నారద స్టింగ్ ఆపరేషన్ కేసులో తొలి అరెస్టు

- సీబీఐ అదుపులో సీనియర్ ఐపీఎస్ అధికారి మీర్జా

కోల్‌కతా: నారద టేప్స్ స్కాండల్ స్టింగ్ ఆపరేషన్ కేసులో సీబీఐ తొలి అరెస్టు చేసింది. సీనియర్ ఐపీఎస్ అధికారి ఎస్ ఎమ్‌హెచ్ మీర్జాను గురువారం అదుపులోకి తీసుకున్నట్టు సీబీఐ అధికారి వెల్లడించారు. వైద్య పరీక్షల అనంతరం అతన్ని సీబీఐ ప్రత్యేక కోర్టులో హాజరుపరిచినట్టు తెలిపారు. నారద న్యూస్ పోర్టల్‌కు చెందిన మాథ్యూ సామ్యూల్ స్టింగ్ ఆపరేషన్ చేపట్టినప్పుడు మీర్జా పశ్చిమ బెంగాల్‌లోని బర్ద్వాన్ జిల్లా ఎస్పీగా ఉన్నారు. 'పలు సందర్భాల్లో అతన్ని మేం ప్రశ్నించాం, ఈ రోజు మరోదఫా ప్రశ్నించిన అనంతరం అతన్ని అరెస్టు చేశాం.' అని సీనియర్ అధికారి వెల్లడించారు. 2016లో పశ్చిమ బెంగాల్ ఎన్నికలకు ముందు స్టింగ్ ఆపరేషన్ వీడియో దృశ్యాలు బయటకొచ్చాయి. ఒక కల్పిత కంపెనీ పేరు చెప్పి తమ వద్దకు వచ్చిన ప్రతినిధుల నుంచి.. ఆ కంపెనీకి అనుకూలంగా పనిచేసేందుకు తృణమూల్ కాంగ్రెస్‌కు చెందిన ప్రముఖ నాయకులు, ఐపీఎస్ అధికారి మీర్జా డబ్బు తీసుకుంటున్నట్టు ఆ వీడియోల్లో కనిపించింది.

న్యూయార్క్‌లో మోదీ బిజీ బిజీ

- పలు దేశాల అధినేతలతో ద్వైపాక్షిక భేటీలు

ఆర్మేనియా ప్రధాని నికోల్ పషిన్యాన్‌తో భారత ప్రధాని మోదీ

న్యూయార్క్, సెప్టెంబర్ 26: అమెరికా పర్యటనలో ఉన్న ప్రధాని మోదీ బిజీ బిజీగా గడుపుతున్నారు. బుధవారం సాయంత్రం ఆయన పలువురు ప్రపంచనేతలతో సమావేశమయ్యారు. ఉగ్రవాదంపై పోరు, రక్షణ రంగం, ఐరాస భద్రతా మండలిలో భారత శాశ్వత సభ్యత్వానికి మద్దతు, సైబర్ సెక్యూరిటీ వంటి అంశాలపై ఆయన వారితో చర్చలు జరిపారు. ముందుగా ఆయన ఆర్మేనియా ప్రధాని నికోల్ పషిన్యాన్‌తో భేటీ అయ్యారు. భద్రతా మండలిలో భారత శాశ్వత సభ్యత్వానికి మద్దతునిచ్చినందుకు ఆర్మేనియాకు మోదీ ధన్యవాదాలు తెలిపారు. న్యూజిలాండ్ ప్రధాని జెసిండాతో భేటీ అయిన మోదీ ఉభయ దేశాల మధ్య ద్వైపాక్షిక సంబంధాలను సమీక్షించారు. రాజకీయ, ఆర్థిక, రక్షణ, భద్రత, ప్రజల మధ్య సంబంధాలను మరింత మెరుగుపరిచే విషయమై ఇద్దరు నేతలు చర్చించుకున్నారు. తమ దేశంలోని ప్రవాస భారతీయులు, భారతీయ విద్యార్థులు ఉభయ దేశాల మధ్య ముఖ్యమైన వారధిగా ఉంటున్నారని న్యూజిలాండ్ ప్రధాని ఆర్డెన్ పేర్కొన్నారు. ఆ తరువాత మోదీ ఇస్తోనియా అధ్యక్షుడు కెర్‌స్టీ కల్జులైద్‌తో సమావేశమయ్యారు. ఈ-గవర్నెన్స్, సైబర్ సెక్యూరిటీ, సృజనాత్మకత రంగాల్లో ఉభయ దేశాల మధ్య సంబంధాలను మరింత ఉన్నతస్థాయికి తీసుకెళ్లాలని మోదీ, కల్జులైద్ నిర్ణయించారు. అనంతరం మోదీ బెల్జియం ప్రధాని చార్లెస్ మిచెల్‌తో భేటీ అయ్యారు. బెల్జియం ప్రధానితో సమావేశం అద్భుతంగా జరిగిందని, ఉభయ దేశాల మధ్య సంబంధాలను మరింత మెరుగుపరచుకోవడంపై ఇద్దరం చర్చించుకున్నామని మోదీ ట్విట్టర్ ద్వారా తెలిపారు.

ట్రంప్ మళ్లీ పాతపాట

- కశ్మీర్ అంశంలో మధ్యవర్తిత్వం వహిస్తానని పునరుద్ఘాటన

న్యూయార్క్: భారత్, పాకిస్థాన్‌లకు చెందిన ఉన్నతస్థాయి నాయకత్వంతో తాను చర్చలు జరపానని, అణ్వాయుధ సామర్థ్యంగల ఆ దేశాల మధ్య కశ్మీర్‌పై నెలకొన్న వివాదం పరిష్కారానికి మధ్యవర్తిత్వం వహిస్తానని తెలిపానని అమెరికా అధ్యక్షుడు డొనాల్డ్ ట్రంప్ చెప్పారు. ఐక్యరాజ్య సమితి సర్వసభ్య సమావేశాలలో పాల్గొనేందుకు వచ్చిన భారత ప్రధాని నరేంద్ర మోదీ, పాకిస్థాన్ ప్రధాని ఇమ్రాన్‌ఖాన్‌తో భేటీ అయిన ట్రంప్ బుధవారం ఆ సమావేశాల వివరాలను మీడియాకు వెల్లడించారు. కశ్మీర్ అంశం ద్వైపాక్షిక సమస్య అని భారత్ పేర్కొంటుండగా, ఆ వివాదాన్ని అంతర్జాతీయం చేసేందుకు పాకిస్థాన్ ప్రయత్నిస్తున్న సంగతి తెలిసిందే. ఇండియా, పాక్ ప్రధానులతో జరిగిన భేటీ ఎంతో ఫలవంతంగా సాగిందని ట్రంప్ తెలిపారు. ఉభయ దేశాల మధ్య నెలకొన్న వివాదాల పరిష్కారానికి మధ్యవర్తిత్వం వహిస్తానని ట్రంప్ చెప్పడం ఇది నాలుగోసారి. 'ఆ రెండు దేశాల అధినేతలు నాకు మంచి మిత్రులు. అవి రెండు అణ్వాయుధ దేశాలు. అందుకే సమస్యల పరిష్కారానికి ఏదో ఒకటి చేయాలని ఆ ఇద్దరిని కోరాను' అని ట్రంప్ తెలిపారు. ట్రంప్ వ్యాఖ్యలపై విదేశాంగ శాఖ ప్రతినిధి రవీశ్‌కుమార్ స్పందిస్తూ, 'భారత్ వైఖరి చాలా స్పష్టంగా ఉంది. ఈ విషయాన్ని ప్రధానమంత్రి ఇంతకుముందే స్పష్టం చేశారు. మేము పాకిస్థాన్‌తో చర్చలకు వెనుకాడటం లేదు. కానీ ఉగ్రవాదానికి వ్యతిరేకంగా పాక్ కొన్ని పటిష్ఠమైన చర్యలు తీసుకోవాలని కోరుతున్నాం. కానీ పాక్ అటువంటి ప్రయత్నాలేమీ చేయడం లేదు' అని చెప్పారు.

విజ్ఞానంతో సమాజాభివృద్ధి

- మహిళా పారిశ్రామికవేత్తలను ప్రోత్సహించడంలో వీ-హబ్ కృషి అభినందనీయం
- వీ-హబ్ గ్రాడ్యుయేషన్ డేలో సీఎస్ ఎస్కే జోషి, ఐటీశాఖ ముఖ్యకార్యదర్శి జయేశ్‌రంజన్

వీహబ్‌లో గ్రాడ్యుయేషన్ పూర్తిచేసుకున్న తొలిబ్యాచ్‌తో సీఎస్ ఎస్కే జోషి, పరిశ్రమలశాఖ ముఖ్య కార్యదర్శి జయేశ్‌రంజన్, వీహబ్ సీఈవో దీప్తిరావుల తదితరులు కూడా ఉన్నారు

హైదరాబాద్, నమస్తే తెలంగాణ: ప్రతి ఒక్కరూ తమ విజ్ఞానాన్ని సమాజాభివృద్ధికి ఉపయోగించాలని ప్రభుత్వ ప్రధాన కార్యదర్శి ఎస్కే జోషి, ఐటీ, పరిశ్రమలశాఖ ముఖ్యకార్యదర్శి జయేశ్‌రంజన్ సూచించారు. మన దేశంలో అపారమైన సహజవనరులతోపాటు అత్యుత్తమ మానవవనరులు ఉన్నాయని, వాటిని సరైన పద్ధతిలో వినియోగించుకుని ఆర్థికంగా బలోపేతంకావాలని చెప్పారు. హైదరాబాద్‌లోని వీ-హబ్ కార్యాలయంలో గురువారం మొదటి గ్రాడ్యుయేషన్ డేను నిర్వహించారు. ఈ కార్యక్రమానికి ముఖ్య అతిథులుగా హాజరైన ఎస్కే జోషి, జయేశ్‌రంజన్ మాట్లాడుతూ.. మహిళా పారిశ్రామికవేత్తలను ప్రోత్సహించడంలో వీ-హబ్ కృషి అభినందనీయమని ప్రశంసించారు. వీ-హబ్‌లో ఇప్పటికే 26 మంది గ్రాడ్యుయేషన్ పూర్తిచేసుకున్నారని, మరో 24 మంది వీ-హబ్ ఇంక్యుబేషన్‌కు ఎంపికయ్యారని సంతోషం వ్యక్తం చేశారు. గ్రాడ్యుయేషన్ పూర్తిచేసినవారు యువ పారిశ్రామికవేత్తలకు ఆదర్శంగా నిలువాలని సూచించారు. వారిని స్ఫూర్తిగా తీసుకుని ఎంతోమంది మహిళలు పారిశ్రామికవేత్తలుగా ఎదిగేందుకు అవకాశం ఉంటుందన్నారు. వీ-హబ్ ద్వారా అందించే ఇంక్యుబేషన్ గురించి జిల్లాల వారీగా అవగాహన కల్పిస్తున్నారని, దీనిద్వారా మంచి ఫలితాలు వస్తాయని పేర్కొన్నారు. పట్టణ ప్రాంతాల్లోని మహిళలకే కాకుండా, గ్రామీణ మహిళలకూ ఇంక్యుబేషన్ కార్యక్రమం చేపట్టడం ఎంతో అవసరమని, ఆ దిశగా వీ-హబ్ ముందుకు సాగుతుండటం గొప్ప విషయమన్నారు. గ్రామీణ మహిళలను ఆర్థికంగా బలోపేతం చేయడంలో తెలంగాణ ముందడుగు వేసిందని, ఆసక్తి ఉన్న మహిళలకు వీ-హబ్ ద్వారా ఎప్పుడూ అవకాశాలు అందుబాటులో ఉంటాయని చెప్పారు. ఈ కార్యక్రమంలో వీ-హబ్ సీఈవో దీప్తి రావుల, టీ-సాట్ సీఈవో ఆర్ శైలేశ్‌రెడ్డి, డిజిటల్ మీడియా డైరెక్టర్ కొణతం దిలీప్ పాల్గొన్నారు.

కశ్మీర్‌లో మిలిటెంట్ల నిరోధక చర్యలను ఉధృతం చేయాలి

- భద్రతాధికారులకు అజిత్ దోవల్ ఆదేశం

శ్రీనగర్: జమ్ముకశ్మీర్‌లో మిలిటెంట్ల నిరోధక కార్యకలాపాలను ఉధృతం చేయాలని భద్రతాధికారులను జాతీయ భద్రత సలహాదారు (ఎన్ఎస్ఏ) అజిత్ దోవల్ గురువారం ఆదేశించారు. అదే సమయంలో జమ్ముకశ్మీర్ పౌరులకు ఏమాత్రం నష్టం వాటిల్లకుండా చర్యలు చేపట్టాలన్నారు. బుధవారం శ్రీనగర్‌లో పర్యటించి భద్రతాధికారులు, పౌర అధికారులతో తాజా పరిస్థితిపై సమీక్షించి ఢిల్లీకి చేరుకున్న దోవల్ భద్రతాధికారులతో ఉన్నత స్థాయి సమావేశం జరిపారు. జమ్ముకశ్మీర్‌కు ప్రత్యేకప్రతిపత్తి నిచ్చే 370వ అధికరణాన్ని రద్దు చేసి, ఆ రాష్ట్రాన్ని రెండు కేంద్ర పాలిత ప్రాంతాలుగా విభజిస్తూ గత నెల ఐదో తేదీన కేంద్రం నిర్ణయం తీసుకున్న తర్వాత కశ్మీర్ లోయలో దోవల్ పర్యటించడం ఇది రెండోసారి. వచ్చే నెల 31న జమ్ముకశ్మీర్, లడఖ్ కేంద్ర పాలిత ప్రాంతాల లెఫ్టినెంట్ గవర్నర్ల ప్రమాణ స్వీకారం జరుగనున నేపథ్యంలో కశ్మీర్‌లో దోవల్ పర్యటన ప్రాధాన్యం సంతరించుకున్నది.

జూబ్లీహిల్స్‌లోని టీసాట్ కార్యాలయంలో మొక్కను నాటి, నీళ్లు పోస్తున్న పరిశ్రమలశాఖ ముఖ్య కార్యదర్శి జయేశ్‌రంజన్, చిత్రంలో సీఎస్ ఎస్కే జోషి, డిజిటల్ మీడియా డైరెక్టర్ కొణతం దిలీప్, టీసాట్ సీఈవో శైలేశ్‌రెడ్డి కూడా ఉన్నారు.

నాటిన మొక్కలను సంరక్షిస్తేనే ఫలితం

- 'టీ సాట్' ఆవరణలో మొక్కలు నాటిన సీఎస్ జోషి

హైదరాబాద్, నమస్తే తెలంగాణ: 'టీ సాట్' భవనం చుట్టూ ఆహ్లాదకరమైన వాతావరణం ఉన్నదని, అందుకు అనుగుణంగా విరివిగా చెట్లు పెంచాలని ప్రభుత్వ ప్రధాన కార్యదర్శి ఎస్కే జోషి సూచించారు. గురువారం జూబ్లీహిల్స్‌లోని టీ సాట్ కార్యాలయంలో జనరల్ బాడీ సమావేశానికి హాజరైన జోషి.. ఆవరణలో మొక్కలు నాటారు. టీ సాట్ నిర్వహణ గురించి సీఈవో ఆర్ శైలేశ్‌రెడ్డిని అడిగి తెలుసుకున్నారు. ఈ సందర్భంగా జోషి మాట్లాడుతూ.. నాటిన మొక్కలు పెరిగి పెద్దవయ్యేవరకూ సంరక్షించాలని, అప్పుడే ఫలితాలు వస్తాయని చెప్పారు. సీఎస్ వెంట ఐటీ, పరిశ్రమలశాఖ ముఖ్య కార్యదర్శి జయేశ్‌రంజన్, డిజిటల్ మీడియా డైరెక్టర్ కొణతం దిలీప్‌తోపాటు సిబ్బంది ఉన్నారు.

కనుమరుగవుతున్న నాటుజాతి పశువులు

- పెరుగుతున్న విదేశీ, సం

విజయ్ దేవరకొండ

ఫేమస్‌లవర్ సరికొత్త లుక్

ఆలోచనల్లో స్పష్టత, ఆచరణలో నవ్యత...ఇదే విజయ్‌దేవరకొండ నమ్మే సిద్ధాంతం. ఆయన జీవన విధానంలో కూడా అదే ధృక్పథం కనిపిస్తుంది. అందుకే అభిమానులు ఆయన్ని రౌడీ అంటూ ఆప్యాయంగా పిలుచుకుంటారు. ఎప్పటికప్పుడు స్టైల్‌ను మార్చుకుంటూ ట్రెండీగా కనిపించడం విజయ్‌దేవరకొండ నైజం. తాజాగా నగరంలోని ఓ షాపింగ్‌మాల్ ప్రారంభోత్సవానికి ముఖ్యఅతిథిగా హాజరైన ఆయన విభిన్న కేశాలంకరణ, ట్రిమ్ చేసిన గడ్డంతో సరికొత్త అవతారంలో దర్శనమిచ్చారు. ప్రస్తుతం క్రాంతిమాధవ్ దర్శకత్వంలో విజయ్‌దేవరకొండ 'వరల్డ్ ఫేమస్ లవర్' చిత్రంలో నటిస్తున్న విషయం తెలిసిందే. షూటింగ్ తుదిదశలో ఉంది. ఈ సినిమా కోసమే విజయ్ దేవరకొండ సరికొత్త లుక్‌తో కనిపిస్తున్నారని చెబుతున్నారు.

గోపీచంద్ కెరీర్‌లో గేమ్‌ఛేంజర్

తిరు, జరీన్‌ఖాన్, గోపీచంద్, మెహరీన్, అనిల్ సుంకర

'ఏడాదిన్నర క్రితం దర్శకుడు తిరు ఈ కథ వినిపించారు. తాను ఏదయితే చెప్పారో దానిని వంద శాతం తెరపై ఆవిష్కరించారు. స్పై థ్రిల్లర్ కథాంశంతో విభిన్నంగా సాగే చిత్రమిది' అని అన్నారు గోపీచంద్. ఆయన హీరోగా నటిస్తున్న చిత్రం 'చాణక్య'. తిరు దర్శకుడు. ఏకే ఎంటర్‌టైన్‌మెంట్స్ పతాకంపై రామబ్రహ్మం సుంకర ఈ చిత్రాన్ని నిర్మిస్తున్నారు. మెహరీన్, జరీన్‌ఖాన్ కథానాయికలు. అక్టోబర్ 5న విడుదలకానుంది. ట్రైలర్‌ను గురువారం హైదరాబాద్‌లో చిత్రబృందం విడుదలచేసింది. ఈ సందర్భంగా గోపీచంద్ మాట్లాడుతూ 'మెహరీన్‌తో నేను నటిస్తున్న రెండో చిత్రమిది. మా ఇద్దరి లవ్‌ట్రాక్, కెమిస్ట్రీ ప్రేక్షకుల్ని ఆకట్టుకుంటాయి. ఉత్తరాది యువతి పాత్రలో జరీన్‌ఖాన్ కనిపిస్తుంది. రాజస్థాన్ ఎండల్లో, చలిలో కష్టపడి ఈ సినిమా చేశాం' అని తెలిపారు. నిర్మాత మాట్లాడుతూ 'గూఢచార్యం నేపథ్యంలో సాగే యాక్షన్ ఎంటర్‌టైనర్ ఇది. మా సంస్థకు గుర్తుండిపోయే మంచి సినిమా అవుతుంది. థ్రిల్లర్ జోనర్‌లో తెలుగులో వచ్చిన ఉత్తమ చిత్రాల్లో ఒకటిగా నిలుస్తుంది. గోపీచంద్ కెరీర్‌లో గేమ్‌ఛేంజర్ అవుతుంది' అని అన్నారు. సినిమా విజయంపై వందశాతం విశ్వాసంతో ఉన్నామని, అబ్బూరి రవి సంభాషణలు, విశాల్ చంద్రశేఖర్ సంగీతం ప్రధానాకర్షణగా నిలుస్తాయని దర్శకుడు పేర్కొన్నారు. 'కృష్ణగాడివీరప్రేమగాథ'తో అనిల్ సుంకర నన్ను తెలుగు చిత్రసీమకు పరిచయం చేశారని, ఆయన నిర్మాణంలో మరో సినిమా చేయడం ఆనందంగా ఉందని మెహరీన్ చెప్పింది. ఈ కార్యక్రమంలో అబ్బూరి రవి, జరీన్‌ఖాన్, రామజోగయ్యశాస్త్రి పాల్గొన్నారు.

కశ్మీర్ పండిట్ల నేపథ్యంలో..

ఆది సాయికుమార్ కథానాయకుడిగా నటిస్తున్న తాజా చిత్రం 'ఆపరేషన్ గోల్డ్‌ఫిష్'. సాయికిరణ్ అడివి దర్శకుడు. కశ్మీరీ పండిట్ల సమస్యను చర్చిస్తూ తీవ్రవాద నేపథ్య ఇతివృత్తంతో ఈ సినిమాను తెరకెక్కిస్తున్నారు. సెన్సార్ పూర్తయింది. యు.ఎ సర్టిఫికెట్ లభించింది. అక్టోబర్ 18న విడుదల చేయడానికి సన్నాహాలు చేస్తున్నారు. దర్శకుడు చిత్ర విశేషాలు తెలియజేస్తూ 'వాస్తవ సంఘటనల్ని ఆధారంగా చేసుకొని కల్పిత కథాంశంతో ఈ సినిమాను రూపొందిస్తున్నాం. ఎన్.ఎస్.జీ కమాండోగా ఆదిసాయికుమార్, ప్రతినాయకుడు ఘాజీబాబా పాత్రలో అబ్బూరి రవి నటిస్తున్నారు. ఈ సినిమాలోని దేశభక్తి గీతాన్ని కీరవాణి ఆలపించారు. దీనికి రామజోగయ్యశాస్త్రి అద్భుతమైన సాహిత్యాన్నందించారు' అన్నారు. కథపై దర్శకుడు ఎంతగానో పరిశోధన చేశారని, కశ్మీర్ పండిట్ల జీవితాలను..అక్కడి పరిస్థితుల్ని కళ్లకు కట్టే చిత్రమిదని ఆదిసాయికుమార్ తెలిపారు. శషాచెట్రి, కార్తీక్‌రాజు, పార్వతీశం, నిత్యానరేష్ తదితరులు నటిస్తున్న ఈ చిత్రానికి సినిమాటోగ్రఫీ: జైపాల్‌రెడ్డి నిమ్మల, సంగీతం: శ్రీచరణ్ పాకాల, స్క్రిప్ట్ డిజైన్: అబ్బూరి రవి, నిర్మాతలు: ప్రతిభా అడివి, కట్ట ఆశిష్‌రెడ్డి, కేశవ్ ఉమాస్వరూప్, పద్మనాభరెడ్డి, గ్యారీ బిహెచ్, సతీష్ డేగల, దర్శకత్వం: సాయికిరణ్ అడివి.

ప్రేమకు కొత్త నిర్వచనం

కోటేశ్వరరావు, శ్వేత, కైరవి తక్కర్, అనురాగ్

'స్టూడెంట్ లవ్‌స్టోరీస్‌తో ఈ మధ్య కాలంలో చాలా తక్కువ సినిమాలు రూపొందుతున్నాయి. ఆ లోటును ఈ చిత్రం తీర్చుతుంది. యువతను ఆకట్టుకునే మంచి సినిమా అవుతుందనే నమ్మకం ఉంది' అని అన్నారు నిర్మాత యలమంచిలి రవిశంకర్. అనురాగ్ కొణిదెన, శ్వేత అవస్తి, కైరవి తక్కర్ నాయకానాయికలుగా నటిస్తున్న చిత్రం 'మళ్లీ మళ్లీ చూశా'. హేమంత్ కార్తిక్ దర్శకుడు. కె.కోటేశ్వరరావు నిర్మిస్తున్నారు. ఈ చిత్ర ట్రైలర్‌ను బుధవారం హైదరాబాద్‌లో నిర్మాతలు రవిశంకర్ యలమంచిలి, అనిల్ సుంకర విడుదలచేశారు. హీరో అనురాగ్ మాట్లాడుతూ 'గౌతమ్ అనే అనాథ యువకుడి కథ ఇది. ప్రేమపయనంలో అతడికి ఎదురైన పరిణామాలు ఆహ్లాదాన్ని పంచుతాయి. మా నాన్న వల్లే ఈ సినిమా చేయగలిగాను' అని తెలిపారు. ప్రేమను సరికొత్త కోణంలో నిర్వచించే చిత్రమిదని దర్శకుడు పేర్కొన్నారు. ఎగ్జిక్యూటివ్ ప్రొడ్యూసర్ సాయిసతీష్ పాలకుర్తి మాట్లాడుతూ ' అనురాగ్ తొలి సినిమా అయినా ఎంతో అనుభవజ్ఞుడిలా నటించారు. చక్కటి నిర్మాణ విలువలతో రూపొందిన చిత్రమిది. ప్రేమ, వినోదం, యాక్షన్, సెంటిమెంట్ సమపాళ్లలో ఉంటాయి' అని చెప్పారు.

నాలుగేళ్లుగా నిర్విఘ్నంగా ప్రణయబంధంలోని మధురిమల్ని ఆస్వాదిస్తున్నారు తమిళ దర్శకనాయిక జోడీ విఘ్నేష్ శివన్, నయనతార. 'నానుమ్ రౌడీదాన్' సినిమా సమయంలో వీరిద్దరి మధ్య చిగురించిన వలపు సుమం నిత్యనూతనంగా స్వచ్ఛమైన పరిమళాల్ని వెదజల్లుతూనే ఉంది. తమ ప్రేమవ్యవహారం గురించి ఈ జంట నేరుగా ఎక్కడా ప్రస్తావించనప్పటికీ అన్యాపదేశంగా తామిద్దరం ప్రేమైక జీవులం అనే విషయాన్ని సోషల్‌మీడియా ద్వారా తెలియపరుస్తున్నారు. విదేశీ యాత్రల సందర్భంగా ఇద్దరు సన్నిహితంగా తీయించుకున్న ఫొటోలు సాంఘిక మాధ్యమాల్లో అందరి దృష్టిని ఆకట్టుకున్నాయి. ఈ ప్రేమజంట రహస్యంగా వివాహం చేసుకున్నారనే వార్తలు కూడా చక్కర్లు కొట్టాయి. వీటిపై వారిరువురు ఎప్పుడూ స్పందించలేదు. విఘ్నేష్-నయన్ సహజీవనంలో ఉన్నారని, ఈ డిసెంబర్‌లో పెళ్లిపీటలెక్కబోతున్నారని చెన్నై సినీ వర్గాల్లో వినిపిస్తున్న తాజా వార్తొకటి చర్చనీయాంశంగా మారింది. ఇందులో నిజానిజాలేమిటో తెలియాలంటే మాత్రం ఈ ప్రేమజంట పెదవివిప్పాల్సిందే. ప్రస్తుతం నయనతార వరుస సినిమాలతో బిజీగా ఉన్నారు. విఘ్నేష్‌శివన్ నిర్మాతగా మారి తన అదృష్టాన్ని పరీక్షించుకోబోతున్నాడు.

పెండ్లికి వేళయింది..!

నయనతార

క్లాస్ మాస్ నచ్చేలా..

నూరిన్

మలయాళ చిత్రం 'ఒరు అదార్‌లవ్'లో చక్కటి నటనతో ఆకట్టుకున్న నూరిన్ తెలుగు చిత్రసీమలో అరంగేట్రం చేయబోతున్నది. ఆమె హీరోయిన్‌గా నటిస్తున్న చిత్రం 'ఉల్లాలా ఉల్లాలా'. నటరాజ్ కథానాయకుడు. సీనియర్ నటుడు సత్యప్రకాష్ దర్శకత్వం వహిస్తున్నారు. సుభీభవ మూవీస్ పతాకంపై ఎ.గురురాజ్ నిర్మిస్తున్నారు. చిత్రీకరణ తుదిదశకు చేరుకున్నది. దర్శకుడు మాట్లాడుతూ 'రొమాంటిక్ ఎంటర్‌టైనింగ్ థ్రిల్లర్ ఇది. గ్లామర్‌తో పాటు అభినయానికి ప్రాధాన్యమున్న పాత్రలో నూరీన్ నటిస్తున్నది. తెలుగులో ఆమెకు శుభారంభాన్ని అందిస్తుంది' అని చెప్పారు. 'మనుషులు దయ్యాల్లా, దయ్యాలు మనుషుల్లా ప్రవరిస్తూ కథాగమనం విభిన్నంగా ఉంటుంది. అరుదైన కథాంశంతో ఈ చిత్రాన్ని రూపొందిస్తున్నాం. దర్శకుడిగా సత్యప్రకాష్‌కు ఈ చిత్రం మంచి పేరు తెచ్చిపెడుతుంది' అని నిర్మాత చెప్పారు. క్లాస్, మాస్‌ను మెప్పించేలా తన పాత్ర సాగుతుందని, కథ నచ్చి ఈ సినిమాను అంగీకరించానని నూరిన్ చెప్పింది. అంకిత, గురురాజ్, సత్యప్రకాష్, కాళకేయప్రభాకర్, పృథ్వీరాజ్ రఘు ప్రధాన పాత్రల్లో నటిస్తున్నారు.

వేణుమాధవ్ పార్థివ దేహానికి నివాళులర్పిస్తున్న సినిమాటోగ్రఫీ మంత్రి తలసాని శ్రీనివాస్ యాదవ్

చిరంజీవి, రాజశేఖర్

మంత్రి ఈటెల రాజేందర్

నవ్వుల రేడుకు అశ్రునివాళి

నింగికెగిసిన హాస్యనటుడు వేణుమాధవ్ పార్థివ దేహానికి పలువురు సినీప్రముఖులు, అభిమానులు కన్నీటి నివాళులర్పించారు. ఆయనతో తమకున్న అనుబంధాన్ని గుర్తుచేసుకొని కన్నీరుమున్నీరుగా విలపించారు. మౌలాలిలోని స్వగృహంలో ఉంచిన వేణుమాధవ్ పార్థివ దేహాన్ని రాష్ట్ర మంత్రులు ఈటెల రాజేందర్, ఎర్రబెల్లి దయాకర్‌రావు, నగర మేయర్ బొంతు రామ్మోహన్ సందర్శించి నివాళులర్పించారు. అనంతరం వేణుమాధవ్ భౌతికకాయాన్ని అభిమానుల సందర్శనార్థం గురువారం మధ్యాహ్నం ఫిలిం ఛాంబర్ కార్యాలయానికి తరలించారు. తమ అభిమానటుడి కడసారి చూపుకోసం అప్పటికే వేలాదిమంది ఫిలింఛాంబర్‌కు చేరుకున్నారు. సినిమాటోగ్రఫీ మంత్రి తలసాని శ్రీనివాస్‌యాదవ్, జూబ్లీహిల్స్ శాసనసభ్యుడు మాగంటి గోపీనాథ్‌తో పాటు సినీ ప్రముఖులు చిరంజీవి, రాజశేఖర్, జీవిత, ఎస్వీ కృష్ణారెడ్డి, అచ్చిరెడ్డి, నాగబాబు, రఘుబాబు, రాజీవ్‌కనకాల, ఉత్తేజ్, శాంతిశ్రీహరి, ఉదయభాను, శివాజీరాజా, కరుణాకరణ్‌తో పాటు పలువురు సినీ , రాజకీయ ప్రముఖులు భౌతికకాయాన్ని సందర్శించి నివాళులర్పించారు. అనంతరం మౌలాలి హౌసింగ్ బోర్డ్‌లోని శ్మశానవాటికలో వేణుమాధవ్ అంత్యక్రియల్ని కుటుంబ సభ్యులు నిర్వహించారు.

మేయర్ బొంతు రామ్మోహన్

మంత్రి ఎర్రబెల్లి దయాకర్‌రావు

రాజశేఖర్, జీవిత దంపతులు

ఉత్తేజ్

జూబ్లీహిల్స్ ఎమ్మెల్యే మాగంటి గోపీనాథ్

ఉదయభాను

కాదంబరి కిరణ్